

**ΑΕΓΕΚ ΑΝΩΝΥΜΗ ΕΤΑΙΡΙΑ ΓΕΝΙΚΩΝ ΚΑΤΑΣΚΕΥΩΝ
ΝΑΥΤΙΛΙΑΚΩΝ ΤΟΥΡΙΣΤΙΚΩΝ ΓΕΩΡΓΙΚΩΝ ΚΑΙ
ΔΑΣΙΚΩΝ ΕΠΙΧΕΙΡΗΣΕΩΝ**

ΕΓΓΡΑΦΟ ΤΟΥ ΑΡΘΡΟΥ #4 ΤΟΥ Ν. 3401

ΓΙΑ ΤΗΝ ΑΥΞΗΣΗ ΤΟΥ ΜΕΤΟΧΙΚΟΥ ΚΕΦΑΛΑΙΟΥ ΤΗΣ ΕΤΑΙΡΙΑΣ ΛΟΓΩ ΤΗΣ ΣΥΓΧΩΝΕΥΣΗΣ
ΜΕ ΑΠΟΡΡΟΦΗΣΗ ΤΩΝ ΕΤΑΙΡΙΩΝ

**ΕΥΚΛΕΙΔΗΣ ΑΝΩΝΥΜΗ ΤΕΧΝΙΚΗ ΕΤΑΙΡΙΑ ΚΑΙ
ΜΕΤΩΝ Α.Ε. ΑΝΩΝΥΜΟΣ ΤΕΧΝΙΚΗ ΒΙΟΜΗΧΑΝΙΚΗ
ΚΑΙ ΕΜΠΟΡΙΚΗ ΕΤΑΙΡΙΑ**

ΣΥΜΦΩΝΑ ΜΕ ΤΙΣ ΑΠΟΦΑΣΕΙΣ ΤΩΝ Β' ΕΠΑΝΑΛΗΠΤΙΚΩΝ ΕΚΤΑΚΤΩΝ ΓΕΝΙΚΩΝ
ΣΥΝΕΛΕΥΣΕΩΝ ΤΩΝ ΜΕΤΟΧΩΝ ΤΗΣ ΕΤΑΙΡΙΑΣ ΑΕΓΕΚ (Απορροφούσα), ΚΑΤΟΧΩΝ
ΚΟΙΝΩΝ & ΠΡΟΝΟΜΙΟΥΧΩΝ ΜΕΤΟΧΩΝ, ΤΗΣ 11/3/2006, ΤΗΣ Α' ΕΠΑΝΑΛΗΠΤΙΚΗΣ
ΕΞ' ΑΝΑΒΟΛΗΣ ΕΚΤΑΚΤΗΣ ΓΕΝΙΚΗΣ ΣΥΝΕΛΕΥΣΗΣ ΤΩΝ ΜΕΤΟΧΩΝ ΤΗΣ ΕΤΑΙΡΙΑΣ
ΕΥΚΛΕΙΔΗΣ (1^η Απορροφούμενη) ΤΗΣ 11/3/2006 ΚΑΙ ΤΗΣ ΕΚΤΑΚΤΗΣ ΕΞ ΑΝΑΒΟΛΗΣ
ΓΕΝΙΚΗΣ ΣΥΝΕΛΕΥΣΗΣ ΤΩΝ ΜΕΤΟΧΩΝ ΤΗΣ ΕΤΑΙΡΙΑΣ ΜΕΤΩΝ (2^η Απορροφούμενη)
ΤΗΣ 2/3/2006

ΤΟ ΔΙΟΙΚΗΤΙΚΟ ΣΥΜΒΟΥΛΙΟ ΤΗΣ ΕΠΙΤΡΟΠΗΣ ΚΕΦΑΛΑΙΑΓΟΡΑΣ ΚΑΤΑ ΤΗ
ΣΥΝΕΔΡΙΑΣΗ ΤΗΣ 30/3/2006 ΕΝΗΜΕΡΩΘΗΚΕ ΓΙΑ ΤΟ ΠΕΡΙΕΧΟΜΕΝΟ ΤΟΥ
ΠΑΡΟΝΤΟΣ ΕΓΓΡΑΦΟΥ

30 ΜΑΡΤΙΟΥ 2006

ΠΙΝΑΚΑΣ ΠΕΡΙΕΧΟΜΕΝΩΝ

1.	ΓΕΝΙΚΑ ΣΤΟΙΧΕΙΑ ΣΥΓΧΩΝΕΥΣΗΣ.....	4
2.	ΕΠΓΡΑΦΟ ΑΝΑΦΟΡΑΣ.....	7
2.1	ΠΑΡΑΓΟΝΤΕΣ ΚΙΝΔΥΝΟΥ.....	7
2.2	ΕΠΙΛΕΓΜΕΝΕΣ ΧΡΗΜΑΤΟΟΙΚΟΝΟΜΙΚΕΣ ΠΛΗΡΟΦΟΡΙΕΣ ΤΟΥ ΟΜΙΛΟΥ ΑΕΓΕΚ.....	11
2.3	ΠΛΗΡΟΦΟΡΙΕΣ ΓΙΑ ΤΗ ΣΥΝΤΑΞΗ ΕΠΓΡΑΦΟΥ ΤΗΣ ΣΥΓΧΩΝΕΥΣΗΣ ΚΑΙ ΤΟΥΣ ΕΛΕΓΚΤΕΣ ΤΗΣ ΕΤΑΙΡΙΑΣ.....	15
2.3.1	Τακτικοί Ορκωτοί Ελεγκτές - Λογιστές.....	16
2.3.2	Φορολογικοί Έλεγχτοι.....	19
2.3.3	Γνωμοδοτήσεις Εμπειρογνομόνων.....	22
2.3.4	Έγγραφα μέσω παραπομπής.....	22
2.3.5	Έγγραφα στη διάθεση του κοινού.....	23
2.4	ΠΛΗΡΟΦΟΡΙΕΣ ΓΙΑ ΤΗΝ ΕΚΔΟΤΡΙΑ ΕΤΑΙΡΙΑ ΑΕΓΕΚ.....	25
2.4.1	ΣΥΝΤΟΜΟ ΙΣΤΟΡΙΚΟ.....	25
2.4.2	ΔΡΑΣΤΗΡΙΟΤΗΤΑ ΤΗΣ ΕΤΑΙΡΙΑΣ.....	27
2.4.3	ΠΑΓΙΑ ΠΕΡΙΟΥΣΙΑΚΑ ΣΤΟΙΧΕΙΑ - ΕΓΚΑΤΑΣΤΑΣΕΙΣ.....	41
2.4.4	ΟΡΓΑΝΩΤΙΚΗ ΔΙΑΡΘΡΩΣΗ ΟΜΙΛΟΥ 30.9.2005.....	50
2.4.5	ΠΛΗΡΟΦΟΡΙΕΣ ΓΙΑ ΤΙΣ ΣΥΜΜΕΤΟΧΕΣ ΤΗΣ ΕΤΑΙΡΙΑΣ.....	54
2.4.6	ΑΠΟΛΟΓΙΣΤΙΚΕΣ ΠΛΗΡΟΦΟΡΙΕΣ ΔΡΑΣΤΗΡΙΟΤΗΤΑΣ ΟΜΙΛΟΥ ΑΕΓΕΚ 2002-2004.....	61
2.4.7	ΠΕΡΙΛΗΨΗ ΤΩΝ ΔΙΑΦΟΡΩΝ Δ.Π.Χ.Π. ΚΑΙ Ε.Γ.Δ.Σ.	82
2.4.8	ΑΠΟΛΟΓΙΣΤΙΚΕΣ ΠΛΗΡΟΦΟΡΙΕΣ ΔΡΑΣΤΗΡΙΟΤΗΤΑΣ ΟΜΙΛΟΥ ΓΙΑ ΤΗΝ ΠΕΡΙΟΔΟ ΠΟΥ ΕΛΗΞΕ ΤΗΝ 30.9. 2005.....	85
2.4.9	ΣΥΝΑΛΛΑΓΕΣ ΜΕ ΣΥΝΔΕΟΜΕΝΑ ΜΕΡΗ.....	109
2.4.10	ΜΕΡΙΣΜΑΤΙΚΗ ΠΟΛΙΤΙΚΗ.....	122
2.4.11	ΔΙΟΙΚΗΤΙΚΑ, ΔΙΑΧΕΙΡΙΣΤΙΚΑ ΚΑΙ ΕΠΟΠΤΙΚΑ ΟΡΓΑΝΑ ΚΑΙ ΑΝΩΤΕΡΑ ΔΙΟΙΚΗΤΙΚΑ ΣΤΕΛΕΧΗ.....	123
2.4.12	ΟΡΓΑΝΟΓΡΑΜΜΑ.....	134
2.4.13	ΠΡΟΣΩΠΙΚΟ.....	135
2.4.14	ΜΕΤΟΧΙΚΟ ΚΕΦΑΛΑΙΟ.....	136
2.4.15	ΜΕΤΟΧΟΙ.....	139
2.4.16	ΚΑΤΑΣΤΑΤΙΚΟ.....	141
2.4.17	ΘΕΣΜΙΚΟ ΠΛΑΙΣΙΟ.....	143
3.	ΠΛΗΡΟΦΟΡΙΕΣ ΓΙΑ ΤΗΝ ΑΠΟΡΡΟΦΟΥΜΕΝΗ ΕΤΑΙΡΙΑ ΕΥΚΛΕΙΔΗΣ.....	144
3.1	ΓΕΝΙΚΑ.....	144
3.2	ΣΚΟΠΟΣ ΤΗΣ ΕΤΑΙΡΙΑΣ.....	144
3.3	ΑΝΤΙΚΕΙΜΕΝΟ ΕΡΓΑΣΙΩΝ.....	145
3.4	ΜΕΤΟΧΙΚΟ ΚΕΦΑΛΑΙΟ - ΜΕΤΟΧΙΚΗ ΣΥΝΘΕΣΗ.....	146
3.5	ΔΙΟΙΚΗΤΙΚΟ ΣΥΜΒΟΥΛΙΟ.....	146
3.6	ΣΥΜΜΕΤΟΧΕΣ.....	147
3.7	ΠΑΓΙΑ ΠΕΡΙΟΥΣΙΑΚΑ ΣΤΟΙΧΕΙΑ - ΕΓΚΑΤΑΣΤΑΣΕΙΣ.....	147
3.7.1	Άυλα Περιουσιακά Στοιχεία.....	147
3.7.2	Γήπεδα - Οικόπεδα - Κτιριακές Εγκαταστάσεις.....	147
3.7.3	Μηχανολογικός Εξοπλισμός.....	149
3.7.4	Εγγυήσεις - Εμπράγματα Ασφάλειες.....	151
3.8	ΠΡΟΣΩΠΙΚΟ.....	152
3.9	ΑΠΟΛΟΓΙΣΤΙΚΕΣ ΠΛΗΡΟΦΟΡΙΕΣ ΔΡΑΣΤΗΡΙΟΤΗΤΑΣ ΤΗΣ ΕΤΑΙΡΙΑΣ ΕΥΚΛΕΙΔΗΣ 2002-2004.....	153
3.9.1	Χρηματοοικονομικές Πληροφορίες Ενοποιημένων Αποτελεσμάτων 2002-2004.....	153
3.9.2	Χρηματοοικονομικές Πληροφορίες Ενοποιημένων Ισολογισμών 2002-2004.....	154
3.10	ΑΠΟΛΟΓΙΣΤΙΚΕΣ ΠΛΗΡΟΦΟΡΙΕΣ ΔΡΑΣΤΗΡΙΟΤΗΤΑΣ ΤΗΣ ΕΤΑΙΡΙΑΣ Α' ΕΝΝΙΑΜΗΝΟΥ 2005.....	155
4.	ΠΛΗΡΟΦΟΡΙΕΣ ΓΙΑ ΤΗΝ ΑΠΟΡΡΟΦΟΥΜΕΝΗ ΕΤΑΙΡΙΑ ΜΕΤΩΝ.....	157
4.1	ΓΕΝΙΚΑ.....	157
4.2	ΜΕΤΟΧΙΚΟ ΚΕΦΑΛΑΙΟ - ΜΕΤΟΧΙΚΗ ΣΥΝΘΕΣΗ.....	160
4.3	ΔΙΟΙΚΗΤΙΚΟ ΣΥΜΒΟΥΛΙΟ.....	160
4.4	ΠΑΓΙΑ ΠΕΡΙΟΥΣΙΑΚΑ ΣΤΟΙΧΕΙΑ - ΕΓΚΑΤΑΣΤΑΣΕΙΣ.....	161

4.4.1	Γήπεδα - Οικόπεδα - Κτιριακές Εγκαταστάσεις.....	161
4.5	ΣΥΜΜΕΤΟΧΕΣ	164
4.6	ΠΡΟΣΩΠΙΚΟ.....	164
4.7	ΑΠΟΛΟΓΙΣΤΙΚΕΣ ΠΛΗΡΟΦΟΡΙΕΣ ΔΡΑΣΤΗΡΙΟΤΗΤΑΣ ΤΗΣ ΕΤΑΙΡΙΑΣ ΜΕΤΩΝ 2002-2004	165
4.7.1	Χρηματοοικονομικές Πληροφορίες Αποτελεσμάτων 2002-2004	165
4.7.2	Χρηματοοικονομικές Πληροφορίες Ισολογισμών 2002-2004.....	166
5.	ΣΗΜΕΙΩΜΑ ΜΕΤΟΧΙΚΟΥ ΤΙΤΛΟΥ.....	168
5.1	ΠΕΡΙΓΡΑΦΗ ΤΗΣ ΣΥΓΧΩΝΕΥΣΕΩΣ	168
5.2	ΑΝΑΜΕΝΟΜΕΝΟ ΧΡΟΝΟΔΙΑΓΡΑΜΜΑ.....	168
5.3	ΔΑΠΑΝΕΣ ΕΚΔΟΣΗΣ	169
5.4	ΟΙΚΟΝΟΜΙΚΑ ΣΤΟΙΧΕΙΑ ΙΣΟΛΟΓΙΣΜΟΥ ΜΕΤΑΣΧΗΜΑΤΙΣΜΟΥ ΤΗΣ 30.6.2005 ΤΗΣ ΕΥΚΛΕΙΔΗΣ ΚΑΙ ΤΗΣ ΜΕΤΩΝ	169
5.4.1	Ισολογισμός Μετασχηματισμού 30/6/2005 της ΕΥΚΛΕΙΔΗΣ	169
5.4.2	Ισολογισμός Μετασχηματισμού 30/6/2005 της ΜΕΤΩΝ.....	171
5.5	ΟΙ ΟΡΟΙ ΤΗΣ ΣΥΓΧΩΝΕΥΣΗΣ	173
5.6	ΚΑΘΟΡΙΣΜΟΣ ΤΗΣ ΣΧΕΣΗΣ ΑΝΤΑΛΛΑΓΗΣ ΜΕΤΟΧΩΝ	175
5.7	ΜΕΤΟΧΙΚΗ ΣΥΝΘΕΣΗ ΜΕΤΑ ΤΗ ΣΥΓΧΩΝΕΥΣΗ - ΔΙΑΣΠΟΡΑ	175
5.8	ΜΕΘΟΔΟΙ ΑΠΟΤΙΜΗΣΗΣ - ΔΗΛΩΣΕΙΣ ΕΚΤΙΜΗΤΩΝ	176
5.9	ΛΟΓΟΙ ΓΙΑ ΤΗ ΣΥΓΧΩΝΕΥΣΗ	178
5.10	ΔΙΑΔΙΚΑΣΙΑ ΔΙΑΘΕΣΗΣ ΤΩΝ ΝΕΩΝ ΜΕΤΟΧΩΝ	179
5.11	ΠΡΟΥΠΑΡΧΟΝΤΕΣ ΔΕΣΜΟΙ ΜΕΤΑΞΥ ΤΩΝ ΣΥΓΧΩΝΕΥΟΜΕΝΩΝ ΕΤΑΙΡΙΩΝ	180
5.12	ΠΛΗΡΟΦΟΡΙΕΣ ΓΙΑ ΤΙΣ ΜΕΤΟΧΕΣ ΤΗΣ ΕΤΑΙΡΙΑΣ	181
5.12.1	Δικαιώματα Μετόχων	181
5.12.2	Υποχρεώσεις Μετόχων.....	184
5.12.3	Φορολογία Μερισμάτων	184

1. ΓΕΝΙΚΑ ΣΤΟΙΧΕΙΑ ΣΥΓΧΩΝΕΥΣΗΣ

Το παρόν Έγγραφο Συγχώνευσης (εφεξής το «Έγγραφο») αφορά στη συγχώνευση με απορρόφηση από την εταιρία «ΑΕΓΕΚ-Ανώνυμη Εταιρία Γενικών Κατασκευών και Ναυτιλιακών, Τουριστικών, Γεωργικών και Δασικών Επιχειρήσεων» (εφεξής η «Απορροφώσα», ή η «Εταιρία» ή η «ΑΕΓΕΚ») των εταιριών με τις επωνυμίες, «ΕΥΚΛΕΙΔΗΣ Ανώνυμη Τεχνική Εταιρία» (εφεξής η «1^η Απορροφώμενη» ή η «ΕΥΚΛΕΙΔΗΣ») και «Ανώνυμος Τεχνική Βιομηχανική και Εμπορική Εταιρία – ΜΕΤΩΝ Α.Ε.» σύμφωνα με τις αποφάσεις των Έκτακτων Γενικών Συνελεύσεων των μετόχων των Συγχωνευόμενων Εταιριών, της 11.3.2006 για την ΑΕΓΕΚ, της 11.3.2006 για την ΕΥΚΛΕΙΔΗΣ και της 2.3.2006 για την ΜΕΤΩΝ. Έχει συνταχθεί σύμφωνα με το Άρθρο 4, παρ. 2δ, του Ν. 3401/2005, περιέχει όλες τις πληροφορίες ισοδύναμες με εκείνες του Ενημερωτικού Δελτίου, όπως ορίζονται στον Κανονισμό 809/2004 της Επιτροπής των Ευρωπαϊκών Κοινοτήτων και έχει γνωστοποιηθεί στο Διοικητικό Συμβούλιο της Επιτροπής Κεφαλαιαγοράς.

Οι εταιρίες, ΕΥΚΛΕΙΔΗΣ και ΜΕΤΩΝ θα απορροφηθούν από την ΑΕΓΕΚ με ισολογισμό μετασχηματισμού της 30.6.2005.

Η συγχώνευση θα πραγματοποιηθεί σύμφωνα με τις διατάξεις των άρθρων 1-5 του Κ.Ν. 2166/1993 σε συνδυασμό με τις διατάξεις των άρθρων 69-77 του Κ.Ν. 2190/1920 και με τους όρους και συμφωνίες που περιλαμβάνονται στο Σχέδιο Σύμβασης Συγχώνευσης που υπεγράφη στις 2.12.2005.

Βάσει των σχέσεων αξιών μεταξύ των Συγχωνευόμενων Εταιριών, η οποία εγκρίθηκε από τις Γενικές Συνελεύσεις των Μετόχων των τριών εταιριών, η σχέση ανταλλαγής των μετοχών είναι : α) για τους μετόχους της ΑΕΓΕΚ η αριθμητική σχέση 1:1, β) για τους μετόχους της ΕΥΚΛΕΙΔΗΣ η αριθμητική σχέση 0,271118857:1 και γ) για τους μετόχους της ΜΕΤΩΝ η αριθμητική σχέση 6,160421462:1. Πιο συγκεκριμένα:

I. Κάθε μέτοχος της ΕΥΚΛΕΙΔΗΣ (πλην της Απορροφούσας) θα ανταλλάξει 1 κοινή ονομαστική μετά ψήφου μετοχή παλαιάς ονομαστικής αξίας 1,19 ευρώ με 0,271118857 νεοεκδιδόμενες κοινές ονομαστικές μετά ψήφου μετοχές της Απορροφούσας, νέας ονομαστικής αξίας 2,43 ευρώ εκάστη, ήτοι οι μέτοχοι της ΕΥΚΛΕΙΔΗΣ θα λάβουν συνολικά κατά στρογγυλοποίηση 15.710.660 κοινές ονομαστικές μετά ψήφου μετοχές της Απορροφούσας $[(87.542.000 - 29.594.500) = 57.947.500 \times 0,271118857 = 15.710.660 \text{ μετοχές}]$.

II. Κάθε μέτοχος της ΜΕΤΩΝ (πλην της Απορροφούσας) θα ανταλλάξει 1 κοινή ονομαστική μετά ψήφου μετοχή παλαιάς ονομαστικής αξίας 11,76 ευρώ με 6,160421462 κοινές ονομαστικές μετά ψήφου μετοχές της Απορροφούσας, νέας ονομαστικής αξίας 2,43 ευρώ εκάστη, ήτοι οι μέτοχοι της ΜΕΤΩΝ θα λάβουν συνολικά κατά στρογγυλοποίηση 9.242.468 κοινές ονομαστικές μετά ψήφου μετοχές της Απορροφούσας $[(2.996.548 - 1.496.250) = 1.500.298 \times 6,160421462 = 9.242.468 \text{ μετοχές}]$.

III. Κάθε παλαιός μέτοχος της ΑΕΓΕΚ που κατέχει κοινές ονομαστικές μετοχές μετά ψήφου, θα ανταλλάξει 1 κοινή ονομαστική μετά ψήφου μετοχή παλαιάς ονομαστικής αξίας 1,77 ευρώ, με 1 κοινή ονομαστική μετά ψήφου μετοχή της Απορροφούσας νέας ονομαστικής αξίας 2,43 ευρώ εκάστη, και κάθε παλαιός μέτοχος της ΑΕΓΕΚ που κατέχει προνομιούχες άνευ ψήφου μετοχές, θα ανταλλάξει 1 προνομιούχο άνευ ψήφου μετοχή παλαιάς ονομαστικής αξίας 1,77 ευρώ, με 1 προνομιούχο άνευ ψήφου μετοχή νέας ονομαστικής αξίας 2,43 ευρώ εκάστη, ήτοι οι μέτοχοι της ΑΕΓΕΚ θα λάβουν συνολικά 83.070.000 μετοχές, εκ των οποίων 79.875.000 κοινές μετά ψήφου και 3.195.000 προνομιούχες χωρίς ψήφο $[(79.875.000 \times 1) = 79.875.000 \text{ κοινές} + (3.195.000 \times 1) = 3.195.000 \text{ προνομιούχες} = 83.070.000 \text{ μετοχές}]$.

Σημειώνεται ότι, η προϋπάρχουσα συμμετοχή της ΑΕΓΕΚ κατά 33,806% στο μετοχικό κεφάλαιο της ΕΥΚΛΕΙΔΗΣ και κατά 49,932% στο μετοχικό κεφάλαιο της ΜΕΤΩΝ απαλείφεται λόγω σύγχυσης και η Απορροφούσα δεν θα εκδώσει νέες μετοχές που αντιστοιχούν στο ποσοστό αυτής της συμμετοχής.

Για τον καθορισμό της σχέσεως ανταλλαγής των μετοχών, τα Διοικητικά Συμβούλια των εταιριών ΑΕΓΕΚ, ΕΥΚΛΕΙΔΗΣ και ΜΕΤΩΝ ανέθεσαν στην «CFS ΧΡΗΜΑΤΙΣΤΗΡΙΑΚΗ ΑΝΩΝΥΜΗ ΕΤΑΙΡΙΑ ΠΑΡΟΧΗΣ ΕΠΕΝΔΥΤΙΚΩΝ ΥΠΗΡΕΣΙΩΝ», ως Ε.Π.Ε.Υ. που έχει το δικαίωμα να παρέχει τις υπηρεσίες αναδόχου σε δημόσια έγγραφη, σύμφωνα με το άρθρο 289 του Κανονισμού του Χ.Α., την αποτίμηση των τριών εταιριών και τον συνακόλουθο καθορισμό εύρους σχέσεων αξιών μεταξύ των συγχωνευόμενων εταιριών. Τα πορίσματα της Έκθεσης της «CFS ΧΡΗΜΑΤΙΣΤΗΡΙΑΚΗ ΑΝΩΝΥΜΗ ΕΤΑΙΡΙΑ ΠΑΡΟΧΗΣ ΕΠΕΝΔΥΤΙΚΩΝ ΥΠΗΡΕΣΙΩΝ», με βάση τα αποτελέσματα των μεθόδων που χρησιμοποιήθηκαν και τις ανάλογες σταθμίσεις, προσδιορίζουν το

εύρος αξιών της ΑΕΓΕΚ προς την ΕΥΚΛΕΙΔΗΣ μεταξύ 2,6 και 3,6 και της ΑΕΓΕΚ προς την ΜΕΤΩΝ μεταξύ 2,4 και 4,7 μετά την απαλοιφή της συμμετοχής της Απορροφούσας στις Απορροφούμενες. Αντίστοιχα το εύρος σχέσης ανταλλαγής των μετοχών της ΑΕΓΕΚ ως προς την ΕΥΚΛΕΙΔΗΣ διαμορφώθηκε μεταξύ 0,250320735 και 0,348683112 ενώ της ΑΕΓΕΚ ως προς την ΜΕΤΩΝ μεταξύ 5,635100017 και 9,750587595. Η «CFS ΧΡΗΜΑΤΙΣΤΗΡΙΑΚΗ ΑΝΩΝΥΜΗ ΕΤΑΙΡΙΑ ΠΑΡΟΧΗΣ ΕΠΕΝΔΥΤΙΚΩΝ ΥΠΗΡΕΣΙΩΝ» έκρινε ότι η προτεινόμενη από τα Διοικητικά Συμβούλια των συγχωνευόμενων εταιριών σχέση ανταλλαγής είναι εύλογη και δίκαιη καθώς εμπίπτει μέσα στο εύρος της αντίστοιχης σχέσης ανταλλαγής μετοχών που προέκυψε από την αποτίμηση των εταιριών.

Σύμφωνα με το Σχέδιο Σύμβασης Συγχώνευσης, όπως εγκρίθηκε από την Έκτακτη Γενική Συνέλευση των μετόχων της ΑΕΓΕΚ της 11/3/2006, το μετοχικό κεφάλαιο της Απορροφούσας Εταιρίας ύψους 147.033.900,00 (1) ευρώ διαιρούμενο σε 83.070.000 ονομαστικές μετοχές εκ των οποίων οι 79.875.000 είναι κοινές και οι 3.195.000 προνομιούχες, ονομαστικής αξίας ευρώ 1,77 εκάστη, θα διαμορφωθεί μετά την ολοκλήρωση της συγχώνευσης ως κάτωθι:

(i) Αυξάνεται, σύμφωνα με το άρθρο 2 παρ. 2 του ν. 2166/93, κατά :

(α) Ποσό 94.704.740,00 ευρώ (2), που αντιστοιχεί στο εισφερόμενο μετοχικό κεφάλαιο της 1ης Απορροφούμενης εταιρίας, το οποίο προκύπτει ως εξής :

- Μετοχικό Κεφάλαιο 1ης Απορροφούμενης κατά την 30.06.05 104.174.980,00 ευρώ
- (-) Μείον αξία συμμετοχών Απορροφούσας εταιρίας για τις 29.594.500 μετοχές της 1ης Απορροφούμενης που κατέχει αυτή 9.470.240,00 ευρώ

(β) Ποσό 20.510.167,90 ευρώ (3), που αντιστοιχεί στο εισφερόμενο μετοχικό κεφάλαιο της 2ης Απορροφούμενης εταιρίας, το οποίο προκύπτει ως εξής :

- Μετοχικό Κεφάλαιο 2ης Απορροφούμενης κατά την 30.06.05 35.239.404,48 ευρώ
- (-) Μείον αξία συμμετοχών Απορροφούσας εταιρίας για τις 1.496.250 μετοχές της 2ης Απορροφούμενης που κατέχει αυτή 14.729.236,58 ευρώ

(γ) Ποσό 247.393,14 ευρώ (4), με κεφαλαιοποίηση αποθεματικού από το λογαριασμό «Διαφορά από έκδοση μετοχών υπέρ το άρτιο» της Απορροφούσας εταιρίας.

(ii) Αλλάζει η ονομαστική αξία της μετοχής της Απορροφούσας και από 1,77 ευρώ εκάστη που είναι σήμερα, γίνεται 2,43 ευρώ.

Κατόπιν των ανωτέρω (1+2+3+4), το μετοχικό κεφάλαιο της Απορροφούσας εταιρίας θα ανέρχεται σε 262.496.201,04 ευρώ, διαιρούμενο σε 108.023.128 ονομαστικές μετοχές, εκ των οποίων 104.828.128 κοινές μετά ψήφου μετοχές, ονομαστικής αξίας 2,43 ευρώ εκάστη και 3.195.000 προνομιούχες άνευ ψήφου μετοχές, ονομαστικής αξίας 2,43 ευρώ εκάστη.

Εκδότρια Εταιρία ΑΕΓΕΚ : Στοιχεία για το μετοχικό κεφάλαιο πριν & μετά τη συγχώνευση με απορρόφηση των εταιριών ΕΥΚΛΕΙΔΗΣ & ΜΕΤΩΝ	
	(ποσά σε €)
I. Μετοχικό Κεφάλαιο της ΑΕΓΕΚ πριν τη Συγχώνευση	147.033.900,00
Ονομαστική Αξία Μετοχής	1,77
Αριθμός Μετοχών πριν τη Συγχώνευση	83.070.000
II. Αύξηση Μετοχικού Κεφαλαίου λόγω Συγχώνευσης	
Αύξηση Κεφαλαίου κατά το εισφερόμενο μετοχικό κεφάλαιο της ΕΥΚΛΕΙΔΗΣ	104.174.980,00
Μείον: Διαγραφή της Αξίας Συμμετοχής της ΑΕΓΕΚ στο μετοχικό κεφάλαιο της ΕΥΚΛΕΙΔΗΣ	(9.470.240,00)
Αύξηση Κεφαλαίου κατά το εισφερόμενο μετοχικό κεφάλαιο της ΜΕΤΩΝ	35.239.404,48
Μείον: Διαγραφή της Αξίας Συμμετοχής της ΑΕΓΕΚ στο μετοχικό κεφάλαιο της ΜΕΤΩΝ	(14.729.236,58)
Αύξηση κεφαλαίου με κεφαλαιοποίηση αποθεματικών για λόγους στρογγυλοποίησης	247.393,14
Σύνολο Αύξησης Μετοχικού Κεφαλαίου	115.462.301,04
Μετοχικό Κεφάλαιο ΑΕΓΕΚ μετά τη Συγχώνευση (I + II)	262.496.201,04
Ονομαστική Αξία Μετοχής	2,43
Αριθμός Μετοχών μετά τη Συγχώνευση	108.023.128
Σχέση Ανταλλαγής:	
Για τους μετόχους της ΑΕΓΕΚ	Μία (1) παλαιά μετοχή της ΑΕΓΕΚ με μία (1) νέα μετοχή της ΑΕΓΕΚ
Για τους μετόχους της ΕΥΚΛΕΙΔΗΣ	Μία (1) παλαιά μετοχή της ΕΥΚΛΕΙΔΗΣ με 0,271118857 νέα μετοχή της ΑΕΓΕΚ
Για τους μετόχους της ΜΕΤΩΝ	Μία (1) παλαιά μετοχή της ΜΕΤΩΝ με 6,160421462 νέες μετοχές της ΑΕΓΕΚ
Μονάδα διαπραγμάτευσης στο Χρηματιστήριο Αθηνών	Τίτλος 1 μετοχή

Σημειώνεται ότι, αναλυτικές πληροφορίες αναφορικά με τη συγχώνευση παρατίθενται στο κεφάλαιο 5.«Σημείωμα Μετοχικού Τίτλου».

2. ΕΓΓΡΑΦΟ ΑΝΑΦΟΡΑΣ

2.1 ΠΑΡΑΓΟΝΤΕΣ ΚΙΝΔΥΝΟΥ

Πέρα από τις πληροφορίες που εμπεριέχονται στο παρόν Έγγραφο θα πρέπει να επισημανθούν και οι ακόλουθοι επενδυτικοί κίνδυνοι σχετικά με την Εταιρία, την επιχειρηματική δραστηριότητά της, την οικονομική της θέση, καθώς και το κλάδο δραστηριότητας της.

Οι κίνδυνοι που αναφέρονται παρακάτω θα μπορούσαν δυνητικά να αποτελέσουν επενδυτικούς κινδύνους και να επηρεάσουν τα αποτελέσματα και τη χρηματοοικονομική θέση της Εταιρίας. Επιπρόσθετα, οι κίνδυνοι και οι αβεβαιότητες που περιγράφονται παρακάτω μπορεί να μην είναι οι μόνοι που ενδεχομένως να αντιμετωπίσει η Εταιρία. Πρόσθετοι κίνδυνοι και αβεβαιότητες που επί του παρόντος δεν είναι γνωστοί ή που θεωρούνται επουσιώδεις, μπορεί να επιδράσουν δυσμενώς στις επιχειρηματικές δραστηριότητες της Εταιρίας.

Κίνδυνοι από την εξάρτηση από το Ελληνικό Δημόσιο στην εκτέλεση των δημόσιων έργων

Σημαντικό μέρος του ενοποιημένου κύκλου εργασιών του Ομίλου και συγκεκριμένα ποσοστό 79,65% για την περίοδο 1.1.2005-30.9.2005, προέρχεται από την υλοποίηση των έργων υποδομής του Ελληνικού Δημοσίου. Κατά συνέπεια, η εξέλιξη των οικονομικών αποτελεσμάτων της Εταιρίας και συνεπακόλουθα του Ομίλου συνδέεται άμεσα από το ρυθμό υλοποίησης των έργων που εντάσσονται στο Γ' Κοινοτικό Πλαίσιο Στήριξης και χρηματοδοτούνται από την Ευρωπαϊκή Ένωση.

Κίνδυνος από συμμετοχή σε Κοινοπραξίες

Η κοινοπραξία είναι ένωση φυσικών ή νομικών προσώπων που απαντάται στις συναλλαγές, η οποία αποτελεί απλή ένωση προσώπων χωρίς νομική προσωπικότητα (δηλαδή δεν είναι εμπορική εταιρία, παρόλο που ενδέχεται οι κανόνες της ομόρρυθμης ή τας αφανούς εταιρίας να εφαρμόζονται και σε αυτήν). Ωστόσο, αναγνωρίζεται στην κοινοπραξία μία φορολογική και εισοδηματική αυτοτέλεια. Η κοινοπραξία έχει φορολογική οντότητα καθώς διαθέτει ΑΦΜ.

Κάθε κοινοπραξία συστήνεται προκειμένου να εξυπηρετήσει την υλοποίηση ενός συγκεκριμένου έργου (δημόσιου ή ιδιωτικού). Επομένως, λόγω του συγκεκριμένου σκοπού και αντικειμένου της κοινοπραξίας η συμμετοχή μίας εταιρίας (ως κοινοπρακτούν μέλος) σε μία ή περισσότερες κοινοπραξίες δεν εμπεριέχει ιδιαίτερους κινδύνους. Ωστόσο, τα κοινοπρακτούντα μέλη ήτοι εν προκειμένω η ΑΕΓΕΚ ευθύνονται αλληλέγγυα και εις ολόκληρο έναντι του κύριου του έργου, καθώς και για οποιαδήποτε υποχρέωση της κοινοπραξίας. Συνεπώς, αν ένα ή περισσότερα μέλη της κοινοπραξίας δεν ανταποκριθούν στις υποχρεώσεις τους, αυτό μπορεί να προκαλέσει αρνητικές συνέπειες στην κοινοπραξία και κατά συνέπεια στην Εταιρία και στον Όμιλο αυτής, δεδομένου ότι η Εταιρία συμμετέχει και θα εξακολουθεί να συμμετέχει σε κοινοπραξίες για την ανάληψη έργων και προμηθειών του ευρύτερου Δημοσίου τομέα.

Κίνδυνοι από την εξάρτηση υπεργολάβων ή/και άλλων κοινοπρακτούντων μελών στην εκτέλεση των έργων

Σημαντικό μέρος του ενοποιημένου κύκλου εργασιών του Ομίλου και συγκεκριμένα ποσοστό 34,53% για την περίοδο 1.1.2005-30.9.2005, εκτελούνται υπό κοινοπρακτική μορφή με άλλες κατασκευαστικές εταιρίες. Τα κοινοπρακτικά σχήματα ενέχουν τον κίνδυνο ένα ή περισσότερα μέλη του να μην ανταποκριθούν στις συμβατικές υποχρεώσεις γεγονός που θα επηρεάσει το ρυθμό εκτέλεσης του έργου και κατά συνέπεια τη δραστηριότητα και την κερδοφορία της Εταιρίας και γενικότερα του Ομίλου.

Ανάλογο πρόβλημα υπάρχει και στην περίπτωση ανάθεσης μέρους των εργασιών ενός έργου σε τρίτες εταιρίες με το καθεστώς της υπεργολαβίας. Στις περιπτώσεις αυτές, οι εταιρίες του Ομίλου είναι υπεύθυνες έναντι του πελάτη για τυχόν λάθη ή παραλείψεις του υπεργολάβου τους και τυχόν αδυναμία εκπλήρωσης των υποχρεώσεων τους βαρύνει τελικά τον Όμιλο.

Κίνδυνοι που σχετίζονται με την εξάρτηση των εργασιών της από συγκεκριμένους πελάτες

Σημαντικό μέρος του κύκλου εργασιών της Εταιρίας, ήτοι ποσοστό 91,69% εξαρτάται από τρεις συγκεκριμένους πελάτες και ειδικότερα : 33,85% από την ανώνυμη εταιρία ΕΓΝΑΤΙΑ ΟΔΟΣ Α.Ε., 25,88% από την Κτηματική Εταιρία του Δημοσίου και 31,26% από την εταιρία VA-TECH HYDRO GmbH & Co. Επίσης, σημαντικό μέρος του

κύκλου εργασιών του Ομίλου, ήτοι ποσοστό 68,10% εξαρτάται από τέσσερις συγκεκριμένους πελάτες και ειδικότερα: 30,10% από την ανώνυμη εταιρία ΕΓΝΑΤΙΑ ΟΔΟΣ Α.Ε., 11,80% από το Υ.ΠΕ.ΧΩ.ΔΕ, 11,80% από τη Δ.Ε.Η. Α.Ε. και 14,4% από την ανώνυμη εταιρία ΑΣΤΑΚΟΣ ΤΕΡΜΙΝΑΛ Α.Ε. Η διατάραξη, για οιονδήποτε λόγο, της συνεργασίας της Εταιρίας με τον πελάτη ή/και η ολοκλήρωση των εργασιών που απορρέουν από τη σύμβαση θα επηρεάσει τη δραστηριότητα και την κερδοφορία της Εταιρίας και γενικότερα του Ομίλου.

Στην παρούσα φάση, η Εταιρία διατηρεί άριστες πελατειακές σχέσεις οι οποίες ενισχύονται από την εφαρμογή του Συστήματος Διαχείρισης Ποιότητας «EN ISO 9001:2000» για το πεδίο εφαρμογής «Ανάπτυξη, κατασκευή και διαχείριση σύνθετων τεχνικών υπογείων, συγκοινωνιακών, υδραυλικών, λιμενικών, οικοδομικών, ηλεκτρομηχανολογικών, βιομηχανικών, ενεργειακών και περιβαλλοντικών έργων υποδομής Δημόσιου και Ιδιωτικού τομέα» από τον φορέα πιστοποίησης TUV NORD, με ισχύ μέχρι την 24.7.2008.

Κίνδυνοι που σχετίζονται με την επάρκεια των κεφαλαίων που απαιτούνται για τη χρηματοδότηση των έργων

Η Διοίκηση της Εταιρίας δηλώνει ότι κατά την άποψή της, το κεφάλαιο κίνησης του Ομίλου για τους επόμενους 12 μήνες επαρκεί για τις τρέχουσες δραστηριότητές του, δεδομένου ότι ο Όμιλος μπορεί να καλύψει τυχόν έκτακτες ανάγκες σε κεφάλαιο κίνησης από τραπεζικό δανεισμό ή από πώληση περιουσιακών στοιχείων ή/και συμμετοχών.

Κίνδυνοι που σχετίζονται με την εξάρτηση από διευθυντικά στελέχη

Η διοίκηση της Εταιρίας στηρίζεται σε ομάδα έμπειρων στελεχών, τα οποία έχοντας γνώση του αντικειμένου συμβάλλουν στην εύρυθμη λειτουργία και την περαιτέρω ανάπτυξη της Εταιρίας. Στην παρούσα φάση τα εν λόγω στελέχη βρίσκονται σε αρμονική συνεργασία με αντικειμενικό σκοπό την υλοποίηση της στρατηγικής και την επίτευξη των στόχων της Εταιρίας. Η διατάραξη, για οιονδήποτε λόγο, της σχέσης των στελεχών με την Εταιρία ή απώλειά τους ενδέχεται να διαταράξει την εύρυθμη λειτουργία της. Η Εταιρία διαθέτει την απαιτούμενη υποδομή ώστε να αντιμετωπίσει έγκαιρα τυχόν απώλεια στελέχους ή στελεχών της χωρίς σημαντικές επιπτώσεις στην πορεία εργασιών της.

Κίνδυνοι που σχετίζονται με Πολιτικές και Οικονομικές Εξελίξεις

Οι δραστηριότητες της Εταιρίας, η χρηματοοικονομική της θέση, τα λειτουργικά της αποτελέσματα, καθώς και η χρηματιστηριακή τιμή και η εμπορευσιμότητα των μετοχών της Εταιρίας, ενδέχεται να επηρεαστούν δυσμενώς από γεγονότα εκτός ελέγχου της. Στα γεγονότα αυτά περιλαμβάνονται-ενδεικτικά και όχι περιοριστικά-τα ακόλουθα:

- αλλαγές της Ελληνικής κυβερνητικής πολιτικής (για παράδειγμα, νομοσχέδιο για τη χρηματοδότηση δημοσίων έργων)
- πολιτική αστάθεια ή ενδεχόμενη πολεμική σύρραξη στην Ευρώπη, τη Μέση Ανατολή ή αλλού, και
- φορολογικές και λοιπές πολιτικές, οικονομικές ή κοινωνικές αλλαγές που μπορεί να επηρεάσουν την Ελλάδα.

Κίνδυνοι που σχετίζονται με τον Κατασκευαστικό Κλάδο

Ο εγχώριος κατασκευαστικός κλάδος παρουσίασε κατά την διάρκεια της τελευταίας δεκαετίας σημαντικά επίπεδα ανάπτυξης, ως αποτέλεσμα της μεγέθυνσης του κλάδου των δημοσίων έργων και της συνεχούς ανόδου της ιδιωτικής οικοδομικής δραστηριότητας. Επιπρόσθετα: α) η μεγάλη καθυστέρηση υλοποίησης του υφιστάμενου προγραμματισμού των έργων του Γ'ΚΠΣ, β) η υψηλότερη - ποσοστιαία-εξάρτηση των εσόδων των μεγαλύτερων εταιριών του κλάδου από τα δημόσια χρηματοδότηση έργα, γ) οι ελάχιστες - ουσιαστικές - προσπάθειες δραστηριοποίησης των ελληνικών επιχειρήσεων σε αγορές εξωτερικών χωρών, και δ) τα προβλήματα-καθυστερήσεις στα ζητήματα της κατασκευής τεχνικών έργων με αυτό/συγχρηματοδότηση, υποδηλώνουν ότι ο εγχώριος κατασκευαστικός κλάδος διέρχεται περίοδο ύφεσης. Παρά ταύτα από εξαγγελίες της Κυβέρνησης έχει καταστεί γνωστό ότι την περίοδο 2006-2008 θα δημοπρατηθούν έργα συνολικού προϋπολογισμού 14 δις. ευρώ, συγχρηματοδοτούμενα από το Δημόσιο και την Ευρωπαϊκή Ένωση.

Η ραγδαία μείωση στο μέγεθος της απασχόλησης και οι πτωχεύσεις κατασκευαστικών εταιριών δημιουργούν ανάγκη δημιουργίας νέων προϋποθέσεων με στόχο την μακροπρόθεσμη και βιώσιμη ανάπτυξη του κλάδου. Φαίνεται ότι σταδιακά τόσο στην εγχώρια κατασκευαστική αγορά, όσο και στο σύνολο των εμπλεκόμενων

φορέων (κατασκευαστές, μελετητές, υπηρεσίες, πιστωτικά ιδρύματα, κλπ) έχουν αρχίσει και εμφανίζονται νέες έννοιες όπως: η βιωσιμότητα και η ανταποδοτικότητα των εκτελούμενων έργων, η προσέλκυση ιδιωτικών κεφαλαίων, οι συμμαχίες με πιστωτικά ιδρύματα και η δημιουργία ισχυρών φορέων χρηματοδότησης, η κατασκευή και εκμετάλλευση έργων όλων των κατηγοριών και βαθμίδων, μέσω σύναψης μακροχρόνιων συμβάσεων με το δημόσιο, εξωστρέφεια του προσανατολισμού των επιχειρήσεων, κλπ.

Ως εκ τούτου, τα αποτελέσματα και η πορεία της νέας Εταιρίας επιβάλλουν την εγρήγορσή της ώστε να ανταποκριθεί στις νέες τάσεις και τα δεδομένα με τη μεταβολή του επιχειρηματικού σχεδιασμού σε νέες αγορές και τομείς δραστηριοτήτων με την ανασυγκρότηση και εκσυγχρονισμό της δομής και της οργάνωσής της. Η όποια καθυστέρηση ή αδυναμία προσαρμογής στο νέο περιβάλλον θα μπορούσε να επιφέρει αρνητικές επιπτώσεις στην οικονομική της κατάσταση και τα λειτουργικά της αποτελέσματα.

Κίνδυνοι που σχετίζονται με τη συγχώνευση

Ακυρότητα της συγχώνευσης ανωνύμου εταιρίας- Άρθρο 77 του Κ.Ν. 2190/1920.

Στο άρθρο 77 του Κ.Ν. 2190/1920 προβλέπονται τα ακόλουθα σχετικά με την ακυρότητα της συγχώνευσης ανωνύμων εταιριών:

1. «Η συγχώνευση κηρύσσεται άκυρη με απόφαση του Μονομελούς Πρωτοδικείου, το οποίο δικάζει κατά τη διαδικασία της εκούσιας δικαιοδοσίας, μόνο αν: α) δεν τηρήθηκαν οι διατάξεις του άρθρου 74, ή β) αποδειχθεί ότι η απόφαση της Γενικής Συνέλευσης μιας από τις εταιρείες που συγχωνεύθηκαν και που ενέκρινε την συγχώνευση είναι άκυρη ή ακυρώσιμη κατά τις διατάξεις των άρθρων 35 α παρ.1 και 35β παρ. 1
2. Η αγωγή για την ακύρωση της συγχώνευσης είναι απαράδεκτη, αν: α) παρήλθαν 6 μήνες από την ημερομηνία καταχώρησης, στο Μητρώο Ανωνύμων Εταιριών, της εγκριτικής απόφασης της συγχώνευσης, που προβλέπεται από το άρθρο 74 ή β) έπαψαν να υπάρχουν οι λόγοι για τους οποίους θα μπορούσε να γίνει η ακύρωση.
3. Το αρμόδιο δικαστήριο παρέχει στις ενδιαφερόμενες εταιρείες προθεσμία για την άρση των λόγων ακυρότητας της συγχώνευσης, όταν η άρση αυτή είναι εφικτή.
4. Η δικαστική απόφαση που κηρύσσει την ακυρότητα της συγχώνευσης υποβάλλεται στις διατυπώσεις δημοσιότητας του άρθρου 7β.
5. Η τριτανakoπή κατά της απόφασης που κηρύσσει την ακυρότητα της συγχώνευσης μπορεί να ασκηθεί μέσα σε προθεσμία έξι μηνών από την υποβολή της δικαστικής απόφασης στις διατυπώσεις δημοσιότητας του άρθρου 7β.
6. Η δικαστική απόφαση που κηρύσσει την ακυρότητα της συγχώνευσης δεν θίγει το κύρος των υποχρεώσεων που γεννήθηκαν σε όφελος ή σε βάρος της απορροφούμενης εταιρίας στην περίοδο μετά την ημερομηνία καταχώρησης, στο Μητρώο Ανωνύμων Εταιριών, της εγκριτικής απόφασης της συγχώνευσης, που προβλέπεται από το άρθρο 74, και πριν από την υποβολή της απόφασης αυτής στην δημοσιότητα που προβλέπεται από την παράγραφο 4 του άρθρου αυτού.
7. Οι εταιρείες που έλαβαν μέρος στη συγχώνευση ευθύνονται εις ολόκληρον για τις υποχρεώσεις της προηγούμενης παραγράφου».

Επιπροσθέτως, σε περίπτωση ακύρωσης της συγχώνευσης επέρχονται και οι ακόλουθες έννομες συνέπειες:

α) αναβίωση του νομικού προσώπου της απορροφούμενης εταιρίας,

β) ανατροπή της ένεκεν συγχωνεύσεως καθολικής διαδοχής και διαχωρισμός της ενιαίας εταιρικής περιουσίας ώστε η αναβιώσασα εταιρία να ανακτήσει τα περιουσιακά στοιχεία και υποχρεώσεις που είχε κατά τη στιγμή συντέλεσης της συγχώνευσης,

γ) επανάκτηση της ιδιότητας του μετόχου στην εταιρία που αναβιώνει και

δ) διατήρηση του κύρους των υποχρεώσεων που γεννήθηκαν σε όφελος ή σε βάρος της απορροφούμενης εταιρίας στην περίοδο μεταξύ συντέλεσης της συγχώνευσης (ήτοι την ημερομηνία καταχώρησης στο Μητρώο Ανωνύμων Εταιριών της εγκριτικής απόφασης της συγχώνευσης) και υποβολή σε δημοσιότητα της δικαστικής απόφασης που ακύρωσε την συγχώνευση. Επίσης, με ρητή διάταξη του

ανωτέρω νόμου (παρ. 7, οι εταιρείες που έλαβαν μέρος στην ακυρωθείσα συγχώνευση ευθύνονται σε ολόκληρο για τις υποχρεώσεις που δημιουργήθηκαν στο ενδιάμεσο διάστημα από τη συντέλεση μέχρι την ακύρωση της συγχώνευσης, πράγμα που ενισχύει την ασφάλεια των συναλλαγών αφού καθιστά το ενιαίο περιουσιακό υπόβαθρο υπέγγυο έναντι των τρίτων για την ικανοποίηση των απαιτήσεων τους.

Κίνδυνοι που σχετίζονται με τις μετοχές

Η πορεία της τιμής της μετοχής της Εταιρίας στο Χρηματιστήριο Αθηνών μπορεί να επηρεαστεί από συγκυριακούς και άλλους παράγοντες που δεν έχουν καμία ουσιαστική σχέση με τη δραστηριότητα και τα αποτελέσματα της καθώς και από την επαρκή ζήτηση για τις μετοχές αυτές.

Οι επενδυτές πρέπει να γνωρίζουν ότι η τιμή της μετοχής της Εταιρίας ενδέχεται να παρουσιάσει σημαντικές διακυμάνσεις κατά τη διαπραγμάτευσή της και σε καμία περίπτωση δεν είναι εξασφαλισμένοι απέναντι στον επενδυτικό κίνδυνο της υποτίμησης της αξίας της επένδυσής τους. Η πορεία των διεθνών χρηματαγορών και κεφαλαιαγορών, η ψυχολογία του επενδυτικού κοινού, η απειλή τρομοκρατικών χτυπημάτων ή εχθροπραξιών, και γενικότερα το αίσθημα της γεωπολιτικής αστάθειας, είναι παράγοντες που μπορούν να οδηγήσουν σε μείωση της αξίας της επένδυσης και σε καμία περίπτωση οι επενδυτές δεν είναι εξασφαλισμένοι απέναντι στον ως άνω κίνδυνο .

2.2 ΕΠΙΛΕΓΜΕΝΕΣ ΧΡΗΜΑΤΟΟΙΚΟΝΟΜΙΚΕΣ ΠΛΗΡΟΦΟΡΙΕΣ ΤΟΥ ΟΜΙΛΟΥ ΑΕΓΕΚ

Οι ακόλουθες χρηματοοικονομικές πληροφορίες προέρχονται από τις ενοποιημένες οικονομικές καταστάσεις των χρήσεων 2002-2004 οι οποίες έχουν ελεγχθεί από τον Τακτικό Ορκωτό Ελεγκτή-Λογιστή κ. Στέφανο Ι. Κλιάφα (Α.Μ.Σ.Ο.Ε.Λ. 10891) της ελεγκτικής εταιρίας BKR ΠΡΟΤΥΠΟΣ ΕΛΕΓΚΤΙΚΗ Α.Ε. Οι εν λόγω καταστάσεις συντάχθηκαν από την Εταιρία για τους σκοπούς του παρόντος Εγγράφου όπως προβλέπεται από τις διατάξεις του Παραρτήματος Ι της ενότητας 20.1. του Κανονισμού 809/2004 της Ευρωπαϊκής Ένωσης, βάσει του ΕΓΛΣ και εγκρίθηκαν με την από 2.3.2006 απόφαση του Δ.Σ. της Εταιρίας. Στις ενοποιημένες οικονομικές καταστάσεις για τις χρήσεις 2002-2004 περιλαμβάνονται οι απορροφούμενες εταιρίες ΕΥΚΛΕΙΔΗΣ και ΜΕΤΩΝ.

Στις ενοποιημένες οικονομικές καταστάσεις της Εταιρίας για τη χρήση 2002 περιλαμβάνονται: α) με τη μέθοδο της ολικής ενσωμάτωσης οι εταιρίες, ΔΙΡΚΗ Α.Ε. (100%), ΕΝΕΤ Α.Ε. (100%), ΑΕΓΕΚ ΕΝΕΡΓΕΙΑ Α.Ε. (100%), ΑΕΓΕΚ ROM - CONSTRUCT Srl (100%), ΜΕΤΩΝ Α.Ε. (37,465%), ΑΣΤΑΚΟΣ ΤΕΡΜΙΝΑΛ Α.Ε. (50%), ΕΔΑΦΟΣΤΑΤΙΚΗ Α.Ε. (43%), ΕΚΤΕΡ Α.Ε. (37,569%), ΕΥΚΛΕΙΔΗΣ (46,645%), ΕΡΓΩΝΗΣ Α.Ε. (40%), καθώς και οι θυγατρικές εταιρίες των θυγατρικών της και συγκεκριμένα της ΕΥΚΛΕΙΔΗΣ, οι εταιρίες ΕΛΑΦΟΝΗΣΟΣ Α.Ε. (100%), ΠΟΡΤΟ ΡΙΟ (41,451%) και ΕΤΑΝ OVERSEAS (80%), της ΕΔΑΦΟΣΤΑΤΙΚΗ ΑΕ, η ΕΔΑΦΟΣ ROM CONSTRUCTII SRL (100%) και η INTRASOL ΑΤΕΕ (100%), της ΑΣΤΑΚΟΣ ΤΕΡΜΙΝΑΛ Α.Ε. η εταιρία ΝΑΒΙΠΕ Α.Ε. (100%) και της ΕΚΤΕΡ ΑΕ, η ΕΚΤΕΡ CONSTR. SRL (100%) και β) με τη μέθοδο της Καθαρής Θέσης η θυγατρική εταιρία της ΕΥΚΛΕΙΔΗΣ, ΕΛΠΕΤ ΒΑΛΚΑΝΙΚΗ Α.Ε. (30%).

Στις ενοποιημένες οικονομικές καταστάσεις της Εταιρίας για τη χρήση 2003 περιλαμβάνονται: α) με τη μέθοδο της ολικής ενσωμάτωσης οι εταιρίες, ΔΙΡΚΗ Α.Ε. (100%), ΕΝΕΤ Α.Ε. (100%), ΑΕΓΕΚ ΕΝΕΡΓΕΙΑ Α.Ε. (100,00%), ΑΕΓΕΚ ROM - CONSTRUCT Srl (100%), ΜΕΤΩΝ Α.Ε. (49,935%), ΑΣΤΑΚΟΣ ΤΕΡΜΙΝΑΛ Α.Ε. (50%), ΕΔΑΦΟΣΤΑΤΙΚΗ Α.Ε. (43%), ΕΚΤΕΡ Α.Ε. (34,458%), ΕΥΚΛΕΙΔΗΣ (46,455%), ΕΡΓΩΝΗΣ Α.Ε. (40%), ΑΕΓΕΦ GROUP SRL (50%), ΑΚΑΡΠΟΡΤ Α.Ε. (25%) καθώς και οι θυγατρικές εταιρίες των θυγατρικών της και συγκεκριμένα της ΕΥΚΛΕΙΔΗΣ ΑΤΕ, οι εταιρίες ΕΛΑΦΟΝΗΣΟΣ Α.Ε. (100%), ΠΟΡΤΟ ΡΙΟ (41,451%) και ΕΤΑΝ OVERSEAS (80%), της ΑΣΤΑΚΟΣ ΤΕΡΜΙΝΑΛ Α.Ε., η ΝΑΒΙΠΕ ΑΕ (100%), της ΕΔΑΦΟΣΤΑΤΙΚΗ ΑΕ, η ΕΔΑΦΟΣ ROM CONSTRUCTII SRL (100%) και της ΕΚΤΕΡ Α.Ε. η ΕΚΤΕΡ CONSTR. SRL (100%) και β) με τη μέθοδο της Καθαρής Θέσης οι θυγατρικές εταιρίες της ΕΥΚΛΕΙΔΗΣ, ΕΛΠΕΤ ΒΑΛΚΑΝΙΚΗ Α.Ε. (30%) και Ε.Τ.Ρ. SERVICES Α.Ε. (40%) και ΕΡΓΩΝΗΣ Α.Ε. (35%).

Στις ενοποιημένες οικονομικές καταστάσεις της Εταιρίας για τη χρήση 2004 περιλαμβάνονται: α) με τη μέθοδο της ολικής ενσωμάτωσης οι εταιρίες, ΔΙΡΚΗ Α.Ε. (100%), ΕΝΕΤ Α.Ε. (100%), ΑΕΓΕΚ ΕΝΕΡΓΕΙΑ Α.Ε. (100%), ΑΕΓΕΚ ROM - CONSTRUCT Srl (100%), ΜΕΤΩΝ Α.Ε. (49,935%), ΑΣΤΑΚΟΣ ΤΕΡΜΙΝΑΛ Α.Ε. (50%), ΕΔΑΦΟΣΤΑΤΙΚΗ Α.Ε. (43%), ΕΚΤΕΡ Α.Ε. (34,458%), ΕΥΚΛΕΙΔΗΣ (46,455%), ΕΡΓΩΝΗΣ Α.Ε. (40%), ΑΕΓΕΦ GROUP SRL (50%), ΑΚΑΡΠΟΡΤ Α.Ε. (25%) καθώς και οι θυγατρικές εταιρίες των θυγατρικών της και συγκεκριμένα της ΕΥΚΛΕΙΔΗΣ, οι εταιρίες ΕΛΑΦΟΝΗΣΟΣ Α.Ε. (100%), ΕΤΑΝ OVERSEAS (80%), της ΑΣΤΑΚΟΣ ΤΕΡΜΙΝΑΛ Α.Ε., η ΝΑΒΙΠΕ Α.Ε. (100%), της ΕΔΑΦΟΣΤΑΤΙΚΗ Α.Ε., η ΕΔΑΦΟΣ ROM CONSTRUCTII SRL (100%) και της ΕΚΤΕΡ ΑΕ, η ΕΚΤΕΡ CONSTR. SRL (100%) και β) με τη μέθοδο της Καθαρής Θέσης οι θυγατρικές εταιρίες της ΕΥΚΛΕΙΔΗΣ, ΕΡΓΩΝΗΣ Α.Ε. (35%), ΕΛΠΕΤ ΒΑΛΚΑΝΙΚΗ Α.Ε. (30%) και Ε.Τ.Ρ. SERVICES Α.Ε. (40%).

ΠΙΝΑΚΑΣ ΕΝΟΠΟΙΗΜΕΝΩΝ ΑΠΟΤΕΛΕΣΜΑΤΩΝ (σε χιλ. €)	2002	2003	2004
Συνολικός Κύκλος Εργασιών	397.388,84	371.850,56	358.031,70
Μικτό Κέρδος (1)	42.223,90	43.023,34	36.350,80
Σύνολο Μικτού Κέρδους	44.990,97	44.850,91	38.443,88
Λειτουργικό Αποτέλεσμα (1)	22.701,36	22.288,63	16.181,01
Κέρδη προ Τόκων, Αποσβέσεων & Φόρων (EBITDA)	15.524,02	30.884,15	19.778,13
Κέρδη προ Αποσβέσεων και Φόρων	8.020,37	17.675,36	6.699,56
Κέρδη προ Φόρων	(16.499,37)	(5.912,06)	(15.934,99)
Κέρδη μετά από Φόρους και Φόρους Φορολογικού Ελέγχου προηγούμενων χρήσεων (*)	(33.778,23)	(22.992,64)	(30.685,63)
Κέρδη μετά από Φόρους, Φόρους Φορολογικού Ελέγχου προηγούμενων χρήσεων & Δικαιώματα Μειοψηφίας (*)	(33.680,94)	(27.160,14)	(33.880,26)

Σημειώσεις:

Οι χρηματοοικονομικές πληροφορίες που παρουσιάζονται στον παραπάνω πίνακα, έχουν συνταχθεί με βάση στοιχεία της Εταιρίας και διαφοροποιούνται από τις οικονομικές της καταστάσεις στα παρακάτω σημεία:

1. Για τον υπολογισμό του μικτού κέρδους και του λειτουργικού αποτελέσματος των χρήσεων 2002-2004, έχουν αφαιρεθεί προηγουμένως οι αποσβέσεις ως ακολούθως:

ΚΑΤΑΝΟΜΗ ΑΠΟΣΒΕΣΕΩΝ ΣΕ ΕΝΟΠΟΙΗΜΕΝΟ ΕΠΙΠΕΔΟ			
(σε χιλ. €)	2002	2003	2004
Ενσωματωμένες στο λειτουργικό κόστος			
Κόστος Εκτέλεσης Έργων	11.649,03	11.852,00	11.193,81
Εξοδα Διοίκησης	2.918,77	5.245,13	7.147,49
Εσοδα εκμετάλλευσης	2.342,97	425,30	119,64
Προβλέψεις υποτίμησης συμμετοχών	2.684,51	2.215,40	2.215,40
ΣΥΝΟΛΟ	19.595,28	19.737,83	20.676,34
Μη ενσωματωμένες στο λειτουργικό κόστος			
ΣΥΝΟΛΟ ΑΠΟΣΒΕΣΕΩΝ	24.519,74	23.587,42	22.634,55

(*) Σημειώνεται ότι, οι φόροι φορολογικού ελέγχου προηγούμενων χρήσεων λαμβάνονται υπόψη όπως εμφανίζονται στις δημοσιευμένες οικονομικές καταστάσεις.

ΣΤΟΙΧΕΙΑ ΕΝΟΠΟΙΗΜΕΝΟΥ ΙΣΟΛΟΓΙΣΜΟΥ (ποσά σε χιλ. €)	2002	2003	2004
ΕΝΕΡΓΗΤΙΚΟ			
Αναπόσβεστα Έξοδα Εγκατάστασης	11.778,82	15.360,51	17.297,73
Αναπόσβεστα Ασώματα Πάγια	9.649,28	5.845,41	3.895,22
Ενσώματα Πάγια	246.796,13	251.310,69	263.776,90
Μείον: Συσσωρευμένες Αποσβέσεις	(83.279,80)	(90.813,36)	(85.800,97)
Αναπόσβεστα Ενσώματα Πάγια	163.516,33	160.497,34	177.975,93
Συμμετοχές σε Συνδεδεμένες & λοιπές Επιχειρήσεις	49.627,20	53.148,89	51.394,29
Λοιπές Μακροπρόθεσμες Απαιτήσεις	18.764,07	19.550,33	19.634,60
Κυκλοφορούν Ενεργητικό	366.964,90	447.541,12	492.181,93
Μεταβατικοί Λογαριασμοί Ενεργητικού	30.728,50	19.705,21	19.941,39
ΣΥΝΟΛΟ ΕΝΕΡΓΗΤΙΚΟΥ	659.231,88	729.851,58	790.523,86
ΠΑΘΗΤΙΚΟ			
Ίδια Κεφάλαια	357.049,49	377.536,77	403.656,49
Προβλέψεις	1.251,61	1.896,53	1.886,10
Μακροπρόθεσμες Υποχρεώσεις	22.932,91	17.136,84	11.580,12
Βραχυπρόθεσμες Υποχρεώσεις	275.625,47	331.570,61	366.691,48
Σύνολο Υποχρεώσεων	298.558,37	348.707,46	378.271,60
Μεταβατικοί Λογαριασμοί Παθητικού	2.372,40	1.710,82	6.709,67
ΣΥΝΟΛΟ ΠΑΘΗΤΙΚΟΥ	659.231,88	729.851,58	790.523,86

Οι ακόλουθες, μη ελεγμένες από τον Τακτικό Ορκωτό Ελεγκτή της Εταιρίας, χρηματοοικονομικές πληροφορίες έχουν συνταχθεί από την Εταιρία και αφορούν στοιχεία ανά μετοχή των χρήσεων 2002, 2003 και 2004.

Σταθμισμένος Αριθμός Μετοχών (1)	83.070.000	83.070.000	83.070.000
ΣΤΟΙΧΕΙΑ ΑΝΑ ΜΕΤΟΧΗ (2)	2002	2003	2004
Κέρδη προ Αποσβέσεων και Φόρων	0,10	0,21	0,08
Κέρδη προ Φόρων	(0,20)	(0,07)	(0,19)
Κέρδη μετά από Φόρους Χρήσης	(0,35)	(0,24)	(0,36)
Κέρδη μετά από Φόρους Χρήσης & Φόρους Φορολογικού Ελέγχου προηγούμενων Χρήσεων	(0,41)	(0,28)	(0,37)
Λογιστική Αξία Μετοχής (3)	4,30	4,54	4,86

Σημειώσεις:

- (1) Ο σταθμισμένος αριθμός μετοχών είναι ίδιος με τον αριθμό μετοχών τέλους χρήσης
- (2) Τα στοιχεία ανά μετοχή έχουν υπολογισθεί βάσει του σταθμισμένου αριθμού μετοχών
- (3) Η λογιστική αξία της μετοχής έχει υπολογισθεί με βάση τα ίδια κεφάλαια και τον αριθμό μετοχών τέλους χρήσης.

Οι ακόλουθες συνοπτικές χρηματοοικονομικές πληροφορίες της περιόδου 1/1/-30/9/2005 προέρχονται από τις συνοπτικές ενοποιημένες λογιστικές καταστάσεις της αντίστοιχης περιόδου, οι οποίες συντάχθηκαν από την Εταιρία βάσει των Διεθνών Προτύπων Χρηματοοικονομικής Πληροφόρησης. Σημειώνεται ότι οι εν λόγω χρηματοοικονομικές πληροφορίες δεν έχουν επισκοπηθεί από τον Τακτικό Ορκωτό Ελεγκτή-Λογιστή κ. Στέφανο Ι. Κλιάφα (Α.Μ.Σ.Ο.Ε.Λ. 10891) της ελεγκτικής εταιρίας ΒΚΡ ΠΡΟΤΥΠΟΣ ΕΛΕΓΚΤΙΚΗ Α.Ε. καθώς δεν απαιτείται σύμφωνα με το Ν. 3229/2004. Η Εταιρία βεβαιώνει ότι οι οικονομικές καταστάσεις της περιόδου 1.1.2005-30.9.2005 έχουν συνταχθεί σύμφωνα με τις αρχές που ορίζονται στο ΔΛΠ 1 και ΔΠΧΠ 1 παρ. 3. Στις ενοποιημένες οικονομικές καταστάσεις για την περίοδο 1.1.2005-30.9.2005 περιλαμβάνονται οι απορροφούμενες εταιρίες ΕΥΚΛΕΙΔΗΣ και ΜΕΤΩΝ.

Στοιχεία Ενοποιημένης Κατάστασης Αποτελεσμάτων Περιόδου 1/1-30/9/2005			
(ποσά σε χιλ €)		1/1-30/09/2004	1/1-30/09/2005
Κύκλος Εργασιών		209.762,08	198.134,91
Μικτά Κέρδη		44.860,81	35.108,74
Κέρδη προ φόρων, χρηματοδοτικών και επενδυτικών αποτελεσμάτων και αποσβέσεων		49.480,06	35.900,08
Κέρδη προ φόρων, χρηματοδοτικών και επενδυτικών αποτελεσμάτων		39.421,60	26.145,42
Κέρδη προ φόρων		23.838,89	15.537,41
Κέρδη μετά από φόρους		15.947,74	8.008,67
Κατανέμονται σε :			
Μετόχους Εταιρίας		10.336,14	4.870,55
Δικαιώματα Μειοψηφίας		5.611,60	3.138,12

ΣΤΟΙΧΕΙΑ ΕΝΟΠΟΙΗΜΕΝΟΥ ΙΣΟΛΟΓΙΣΜΟΥ			
(ποσά σε χιλ. €)		31.12.2004	30.9.2005
Σύνολο Ενεργητικού		680.353,88	640.206,26
Σύνολο υποχρεώσεων		515.189,35	490.591,10
Καθαρή Θέση μετόχων Εταιρίας		113.061,60	117.195,56
Δικαιώματα Μειοψηφίας		52.102,93	32.419,60
Σύνολο Καθαρής Θέσης		165.164,53	149.615,16
Σύνολο Παθητικού		680.353,88	640.206,26

Σημειώσεις: Αναλυτική παράθεση της εξέλιξης των ενοποιημένων χρηματοοικονομικών μεγεθών της Εταιρίας για την περίοδο 2002-2004 παρατίθεται στο κεφάλαιο 2.4.6 «Απολογιστικές Πληροφορίες Δραστηριότητας Ομίλου ΑΕΓΕΚ 2002-2004» και στο κεφάλαιο 2.4.8 «Απολογιστικές Πληροφορίες Δραστηριότητας Ομίλου ΑΕΓΕΚ 30.9.2005».

Οι βασικοί χρηματοοικονομικοί δείκτες του Ομίλου για την εξεταζόμενη περίοδο 2002-2004 (Ε.Γ.Α.Σ.) και 1.1.2005-30.9.2005 (Δ.Π.Χ.Π.), όπως παρουσιάζονται στον παρακάτω πίνακα, έχουν υπολογιστεί από την Εταιρία και δεν έχουν ελεγχθεί από Ορκωτό Ελεγκτή-Λογιστή:

ΔΕΙΚΤΕΣ ΡΕΥΣΤΟΤΗΤΑΣ	2002	2003	2004	1.1.2005-30.9.2005
Γενική Ρευστότητα	1,33	1,35	1,34	0,69
Άμεση Ρευστότητα	1,19	1,16	1,14	0,65
ΔΕΙΚΤΕΣ ΔΑΝΕΙΑΚΗΣ ΕΠΙΒΑΡΥΝΣΗΣ				
Ξένα/ Ίδια Κεφάλαια	0,84	0,92	0,94	3,28
Τραπεζικές Υποχρεώσεις /Ίδια Κεφάλαια	0,45	0,55	0,59	1,84

Οι ανωτέρω δείκτες έχουν υπολογιστεί ως εξής:

ΔΕΙΚΤΕΣ ΡΕΥΣΤΟΤΗΤΑΣ	
Γενική Ρευστότητα	Κυκλοφορούν Ενεργητικό/ Βραχυπρόθεσμες Υποχρεώσεις
Άμεση Ρευστότητα	(Κυκλοφορούν Ενεργητικό μείον Αποθέματα)/ Βραχυπρόθεσμες Υποχρεώσεις
ΔΕΙΚΤΕΣ ΔΑΝΕΙΑΚΗΣ ΕΠΙΒΑΡΥΝΣΗΣ	
Ξένα/ Ίδια Κεφάλαια	Σύνολο Υποχρεώσεων/Ίδια Κεφάλαια
Τραπεζικές Υποχρεώσεις /Ίδια Κεφάλαια	Τραπεζικές Υποχρεώσεις/Ίδια Κεφάλαια

Ειδικότερα για το δείκτη ξένα/ίδια κεφάλαια σημειώνονται τα εξής:

Την περίοδο 1.1.2005-30.9.2005, η Εταιρία εμφάνισε κέρδη προ φόρων, σε ενοποιημένο επίπεδο, 15.537,41 χιλ. Επιπλέον, οι συνολικές υποχρεώσεις της Εταιρίας ανήλθαν σε € 490.591,10 χιλ., εκ των οποίων € 24.859,20 χιλ. αφορούσαν μακροπρόθεσμες τραπεζικές υποχρεώσεις, € 9.510,06 χιλ. αφορούσαν μακροπρόθεσμες αναβαλλόμενες φορολογικές υποχρεώσεις, και € 20.196,80 χιλ. σε λοιπές μακροπρόθεσμες υποχρεώσεις ενώ € 436.025,04 χιλ. αφορούσαν σε βραχυπρόθεσμες υποχρεώσεις εκ των οποίων € 250.583,61 χιλ. αφορούσαν σε βραχυπρόθεσμες τραπεζικές υποχρεώσεις. Ως εκ τούτου ο δείκτης ξένα προς ίδια κεφάλαια διαμορφώθηκε σε 3,28:1. Η επιδείνωση του δείκτη ξένα προς ίδια κεφάλαια συγκριτικά με το δείκτη τη χρήση που έληξε την 31.12.2004 αποδίδεται στην εφαρμογή των Διεθνών Λογιστικών Προτύπων, τα οποία επιτάσσουν διαφορετικούς κανόνες αποτίμησης των επιμέρους περιουσιακών στοιχείων και υποχρεώσεων, σε σχέση με το εφαρμοζόμενο μέχρι σήμερα Ε.Γ.Λ.Σ. με αποτέλεσμα να μειώνουν σημαντικά τα ίδια κεφάλαια της Εταιρίας και του Ομίλου.

2.3 ΠΛΗΡΟΦΟΡΙΕΣ ΓΙΑ ΤΗ ΣΥΝΤΑΞΗ ΤΟΥ ΕΓΓΡΑΦΟΥ ΚΑΙ ΤΟΥΣ ΕΛΕΓΚΤΕΣ ΤΗΣ ΕΤΑΙΡΙΑΣ

Στο παρόν Έγγραφο του άρθρου 4 του Ν. 3401/2005 (εφεξής το «Έγγραφο»), περιέχονται και παρουσιάζονται με εύληπτο και κατανοητό τρόπο όλες οι πληροφορίες που είναι απαραίτητες προκειμένου οι επενδυτές να μπορούν με εμπεριστατωμένο τρόπο να αξιολογούν τα περιουσιακά στοιχεία, τις υποχρεώσεις, την χρηματοοικονομική κατάσταση, τα αποτελέσματα και τις προοπτικές της Εκδότριας καθώς και τα δικαιώματα που απορρέουν από τις κοινές και προνομιούχες ονομαστικές μετοχές της.

Το παρόν Έγγραφο περιέχει όλες τις πληροφορίες ισοδύναμες με εκείνες του Ενημερωτικού Δελτίου, όπως ορίζονται στα άρθρα 3 έως 26 του Κανονισμού της Ευρωπαϊκής Επιτροπής αριθμ. 809/2004 και αποτελείται από: α) τα γενικά στοιχεία συγχώνευσης, β) το έγγραφο αναφοράς, γ) τις πληροφορίες για την απορροφώμενη εταιρία ΕΥΚΛΕΙΔΗΣ, δ) τις πληροφορίες για την απορροφώμενη εταιρία ΜΕΤΩΝ και ε) το σημείωμα μετοχικού τίτλου.

Οι επενδυτές που ενδιαφέρονται για περισσότερες πληροφορίες μπορούν να απευθύνονται τις εργάσιμες ημέρες και ώρες στα γραφεία:

- της Εταιρίας ΑΕΓΕΚ, Λεωφ. Αμαρουσίου-Χαλανδρίου 18-20, 151 25 Μαρούσι, τηλ. 210-63.06.000 (αρμόδιοι ο κ. Παντελής Σκαρμούτσος, Οικονομικός Διευθυντής και η κα Γεωργία Σοφατζή, Υπεύθυνη Μονάδας Σχέσεων με Επενδυτές).
- Στα γραφεία της ΕΥΚΛΕΙΔΗΣ, Λεωφ. Αμαρουσίου-Χαλανδρίου 18-20, 151 25 Μαρούσι, τηλ. 210-63.06.000 (αρμόδιοι ο κ. Ιωάννης Τσιτσλώνης, Οικονομικός Διευθυντής και η κα. Μαρία Σταυρογιάννη, Υπεύθυνη Τμήματος Εξυπηρέτησης Μετόχων).

Η σύνταξη και η διάθεση του παρόντος «Εγγράφου» έγινε σύμφωνα με τις διατάξεις της ισχύουσας νομοθεσίας. Το Διοικητικό Συμβούλιο της Επιτροπής Κεφαλαιαγοράς κατά την από 30/3/2006 συνεδρίαση του ενημερώθηκε για το περιεχόμενο του παρόντος «Εγγράφου».

Η Εταιρία και τα μέλη του Διοικητικού Συμβουλίου της είναι υπεύθυνοι για το Έγγραφο και για το σύνολο των οικονομικών καταστάσεων που έχουν περιληφθεί στην ιστοσελίδα της Εταιρίας και αποτελούν περιεχόμενο του παρόντος Εγγράφου. Οι οικονομικές καταστάσεις για τις χρήσεις 2002-2004 (σε ενοποιημένο επίπεδο), οι οποίες συντάχθηκαν από την Εταιρία για τους σκοπούς του παρόντος Εγγράφου όπως προβλέπεται από τις διατάξεις του Παραρτήματος Ι της ενότητας 20.1 του Κανονισμού 809/2004 της Επιτροπής της Ευρωπαϊκής Ένωσης, βάσει Ε.Γ.Α.Σ. και του Ν. 2190/1920, εγκρίθηκαν με την από 2.3.2006 απόφαση του Διοικητικού Συμβουλίου της ΑΕΓΕΚ και έχουν ελεγχθεί από τον κ. Στέφ. Ι. Κλιάφα της ΒΚΡ ΠΡΟΤΥΠΟΣ ΕΛΕΓΚΤΙΚΗ Α.Ε. Οι ενδιάμεσες οικονομικές καταστάσεις της περιόδου 1.1.2005-30.9.2005 συντάχθηκαν από την Εταιρία βάσει Δ.Π.Χ.Π. και δεν έχουν ελεγχθεί από Ορκωτό Ελεγκτή.

Τα φυσικά πρόσωπα που επιμελήθηκαν της σύνταξης του Εγγράφου είναι τα εξής:

- Ο κ. Ιωάννης Τριανταφύλλου, Διευθύνων Σύμβουλος της Εταιρίας, τηλ 210-63.06.000.
- Ο κ. Παντελής Σκαρμούτσος, Οικονομικός Διευθυντής της Εταιρίας, τηλ 210-63.06.000.

Τα μέλη του Διοικητικού Συμβουλίου της ΑΕΓΕΚ, της ΕΥΚΛΕΙΔΗΣ και της ΜΕΤΩΝ και τα φυσικά πρόσωπα που επιμελήθηκαν της σύνταξης του Εγγράφου δηλώνουν πως οι πληροφορίες που περιέχονται στο παρόν έγγραφο που έχει συνταχθεί σύμφωνα με το άρθρο 4 παρ. 2 δ του Ν. 3401/2005, είναι ισοδύναμες με αυτές που θα περιλαμβάνονταν σε ένα Ενημερωτικό Δελτίο, υπό την έννοια ότι, κατά την εκτίμησή τους, περιέχει όλες τις πληροφορίες οι οποίες περιγράφουν επαρκώς την εταιρική πράξη της συγχώνευσης.

Το Έγγραφο θα είναι διαθέσιμο τις εργάσιμες ημέρες και ώρες στα γραφεία του Εκδότη, Λεωφ. Αμαρουσίου-Χαλανδρίου 18-20, 151 25 Μαρούσι, τηλ. 210-63.06.000. Στα γραφεία του Εκδότη θα είναι επίσης διαθέσιμα τα έγγραφα που περιέχουν τους όρους και τις προϋποθέσεις της συγχώνευσης (βλ. σχετικά κατωτέρω).

Δικαστικές Εκκρεμοδικίες

Νομικός Σύμβουλος της Εταιρίας είναι η κα. Παπαγεωργίου – Αγγελοπούλου Σοφία του Πέτρου, δικηγόρος εγγεγραμμένη στο Δικηγορικό Σύλλογο Αθηνών με Α.Μ. 6283. Μετά από αίτημα της Εταιρίας, η Νομικός Σύμβουλος αναφέρει ότι οι σημαντικότερες αγωγές της Εταιρίας ΑΕΓΕΚ και των θυγατρικών της για ποσά μεγαλύτερα των 1.000.000,00 ευρώ είναι οι παρακάτω:

- α. Έχει υπαχθεί προς επίλυση σε διεθνή διαιτησία διαφορά που αφορά αίτημα 15.898.434,00 ευρώ της εταιρίας ALSTOM (Switzerland) Ltd κατά της ΑΕΓΕΚ και αίτημα 19.361.855,00 ευρώ της ΑΕΓΕΚ κατά της ALSTOM (Switzerland) Ltd, οι οποίες διαφορές ανέκυψαν στα πλαίσια κατασκευής της Μονάδας Συνδυασμένου Κύκλου της Κομοτηνής.
- β. Έχει ασκηθεί αγωγή της εταιρίας CYBARCO ΑΤΕ κατά των απορροφούμενων εταιριών ΕΥΚΛΕΙΔΗΣ και ΜΕΤΩΝ Α.Ε., η οποία θα συζητηθεί σε πρώτο βαθμό στις αρχές του έτους 2007, με αίτημα 9.017.561,72 ευρώ. Η αγωγή αυτή πιθανολογείται ότι θα απορριφθεί δεδομένου ότι βρίσκεται σε άμεση συνάφεια με υφιστάμενη από μακρού χρόνου αντιδικία μεταξύ των ιδίων διαδίκων.
- γ. Υφίσταται εκκρεμοδικία στο πλαίσιο αιτήσεως ακυρώσεως της Γενικής Συνέλευσης που ενέκρινε τη συγχώνευση του έτους 2002 της εταιρίας ΕΥΚΛΕΙΔΗΣ που άσκησαν παλαιοί μέτοχοι της εταιρίας ΕΤΕΠ Α.Ε., την οποία απορρόφησε η εταιρία ΕΥΚΛΕΙΔΗΣ. Η αίτηση έγινε πρωτοδίκως δεκτή, αλλά ασκήθηκε κατ' αυτής τριτανακοπή, η οποία την ακύρωσε, και επιπλέον η εταιρία ΕΥΚΛΕΙΔΗΣ άσκησε έφεση. Η εφετειακή απόφαση ανέστειλε την εξέταση της υποθέσεως μέχρις ότου καταστούν τελεσίδικες και αμετάκλητες τρεις ασκηθείσες αγωγές για την αναγνώριση τυχόν ακυρότητας παλαιών αποφάσεων Διοικητικών Συμβουλίων και γενικών Συνελεύσεων της εταιρίας ΕΤΕΠ Α.Ε., δύο εκ των οποίων βρίσκονται ακόμη στον πρώτο βαθμό δικαιοδοσίας και μία στο δεύτερο.

Η Διοίκηση της Εταιρίας, βασιζόμενη στην εκτίμηση της Νομικής Συμβούλου της Εκδότριας Εταιρίας ΑΕΓΕΚ, δηλώνει ότι καμία από αυτές τις δικαστικές υποθέσεις δεν δύναται να έχει σημαντικές επιπτώσεις στην χρηματοοικονομική κατάσταση ή στην κερδοφορία της Εκδότριας Εταιρίας ΑΕΓΕΚ ή /και του Ομίλου. Επιπλέον, η Νομική Σύμβουλος της Εκδότριας Εταιρίας ΑΕΓΕΚ, αναφέρει ότι μέχρι σήμερα και σύμφωνα με τα στοιχεία που έχουν περιέλθει στην γνώση της Εκδότριας Εταιρίας, δεν υφίσταται καμία άλλη διοικητική, δικαστική ή διαιτητική διαδικασία η οποία ενδέχεται να κινηθεί κατά αυτού και η οποία θα μπορούσε να έχει σημαντικές επιπτώσεις στην χρηματοοικονομική κατάσταση ή στην κερδοφορία της Εκδότριας Εταιρίας ή/και του Ομίλου.

2.3.1 Τακτικοί Ορκωτοί Ελεγκτές - Λογιστές

2.3.1.1 Τακτικοί Ορκωτοί Ελεγκτές - Λογιστές της ΑΕΓΕΚ

Η εταιρία ΑΕΓΕΚ ελέγχεται από ορκωτούς ελεγκτές - λογιστές. Τον έλεγχο της των δημοσιευμένων εταιρικών και ενοποιημένης οικονομικής κατάστασης της εταιρίας ΑΕΓΕΚ για τη χρήση 2002 που συντάχθηκε βάσει του ΕΓΛΣ, διενήργησε ο Ορκωτός Ελεγκτής-Λογιστής κ. Στεφ. Ι. Κλιάφας της ΒΚΡ ΠΡΟΤΥΠΟΣ ΕΛΕΓΚΤΙΚΗ Α.Ε. διεύθυνση Λεωφ. Πατησίων & Χέυδεν 104 34, τηλ. 210 8217572 (Α.Μ. Σ.Ο.Ε.Α. 10891). Τον έλεγχο της δημοσιευμένης εταιρικής και ενοποιημένης οικονομικής κατάστασης της εταιρίας ΑΕΓΕΚ για τη χρήση 2003 που συντάχθηκε βάσει του ΕΓΛΣ, διενήργησε ο Ορκωτός Ελεγκτής-Λογιστής κ. Αναγνος Θ. Λυμπερης της ΒΚΡ ΠΡΟΤΥΠΟΣ ΕΛΕΓΚΤΙΚΗ Α.Ε., διεύθυνση Λεωφ. Πατησίων & Χέυδεν 104 34, τηλ. 210 8217572 (Α.Μ. Σ.Ο.Ε.Α. 11241). Τον έλεγχο της δημοσιευμένης εταιρικής και ενοποιημένης οικονομικής κατάστασης της εταιρίας ΑΕΓΕΚ για τη χρήση 2004 που συντάχθηκε βάσει του ΕΓΛΣ, διενήργησε ο Ορκωτός Ελεγκτής-Λογιστής κ. Στεφ. Ι. Κλιάφας της ΒΚΡ ΠΡΟΤΥΠΟΣ ΕΛΕΓΚΤΙΚΗ Α.Ε., διεύθυνση Λεωφ. Πατησίων & Χέυδεν 104 34, τηλ. 210 8217572 (Α.Μ. Σ.Ο.Ε.Α. 10891).

Σημειώνεται ότι, οι χρηματοοικονομικές πληροφορίες της δημοσιευμένης λογιστικής κατάστασης της 30.9.2005 που συντάχθηκε βάσει των Διεθνών Προτύπων Χρηματοοικονομικής Πληροφόρησης δεν έχουν επισκοπηθεί από τον Τακτικό Ορκωτό Ελεγκτή-Λογιστή κ. Στέφανο Ι. Κλιάφα (Α.Μ.Σ.Ο.Ε.Α. 10891) της ελεγκτικής εταιρίας ΒΚΡ ΠΡΟΤΥΠΟΣ ΕΛΕΓΚΤΙΚΗ Α.Ε. καθώς δεν απαιτείται σύμφωνα με το Ν. 3229/2004.

Για τους σκοπούς του παρόντος Εγγράφου όπως προβλέπεται από τις διατάξεις του Παραρτήματος Ι της ενότητας 20.1 του Κανονισμού 809/2004 της Ευρωπαϊκής Ένωσης, ανασυντάχθηκαν οι ενοποιημένες οικονομικές καταστάσεις των χρήσεων 2002, 2003 και 2004 της Εκδότριας Εταιρίας, βάσει του ΕΓΛΣ, του Ν. 2190/20, οι οποίες εγκρίθηκαν με την από 2.3.2006 απόφαση του Δ.Σ. της Εταιρίας και οι οποίες ελέγχθηκαν από τον Τακτικό Ορκωτό Ελεγκτή-Λογιστή της Εκδότριας Εταιρίας κ. Στεφ. Ι. Κλιάφας της ΒΚΡ ΠΡΟΤΥΠΟΣ ΕΛΕΓΚΤΙΚΗ Α.Ε., διεύθυνση Λεωφ. Πατησίων & Χεύδεν 104 34, τηλ. 210 8217572 (Α.Μ. Σ.Ο.Ε.Λ. 10891).

Στα πιστοποιητικά του Ορκωτού Ελεγκτή-Λογιστή κ. Στεφ. Κλιάφα επί των ενοποιημένων οικονομικών καταστάσεων των χρήσεων 2002, 2003 και 2004, που ανασυντάχθηκαν βάσει του Ε.Γ.Λ.Σ. και του Κ.Ν. 2190/20, όπως προβλέπεται από τις διατάξεις της ενότητας 20.1 του Παραρτήματος Ι του Κανονισμού 809/2004 της Επιτροπής των Ευρωπαϊκών Κοινοτήτων, αναφέρονται ανά χρήση τα εξής:

Ενοποιημένη Χρήση 2004

«Ελέγξαμε τις συνημμένες ενοποιημένες οικονομικές καταστάσεις της Ανώνυμης Εταιρίας «ΑΕΓΕΚ-ΑΝΩΝΥΜΗ ΕΤΑΙΡΕΙΑ ΓΕΝΙΚΩΝ ΚΑΤΑΣΚΕΥΩΝ ΝΑΥΤΙΛΙΑΚΩΝ, ΤΟΥΡΙΣΤΙΚΩΝ, ΓΕΩΡΓΙΚΩΝ ΚΑΙ ΔΑΣΙΚΩΝ ΕΠΙΧΕΙΡΗΣΕΩΝ» και των θυγατρικών της, της εταιρικής χρήσεως που έληξε την 31η Δεκεμβρίου 2004, οι οποίες έχουν συνταχθεί με βάση το Ελληνικό Γενικό Λογιστικό Σχέδιο και τις διατάξεις του Κ.Ν. 2190/1920. Η ευθύνη της σύνταξης των οικονομικών καταστάσεων βαρύνει τη διοίκηση της εταιρίας. Η δική μας ευθύνη περιορίζεται στη διαμόρφωση και τη διατύπωση γνώμης επί των οικονομικών καταστάσεων, εδραιωμένης στο διενεργηθέντα έλεγχο.

Ο έλεγχός μας διενεργήθηκε σύμφωνα με τα Ελληνικά Ελεγκτικά Πρότυπα, που είναι εναρμονισμένα με τα Διεθνή Ελεγκτικά Πρότυπα. Τα Πρότυπα αυτά απαιτούν το σχεδιασμό και την εκτέλεση του ελεγκτικού έργου κατά τρόπο που να διασφαλίζει εύλογη βεβαιότητα ότι οι οικονομικές καταστάσεις είναι απαλλαγμένες από ουσιώδεις ανακρίβειες και παραλείψεις. Ο έλεγχός μας στηρίχθηκε επίσης στον τακτικό έλεγχο τον οποίο διενήργησα σύμφωνα με τις διατάξεις του άρθρου 108 του Κ.Ν. 2190/1920 και στο πιστοποιητικό ελέγχου το οποίο χορήγησα για την υπό εξέταση χρήση. Ο έλεγχος επίσης περιλαμβάνει την αξιολόγηση των λογιστικών αρχών που ακολουθήθηκαν, των εκτιμήσεων της διοίκησης της Εταιρίας και, γενικότερα, της παρουσίασης των δεδομένων στις οικονομικές καταστάσεις. Πιστεύουμε ότι ο έλεγχος που διενεργήθηκε παρέχει επαρκή βάση για τη διαμόρφωση της έκθεσής μας.

Κατά τη γνώμη μας, οι προαναφερόμενες οικονομικές καταστάσεις απεικονίζουν με ακριβοδίκαιο τρόπο την ενοποιημένη οικονομική θέση του Ομίλου, κατά την 31η Δεκεμβρίου 2004 και τα αποτελέσματα των εργασιών του, της χρήσεως που έληξε αυτή την ημερομηνία, σύμφωνα με τα Λογιστικά Πρότυπα που προδιαγράφονται από την Ελληνική εταιρική νομοθεσία για τη χρήση 2004.

Χωρίς να διατυπώνουμε επιφύλαξη ως προς τα συμπεράσματα του ελέγχου, εφιστούμε την προσοχή σας στη σημείωση υπ' αριθμόν 6.1 που παρατίθεται αναλυτικά στο ενοποιημένο προσάρτημα, στην οποία γίνεται αναφορά στο γεγονός ότι οι εταιρείες που περιλαμβάνονται στην ενοποίηση δεν έχουν οριστικοποιήσει τις φορολογικές τους υποχρεώσεις για περιόδους που καλύπτουν από μία έως πέντε χρήσεις, με συνέπεια να υπάρχει το ενδεχόμενο επιβολής πρόσθετων φόρων και προσausήσεων κατά το χρόνο που θα ελεγχθούν από τις φορολογικές αρχές. Η έκβαση του φορολογικού ελέγχου δεν είναι δυνατόν να προβλεφθεί στο παρόν στάδιο και, ως εκ τούτου, δεν έχει γίνει οποιαδήποτε πρόβλεψη στις οικονομικές καταστάσεις σε σχέση με το θέμα αυτό».

Ενοποιημένη Χρήση 2003

«Ελέγξαμε τις συνημμένες ενοποιημένες οικονομικές καταστάσεις της Ανώνυμης Εταιρίας «ΑΕΓΕΚ-ΑΝΩΝΥΜΗ ΕΤΑΙΡΕΙΑ ΓΕΝΙΚΩΝ ΚΑΤΑΣΚΕΥΩΝ ΝΑΥΤΙΛΙΑΚΩΝ, ΤΟΥΡΙΣΤΙΚΩΝ, ΓΕΩΡΓΙΚΩΝ ΚΑΙ ΔΑΣΙΚΩΝ ΕΠΙΧΕΙΡΗΣΕΩΝ» και των θυγατρικών της, της εταιρικής χρήσεως που έληξε την 31η Δεκεμβρίου 2003, οι οποίες έχουν συνταχθεί με βάση το Ελληνικό Γενικό Λογιστικό Σχέδιο και τις διατάξεις του Κ.Ν. 2190/1920. Η ευθύνη της σύνταξης των οικονομικών καταστάσεων βαρύνει τη διοίκηση της εταιρίας. Η δική μας ευθύνη περιορίζεται στη διαμόρφωση και τη διατύπωση γνώμης επί των οικονομικών καταστάσεων, εδραιωμένης στο διενεργηθέντα έλεγχο.

Ο έλεγχός μας διενεργήθηκε σύμφωνα με τα Ελληνικά Ελεγκτικά Πρότυπα, που είναι εναρμονισμένα με τα Διεθνή Ελεγκτικά Πρότυπα. Τα Πρότυπα αυτά απαιτούν το σχεδιασμό και την εκτέλεση του ελεγκτικού έργου κατά τρόπο που να διασφαλίζει εύλογη βεβαιότητα ότι οι οικονομικές καταστάσεις είναι απαλλαγμένες από ουσιώδεις ανακρίβειες και παραλείψεις. Ο έλεγχός μας στηρίχθηκε επίσης στον τακτικό έλεγχο που διενήργησε ο Ορκωτός Ελεγκτής-Λογιστής Ανάγνος Λυμπερός (Α.Μ. ΣΟΕΛ 11241) της ελεγκτικής εταιρίας ΒΚΡ ΠΡΟΤΥΠΟΣ ΕΛΕΓΚΤΙΚΗ ΑΕ, σύμφωνα με τις διατάξεις του άρθρου 108 του Κ.Ν. 2190/1920 και στο πιστοποιητικό ελέγχου το οποίο χορηγήθηκε για την υπό εξέταση χρήση. Ο έλεγχος επίσης περιλαμβάνει την αξιολόγηση των λογιστικών αρχών που ακολουθήθηκαν, των εκτιμήσεων της διοίκησης της Εταιρίας και,

γενικότερα, της παρουσίασης των δεδομένων στις οικονομικές καταστάσεις. Πιστεύουμε ότι ο έλεγχος που διενεργήθηκε παρέχει επαρκή βάση για τη διαμόρφωση της έκθεσής μας.

Κατά τη γνώμη μας, οι προαναφερόμενες οικονομικές καταστάσεις απεικονίζουν με ακριβοδίκαιο τρόπο την ενοποιημένη οικονομική θέση του Ομίλου, κατά την 31η Δεκεμβρίου 2003 και τα αποτελέσματα των εργασιών του, της χρήσεως που έληξε αυτή την ημερομηνία, σύμφωνα με τα Λογιστικά Πρότυπα που προδιαγράφονται από την Ελληνική εταιρική νομοθεσία για τη χρήση 2003.

Χωρίς να διατυπώνουμε επιφύλαξη ως προς τα συμπεράσματα του ελέγχου, εφιστούμε την προσοχή σας στη σημείωση 6.1 που παρατίθεται αναλυτικά στο ενοποιημένο προσάρτημα, στην οποία γίνεται αναφορά στο γεγονός ότι οι εταιρείες που περιλαμβάνονται στην ενοποίηση δεν έχουν οριστικοποιήσει τις φορολογικές τους υποχρεώσεις για περιόδους που καλύπτουν από μία έως έξι χρήσεις, με συνέπεια να υπάρχει το ενδεχόμενο επιβολής πρόσθετων φόρων και προσυζητήσεων κατά το χρόνο που θα ελεγχθούν από τις φορολογικές αρχές. Η έκβαση του φορολογικού ελέγχου δεν είναι δυνατόν να προβλεφθεί στο παρόν στάδιο και, ως εκ τούτου, δεν έχει γίνει οποιαδήποτε πρόβλεψη στις οικονομικές καταστάσεις σε σχέση με το θέμα αυτό».

Ενοποιημένη Χρήση 2002

«Ελέγξαμε τις συνημμένες ενοποιημένες οικονομικές καταστάσεις της Ανώνυμης Εταιρίας «ΑΕΓΕΚ-ΑΝΩΝΥΜΗ ΕΤΑΙΡΕΙΑ ΓΕΝΙΚΩΝ ΚΑΤΑΣΚΕΥΩΝ ΝΑΥΤΙΛΙΑΚΩΝ, ΤΟΥΡΙΣΤΙΚΩΝ, ΓΕΩΡΓΙΚΩΝ ΚΑΙ ΔΑΣΙΚΩΝ ΕΠΙΧΕΙΡΗΣΕΩΝ» και των θυγατρικών της, της εταιρικής χρήσεως που έληξε την 31η Δεκεμβρίου 2002, οι οποίες έχουν συνταχθεί με βάση το Ελληνικό Γενικό Λογιστικό Σχέδιο και τις διατάξεις του Κ.Ν 2190/1920. Η ευθύνη της σύνταξης των οικονομικών καταστάσεων βαρύνει τη διοίκηση της εταιρίας. Η δική μας ευθύνη περιορίζεται στη διαμόρφωση και τη διατύπωση γνώμης επί των οικονομικών καταστάσεων, εδραιωμένης στο διενεργηθέντα έλεγχο.

Ο έλεγχός μας διενεργήθηκε σύμφωνα με τα Ελληνικά Ελεγκτικά Πρότυπα, που είναι εναρμονισμένα με τα Διεθνή Ελεγκτικά Πρότυπα. Τα Πρότυπα αυτά απαιτούν το σχεδιασμό και την εκτέλεση του ελεγκτικού έργου κατά τρόπο που να διασφαλίζει εύλογη βεβαιότητα ότι οι οικονομικές καταστάσεις είναι απαλλαγμένες από ουσιώδεις ανακρίβειες και παραλείψεις. Ο έλεγχός μας στηρίχθηκε επίσης στον τακτικό έλεγχο τον οποίο διενήργησα σύμφωνα με τις διατάξεις του άρθρου 108 του Κ.Ν 2190/1920 και στο πιστοποιητικό ελέγχου το οποίο χορήγησα για την υπό εξέταση χρήση. Ο έλεγχος επίσης περιλαμβάνει την αξιολόγηση των λογιστικών αρχών που ακολουθήθηκαν, των εκτιμήσεων της διοίκησης της Εταιρίας και, γενικότερα, της παρουσίασης των δεδομένων στις οικονομικές καταστάσεις. Πιστεύουμε ότι ο έλεγχος που διενεργήθηκε παρέχει επαρκή βάση για τη διαμόρφωση της έκθεσής μας.

Κατά τη γνώμη μας, οι προαναφερόμενες οικονομικές καταστάσεις απεικονίζουν με ακριβοδίκαιο τρόπο την ενοποιημένη οικονομική θέση του Ομίλου, κατά την 31η Δεκεμβρίου 2002 και τα αποτελέσματα των εργασιών του, της χρήσεως που έληξε αυτή την ημερομηνία, σύμφωνα με τα Λογιστικά Πρότυπα που προδιαγράφονται από την Ελληνική εταιρική νομοθεσία για τη χρήση 2002.

Χωρίς να διατυπώνουμε επιφύλαξη ως προς τα συμπεράσματα του ελέγχου, εφιστούμε την προσοχή σας στη σημείωση 6.1 που παρατίθεται αναλυτικά στο ενοποιημένο προσάρτημα, στην οποία γίνεται αναφορά στο γεγονός ότι οι εταιρείες που περιλαμβάνονται στην ενοποίηση δεν έχουν οριστικοποιήσει τις φορολογικές τους υποχρεώσεις για περιόδους που καλύπτουν από μία έως πέντε χρήσεις, με συνέπεια να υπάρχει το ενδεχόμενο επιβολής πρόσθετων φόρων και προσυζητήσεων κατά το χρόνο που θα ελεγχθούν από τις φορολογικές αρχές. Η έκβαση του φορολογικού ελέγχου δεν είναι δυνατόν να προβλεφθεί στο παρόν στάδιο και, ως εκ τούτου, δεν έχει γίνει οποιαδήποτε πρόβλεψη στις οικονομικές καταστάσεις σε σχέση με το θέμα αυτό».

2.3.1.2 Τακτικοί Ορκωτοί Ελεγκτές – Λογιστές της ΕΥΚΛΕΙΔΗΣ

Η εταιρία ΕΥΚΛΕΙΔΗΣ ελέγχεται από ορκωτούς ελεγκτές - λογιστές. Τον έλεγχο της δημοσιευμένης εταιρικής και ενοποιημένης οικονομικής κατάστασης της εταιρίας ΕΥΚΛΕΙΔΗΣ για τη χρήση 2002 που συντάχθηκε βάσει του ΕΓΛΣ, διενήργησε ο Ορκωτός Ελεγκτής-Λογιστής κ. Ιωάννης Κ. Ζουριδάκης της ΕΥΡΩΕΛΕΓΚΤΙΚΗ Α.Ε., Στουρνάρη 25 106 82 Αθήνα, τηλ. 210 3800082 (Α.Μ. Σ.Ο.Ε.Λ. 106411). Τον έλεγχο των δημοσιευμένων εταιρικών και ενοποιημένων οικονομικών καταστάσεων της εταιρίας ΕΥΚΛΕΙΔΗΣ για τις χρήσεις 2003-2004 που συντάχθηκαν βάσει του ΕΓΛΣ, διενήργησε ο Ορκωτός Ελεγκτής-Λογιστής κ. Στεφ. Ι. Κλιάφας της ΒΚΡ ΠΡΟΤΥΠΟΣ ΕΛΕΓΚΤΙΚΗ Α.Ε., διεύθυνση Λεωφ. Πατησίων & Χέυδεν 104 34, τηλ. 210 8217572 (Α.Μ. Σ.Ο.Ε.Λ. 10891). Σημειώνεται ότι, οι χρηματοοικονομικές πληροφορίες της δημοσιευμένης λογιστικής κατάστασης της 30.9.2005 που συντάχθηκε βάσει των Διεθνών Προτύπων Χρηματοοικονομικής Πληροφόρησης δεν έχουν επισκοπηθεί από τον Τακτικό Ορκωτό Ελεγκτή-Λογιστή κ. Στέφανο Ι. Κλιάφα (Α.Μ.Σ.Ο.Ε.Λ. 10891) της ελεγκτικής εταιρίας ΒΚΡ ΠΡΟΤΥΠΟΣ ΕΛΕΓΚΤΙΚΗ Α.Ε. καθώς δεν απαιτείται σύμφωνα με το Ν. 3229/2004.

2.3.1.3 Τακτικοί Ορκωτοί Ελεγκτές – Λογιστές της ΜΕΤΩΝ

Η εταιρία ΜΕΤΩΝ ελέγχεται από ορκωτούς ελεγκτές - λογιστές. Τον έλεγχο της δημοσιευμένης εταιρικής οικονομικής κατάστασης της εταιρίας ΜΕΤΩΝ για τις χρήσεις 2002-2004 που συντάχθηκε βάσει του ΕΓΛΣ, διενήργησε ο Ορκωτός Ελεγκτής-Λογιστής κ. Γεώργιος Π. Κασμάτης (Α.Μ.Σ.Ο.Ε.Λ. 10841) της ΕΥΡΩΕΛΕΓΚΤΙΚΗ Α.Ε., Στουρνάρη 25 106 82 Αθήνα, τηλ. 210 3800082. Τον έλεγχο της λογιστικής κατάστασης της 30.6.2005 (ισολογισμός μετασχηματισμού) που συντάχθηκε βάσει των Διεθνών Προτύπων Χρηματοοικονομικής Πληροφόρησης διενήργησε ο Ορκωτός Ελεγκτής-Λογιστής κ. Στεφ. Ι. Κλιάφας της ΒΚΡ ΠΡΟΤΥΠΟΣ ΕΛΕΓΚΤΙΚΗ Α.Ε., διεύθυνση Λεωφ. Πατησίων & Χέυδεν 104 34, τηλ. 210 8217572 (Α.Μ. Σ.Ο.Ε.Λ. 10891).

2.3.2 Φορολογικοί Έλεγχοι

2.3.2.1 Απορροφούσα Εταιρία ΑΕΓΕΚ

Η Εταιρία έχει ελεγχθεί φορολογικά από τακτικούς φορολογικούς ελέγχους μέχρι και τη χρήση 2001, τα δε οικονομικά της στοιχεία και αποτελέσματα κρίθηκαν ακριβή, ευκρινή και οριστικά.

Συγκεκριμένα, ο τελευταίος φορολογικός έλεγχος διενεργήθηκε το 2003 από το ΕΘ.Ε.Κ. για τις χρήσεις 1999-2001 και αφορούσε στον προσδιορισμό πάσης φύσεως φορολογικών υποχρεώσεων (εισοδήματος, ΦΠΑ, τελών, χαρτοσήμων, ΦΜΑΠ, κ.α.). Σύμφωνα με τα φύλλα ελέγχου που επιδόθηκαν από τον τακτικό φορολογικό έλεγχο των χρήσεων 1999-2001, προέκυψαν συνολικές λογιστικές διαφορές ύψους 5.876.473,02 ευρώ. Το σύνολο των φόρων που προέκυψαν για τις χρήσεις 1999-2001, ύψους 2.569.274,23 ευρώ λογιστικοποιήθηκε μέσα στη χρήση 2003. Από το σύνολο των φόρων, ποσό ύψους 2.090.116,00 ευρώ αφορούσε φόρο εισοδήματος και εμφανίστηκε ως «Διαφορές Φορολογικού Ελέγχου προηγούμενων χρήσεων» στη χρήση 2003 και τα υπόλοιπα ύψους 479.153,49 ευρώ, που αφορούν σε χαρτόσημα, Φ.Π.Α., κλπ εμφανίστηκαν στο λογαριασμό «Εξοδα Προηγούμενων Χρήσεων» της χρήσης 2003.

Το σύνολο των φόρων ύψους 2.569.274,23 ευρώ, επιβάρυνε ταμειακά τις χρήσεις 2003-2005 ως εξής:

Χρήση	Ποσό σε €
2003	883.187,06
2004	1.124.058,12
2005	562.029,06

2.3.2.2 Ενοποιούμενες Εταιρίες - Κοινοπραξίες του Ομίλου ΑΕΓΕΚ

Στον πίνακα που ακολουθεί παρουσιάζονται πληροφορίες για το φορολογικό έλεγχο των εταιριών που ενοποιούνται στις οικονομικές καταστάσεις της Εκδότριας ΑΕΓΕΚ της χρήσης που έληξε την 30.9.2005, πλην των απορροφούμενων εταιριών ΕΥΚΛΕΙΔΗΣ και ΜΕΤΩΝ:

ΕΠΩΝΥΜΙΑ ΕΤΑΙΡΙΑΣ	ΑΝΕΛΕΓΚΤΕΣ ΦΟΡ.ΧΡΗΣΕΙΣ
ΑΣΤΑΚΟΣ ΤΕΡΜΙΝΑΛ Α.Ε.	2003-2004
ΕΔΑΦΟΣΤΑΤΙΚΗ	2003-2004
ΔΙΡΚΗ Α.Ε.	2003-2004
ΑΕΓΕΚ ROM	2004
ENET Α.Ε.	2003-2004
ΑΚΑΡΠΟΡΤ Α.Ε.	2001-2004
ΑΕΓΕΦ GROUP SRL	2002-2004
ΕΛΑΦΟΝΗΣΟΣ Α.Ε.	1999-2004
Ε.Τ.Π. ΔΙΑΧΕΓΚΑΤ.ΚΑΥΣΙΜΩΝ Α.Ε.	2003-2004
ΕΠΩΝΥΜΙΑ ΚΟΙΝΟΠΡΑΞΙΑΣ	
Κ/ΕΙΑ ΑΕΓΕΚ - ΜΕΤΩΝ (Έργο ΥΗΕ Ιλαρίωνα)	2004
Κ/ΕΙΑ ΑΕΓΕΚ - ΜΕΤΩΝ (Έργο Λιμένας Αστακού)	2002-2004
Κ/ΕΙΑ ΑΕΓΕΚ - ΕΥΚΛΕΙΔΗΣ (Έργο παράκαμψη Καμ.Βούρλων)	2003-2004
Κ/ΕΙΑ ΑΕΓΕΚ - ΕΥΚΛΕΙΔΗΣ (Έργο Σήραγγα Παχτουρίου)	-
Κ/ΕΙΑ ΑΕΓΕΚ - ΕΚΤΕΡ - ΜΕΤΩΝ (Έργο Σταθμός Μετρό Φιξ)	2002-2004
Κ/ΕΙΑ ΜΕΤΩΝ - ΑΕΓΕΚ (Έργο Φράγμα Γαδουρά Ρόδου)	-
Κ/ΕΙΑ ΜΕΤΩΝ ΑΕ-ΝΕΟΤΕΧΝΙΚΗ ΑΕ-ΤΕΚΑ ΑΕ	-

2.3.2.3 Απορροφούμενη Εταιρία ΕΥΚΛΕΙΔΗΣ

Η εταιρία ΕΥΚΛΕΙΔΗΣ έχει ελεγχθεί φορολογικά με τακτικό φορολογικό έλεγχο, ο οποίος αφορούσε κάθε είδους υποχρεώσεις και τέλη (φόρος εισοδήματος, Φ.Π.Α., παρακρατούμενοι φόροι κλπ.) μέχρι και τη χρήση 2001 και τα αποτελέσματα της κρίθηκαν οριστικά, ελικρινά και ακριβή. Ο φορολογικός έλεγχος των χρήσεων 2000-2001 διενεργήθηκε από το Εθνικό Ελεγκτικό Κέντρο (ΕΘ.Ε.Κ.) και ολοκληρώθηκε τον Μάρτιο του 2003 (Αριθμ. Εντολής 183/2002). Από τον φορολογικό έλεγχο της χρήσης 2000 προέκυψαν φόροι € 610.224,60 που επιβάρυναν τα προς διάθεση αποτελέσματα της εταιρίας της χρήσης 2003. Από τον φορολογικό έλεγχο της χρήσης 2001 προέκυψαν φόροι € 516.030,58 που επιβάρυναν τα προς διάθεση αποτελέσματα της εταιρίας της χρήσης 2003. Από τα πιο πάνω ποσά εκταμιεύτηκε προκαταβολή ύψους € 160.989,00 στις 11 Μαρτίου 2003 και το υπόλοιπο καταβλήθηκε σε 24 ισόποσες μηνιαίες δόσεις.

Αναλυτικότερα, οι φορολογικές διαφορές που προέκυψαν από τον έλεγχο των χρήσεων 2000-2001 έχουν ως εξής (σε €) :

Χρήση	Λογιστικές Διαφορές	Κύριος Φόρος	Πρόστιμα & Προσαυξήσεις	Φ.Π.Α., Κ.Β.Σ. κλπ.	ΣΥΝΟΛΟ
2000	791.856,94	199.891,00	187.153,68	223.179,92	610.224,60
2001	821.566,86	309.317,00	46.788,24	159.925,34	516.030,58
ΣΥΝΟΛΟ	1.613.423,80	509.208,00	233.941,92	383.105,26	1.126.255,18

Επίσης, στις 24.9.2002 καταχωρήθηκε στο Μητρώο Ανωνύμων Εταιριών η υπ' αριθμ. Κ2-12192/24.9.2002 απόφαση του Υπουργείου Ανάπτυξης με την οποία εγκρίθηκε η συγχώνευση των εταιριών, «ΕΜΠΟΡΙΚΕΣ ΚΑΙ ΤΕΧΝΙΚΕΣ ΕΠΙΧΕΙΡΗΣΕΙΣ ΕΤΕΠ Α.Ε.», «ΑΝΩΝΥΜΗ ΤΕΧΝΙΚΗ ΕΤΑΙΡΙΑ ΟΜΑΣ», «ΤΡΙΤΩΝ ΑΝΩΝΥΜΗ ΤΕΧΝΙΚΗ ΕΤΑΙΡΙΑ», «Δ.Γ. ΜΑΥΡΟΓΙΑΝΝΗΣ ΤΕΧΝΙΚΗ, ΒΙΟΜΗΧΑΝΙΚΗ, ΕΜΠΟΡΙΚΗ, ΤΟΥΡΙΣΤΙΚΗ ΑΝΩΝΥΜΗ ΕΤΑΙΡΙΑ», «ΠΟΛΥΤΕΧΝΙΚΗ ΑΝΩΝΥΜΗ ΕΤΑΙΡΙΑ» και «ΕΡΓΟΕΜΠΟΡΙΚΗ ΑΝΩΝΥΜΗ ΤΕΧΝΙΚΗ ΕΤΑΙΡΙΑ» από την εταιρία ΕΥΚΛΕΙΔΗΣ.

Οι ανωτέρω απορροφούμενες εταιρίες ελέγχθηκαν φορολογικά από τακτικούς φορολογικούς ελέγχους μέχρι και την περίοδο του ισολογισμού μετασχηματισμού της 31/3/2002 τα δε οικονομικά τους στοιχεία και αποτελέσματα κρίθηκαν ακριβή, ειλικρινή και οριστικά. Τα αποτελέσματα των φορολογικών ελέγχων παρουσιάζονται στον παρακάτω πίνακα:

(ποσά σε €)

ΕΤΑΙΡΙΑ	ΧΡΗΣΕΙΣ	ΛΟΓΙΣΤΙΚΕΣ ΔΙΑΦΟΡΕΣ	ΦΟΡΟΣ & ΠΡΟΣΑΥΞΗΣΕΙΣ	ΦΠΑ, ΚΒΣ, κ.α.	ΣΥΝΟΛΟ
ΕΤΕΠ ΑΕ	1999-31.3.2002	12.407.422,15	4.579.078,88	473.766,03	5.052.844,91
ΠΟΛΥΤΕΧΝΙΚΗ ΑΕ	1991-31.3.2002	1.822.431,36	359.279,21	1.002.845,27	1.362.124,48
ΑΤΕ ΟΜΑΣ	1996-31.3.2002	117.896,41	102.789,08	48.075,68	150.864,76
ΑΚΤΙΣ Α.Ε.	1999-31.3.2002	119.653,03	48.909,00	53.548,00	102.457,00
ΤΡΙΤΩΝ ΑΤΕ	1999-31.3.2002	1.050.125,00	206.926,00	19.430,00	226.356,00
ΕΡΓΟΕΜΠΟΡΙΚΗ ΑΕ	1999-31.3.2002	275.129,79	47.589,26	2.948,88	50.538,14
ΣΥΝΟΛΟ			5.344.571,43	1.600.613,86	6.945.185,29

Το σύνολο των φόρων, ύψους 6.945.185,29 ευρώ λογιστικοποιήθηκε μέσα στη χρήση 2002. Από το σύνολο των φόρων, ποσό ύψους 4.215.166,26 ευρώ αφορούσε φόρο εισοδήματος και εμφανίστηκε ως «Διαφορές Φορολογικού Ελέγχου προηγούμενων χρήσεων» στη χρήση 2002 και τα υπόλοιπα ύψους 2.730.019,03 ευρώ, που αφορούν σε πρόστιμα και προσαυξήσεις, εμφανίστηκαν στο λογαριασμό «Εξοδα Προηγούμενων Χρήσεων» της χρήσης 2002.

Το σύνολο των φόρων ύψους 6.945.185,29 ευρώ, επιβάρυνε ταμειακά τις χρήσεις 2002-2005 της ΕΥΚΛΕΙΔΗΣ ως εξής:

Χρήση	Ποσό σε €
2002	3.980.443,64
2003	1.939.137,74
2004	826.731,02
2005	198.872,89

2.3.2.4 Απορροφούμενη Εταιρία ΜΕΤΩΝ

Η εταιρία έχει ελεγχθεί φορολογικά από τακτικούς φορολογικούς ελέγχους μέχρι και την ημερομηνία ισολογισμού μετασχηματισμού 30/6/2005, τα δε οικονομικά της στοιχεία και αποτελέσματα κρίθηκαν ακριβή, ειλικρινή και οριστικά.

Συγκεκριμένα, ο τελευταίος φορολογικός έλεγχος διενεργήθηκε το 2005 από το ΠΕΚ για τις χρήσεις 2002-2004 καθώς και το διάστημα 1/1-30/6/2005 και αφορούσε στον προσδιορισμό πάσης φύσεως φορολογικών υποχρεώσεων (εισοδήματος, ΦΠΑ, τελών, χαρτοσήμων, ΦΜΑΠ, κ.α.). Σύμφωνα με τα φύλλα ελέγχου που επιδόθηκαν από τον τακτικό φορολογικό έλεγχο, προέκυψαν συνολικές λογιστικές διαφορές ύψους 500.143,47 ευρώ. Το σύνολο των φόρων που προέκυψαν για τις χρήσεις 2002-30/6/2005, ύψους 321.247,80 ευρώ θα λογιστικοποιηθεί στη χρήση 2005 της Απορροφούσας Εταιρίας ΑΕΓΕΚ. Από το σύνολο των φόρων, ποσό ύψους 198.140,85 ευρώ αφορούσε φόρο εισοδήματος και ποσό ύψους € 87.990,00 που αφορά χαρτόσημο εμφανίστηκαν ως «Διαφορές Φορολογικού Ελέγχου προηγούμενων χρήσεων» στη χρήση 2005. Το υπόλοιπο ποσό, ύψους 35.116,95 ευρώ, αφορά σε προσαυξήσεις και εμφανίστηκε στο λογαριασμό «Εκτακτα Αποτελέσματα» της χρήσης 2005.

Το σύνολο των φόρων ύψους 321.247,80 ευρώ, θα επιβαρύνει ταμειακά τις χρήσεις 2005-2007 της ΑΕΓΕΚ ως εξής:

Χρήση	Ποσό σε €
2005	64.249,38
2006	128.499,12
2007	128.499,12

2.3.3 Γνωμοδοτήσεις Εμπειρογνομώνων

- Για τον καθορισμό της σχέσεως ανταλλαγής των μετοχών των συγχωνευόμενων εταιριών, τα Διοικητικά Συμβούλια των εταιριών ΑΕΓΕΚ, ΕΥΚΛΕΙΔΗΣ και ΜΕΤΩΝ ανέθεσαν στην «CFS ΧΡΗΜΑΤΙΣΤΗΡΙΑΚΗ ΑΝΩΝΥΜΗ ΕΤΑΙΡΙΑ ΠΑΡΟΧΗΣ ΕΠΕΝΔΥΤΙΚΩΝ ΥΠΗΡΕΣΙΩΝ», ως Ε.Π.Ε.Υ. δυνάμενη να παρέχει τις υπηρεσίες αναδόχου σε δημόσια έγγραφη, σύμφωνα με τον Κανονισμό Λειτουργίας του Χ.Α., όπως ισχύει, να διενεργήσει την αποτίμηση των τριών εταιριών και να εκφέρει γνώμη για το εάν η σχέση ανταλλαγής των συγχωνευόμενων εταιριών είναι δίκαιη και εύλογη για τους μετόχους τους. Περισσότερες πληροφορίες αναφορικά με την έκθεση αποτίμησης της «CFS ΧΡΗΜΑΤΙΣΤΗΡΙΑΚΗ ΑΝΩΝΥΜΗ ΕΤΑΙΡΙΑ ΠΑΡΟΧΗΣ ΕΠΕΝΔΥΤΙΚΩΝ ΥΠΗΡΕΣΙΩΝ», παρατίθενται στο κεφάλαιο «Σημείωμα Μετοχικού Τίτλου». Η γνωμοδότηση της «CFS ΧΡΗΜΑΤΙΣΤΗΡΙΑΚΗ ΑΝΩΝΥΜΗ ΕΤΑΙΡΙΑ ΠΑΡΟΧΗΣ ΕΠΕΝΔΥΤΙΚΩΝ ΥΠΗΡΕΣΙΩΝ», για τη διατύπωση της γνώμης ως προς το εύλογο και το δικαιο της προτεινόμενης από το Δ.Σ. σχέσης ανταλλαγής μετοχών, είναι διαθέσιμη στα γραφεία της Εταιρίας, Λεωφ. Αμαρουσίου-Χαλανδρίου 18-20, 151 25 Μαρούσι, και την ηλεκτρονική διεύθυνσή της <http://www.aegek.gr/enimerosi01.asp> και στην ηλεκτρονική διεύθυνση της απορροφώμενης εταιρίας ΕΥΚΛΕΙΔΗΣ: <http://efklidis.gr/epend/anakoin.html>. Η «CFS ΧΡΗΜΑΤΙΣΤΗΡΙΑΚΗ ΑΝΩΝΥΜΗ ΕΤΑΙΡΙΑ ΠΑΡΟΧΗΣ ΕΠΕΝΔΥΤΙΚΩΝ ΥΠΗΡΕΣΙΩΝ» δεν διατηρεί οποιοδήποτε συμφέρον ή σχέση με την ΑΕΓΕΚ και τις απορροφούμενες εταιρίες ΕΥΚΛΕΙΔΗΣ και ΜΕΤΩΝ πλην χρηματιστηριακών συναλλαγών αναφορικά με τις ίδιες μετοχές της ΑΕΓΕΚ και της ΕΥΚΛΕΙΔΗΣ.
- Για την διαπίστωση της λογιστικής αξίας των περιουσιακών στοιχείων των απορροφούμενων εταιριών ΕΥΚΛΕΙΔΗΣ και ΜΕΤΩΝ κατά την 30/6/2005, συντάχθηκε έκθεση από τον Ορκωτό Ελεγκτή-Λογιστή κ. Ιωάννη Τολιόπουλο της BAKER TILLY HELLAS A.E. (Α.Μ. Σ.Ο.Ε.Λ. 12381) για την εταιρία ΕΥΚΛΕΙΔΗΣ και τον Ορκωτό Ελεγκτή-Λογιστή κ. Στεφ. Ι. Κλιάφας της BKR ΠΡΟΤΥΠΟΣ ΕΛΕΓΚΤΙΚΗ Α.Ε. (Α.Μ. Σ.Ο.Ε.Λ. 10891) για την εταιρία ΜΕΤΩΝ. Οι ανωτέρω εκθέσεις είναι διαθέσιμες στα γραφεία της Εκδότριας Εταιρίας ΑΕΓΕΚ, Λεωφ. Αμαρουσίου - Χαλανδρίου 18-20, 151 25 Μαρούσι. Ο κ. Ιωάννης Τολιόπουλος της BAKER TILLY HELLAS A.E. δεν συνδέεται και δεν διατηρεί οποιοδήποτε συμφέρον ή σχέση με την ΑΕΓΕΚ και τις απορροφούμενες εταιρίες ΕΥΚΛΕΙΔΗΣ και ΜΕΤΩΝ. Ο κ. Στεφ. Κλιάφας της BKR ΠΡΟΤΥΠΟΣ ΕΛΕΓΚΤΙΚΗ Α.Ε. δεν συνδέεται και δεν διατηρεί οποιοδήποτε συμφέρον ή σχέση με την ΑΕΓΕΚ και τις απορροφούμενες εταιρίες ΕΥΚΛΕΙΔΗΣ και ΜΕΤΩΝ πλην του Τακτικού Ορκωτού Ελεγκτή για τις εταιρίες ΕΥΚΛΕΙΔΗΣ και ΜΕΤΩΝ και του ορκωτού ελεγκτή που ήλεγξε τον ισολογισμό μετασχηματισμού της ΜΕΤΩΝ.
- Για την αναπροσαρμογή των παγίων περιουσιακών στοιχείων της ΑΕΓΕΚ ενόψει της εφαρμογής των Δ.Π.Χ.Π. έχει διενεργηθεί μελέτη εκτίμησης των ακινήτων της από τον εκτιμητικό οίκο "F.P.D SAVILLS International Properties Consultants", ο οποίος δεν συνδέεται και δεν διατηρεί οποιοδήποτε συμφέρον ή σχέση με την ΑΕΓΕΚ και τις απορροφούμενες εταιρίες ΕΥΚΛΕΙΔΗΣ και ΜΕΤΩΝ πλην της εκτίμησης των ακινήτων των εταιριών ΕΥΚΛΕΙΔΗΣ και ΜΕΤΩΝ ενόψει της εφαρμογής των Δ.Π.Χ.Π..
- Για την εκτίμηση των εκκρεμών δικαστικών υποθέσεων της ΑΕΓΕΚ και των θυγατρικών της, η Νομικός Σύμβουλος της ΑΕΓΕΚ, κα. Παπαγεωργίου - Αγγελουπούλου Σοφία έχει συντάξει σχετική επιστολή για τυχόν επίπτωσή τους στη χρηματοοικονομική κατάσταση ή στην κερδοφορία της Εταιρίας ή/και του Ομίλου, η οποία δεν συνδέεται και δεν διατηρεί οποιοδήποτε συμφέρον ή σχέση με την ΑΕΓΕΚ και τις απορροφούμενες εταιρίες ΕΥΚΛΕΙΔΗΣ και ΜΕΤΩΝ πλην της πάγιας αντιμισθίας λόγω του ρόλου της ως νομικής συμβούλου της ΑΕΓΕΚ και τη θέση της στο Διοικητικό Συμβούλιο της ΑΕΓΕΚ ως μη εκτελεστικό μέλος.

2.3.4 Έγγραφα μέσω παραπομπής

- Οι ενοποιημένες οικονομικές καταστάσεις των χρήσεων 2002, 2003 και 2004 της ΑΕΓΕΚ που συντάχθηκαν βάσει του Ε.Γ.Λ.Σ. , για τους σκοπούς του παρόντος Εγγράφου όπως προβλέπεται από τις διατάξεις του Παραρτήματος Ι της ενότητας 20.1 του Κανονισμού 809/2004 της Ευρωπαϊκής Ένωσης, είναι διαθέσιμες στα γραφεία της Εταιρίας ΑΕΓΕΚ, Λεωφ. Αμαρουσίου - Χαλανδρίου 18-20, 151 25 Μαρούσι και στην ηλεκτρονική διεύθυνση http://www.aegek.gr/financial_data101.asp.

2.3.5 Έγγραφα στη διάθεση του κοινού

Κατά τη διάρκεια ισχύος του Εγγράφου τα ακόλουθα έγγραφα θα βρίσκονται στη διάθεση του επενδυτικού κοινού:

- Το Καταστατικό της Εταιρίας είναι διαθέσιμο στα γραφεία της Εταιρίας ΑΕΓΕΚ, Λεωφ. Αμαρουσίου – Χαλανδρίου 18-20, 151 25 Μαρούσι Αττικής.
- Οι δημοσιευμένες λογιστικές καταστάσεις της περιόδου 1.1 – 30.09.2005 της εταιρίας ΑΕΓΕΚ που συντάχθηκαν βάσει των Διεθνών Προτύπων Χρηματοοικονομικής Πληροφόρησης, σε εταιρική και ενοποιημένη μορφή, είναι διαθέσιμες στα γραφεία της Εταιρίας ΑΕΓΕΚ, Λεωφ. Αμαρουσίου – Χαλανδρίου 18-20, 151 25 Μαρούσι και στην ηλεκτρονική διεύθυνση της Εταιρίας: http://aegek.gr/financial_data100.asp
- Οι εγκεκριμένες από τις Τακτικές Γενικές Συνελεύσεις των Μετόχων, δημοσιευμένες εταιρικές και ενοποιημένες οικονομικές καταστάσεις της εταιρίας ΑΕΓΕΚ για τις χρήσεις 2002-2004, που συντάχθηκαν βάσει του ΕΓΛΣ και τα αντίστοιχα πιστοποιητικά ελέγχου είναι διαθέσιμα στην ηλεκτρονική διεύθυνση της Εταιρίας: http://www.aegek.gr/financial_data01.asp
- Οι εγκεκριμένες από τις Τακτικές Γενικές Συνελεύσεις των Μετόχων, δημοσιευμένες εταιρικές και ενοποιημένες οικονομικές καταστάσεις της απορροφώμενης εταιρίας ΕΥΚΛΕΙΔΗΣ για τις χρήσεις 2002-2004, που συντάχθηκαν βάσει του ΕΓΛΣ και τα αντίστοιχα πιστοποιητικά ελέγχου είναι διαθέσιμα στην ηλεκτρονική διεύθυνση της εταιρίας ΕΥΚΛΕΙΔΗΣ: <http://efklidis.gr/epend/isolog.html>
- Οι δημοσιευμένες λογιστικές καταστάσεις της περιόδου 1.1 – 30.09.2005 της εταιρίας ΕΥΚΛΕΙΔΗΣ που συντάχθηκαν βάσει των Διεθνών Προτύπων Χρηματοοικονομικής Πληροφόρησης, σε εταιρική και ενοποιημένη μορφή, είναι διαθέσιμες στην ηλεκτρονική διεύθυνση της εταιρίας: <http://efklidis.gr/epend/isolog.html>
- Οι εγκεκριμένες από τις Τακτικές Γενικές Συνελεύσεις των Μετόχων, δημοσιευμένες οικονομικές καταστάσεις της απορροφώμενης εταιρίας ΜΕΤΩΝ για τις χρήσεις 2002-2004, που συντάχθηκαν βάσει του ΕΓΛΣ και τα αντίστοιχα πιστοποιητικά ελέγχου είναι διαθέσιμα στα γραφεία της Εταιρίας ΑΕΓΕΚ, Λεωφ. Αμαρουσίου – Χαλανδρίου 18-20, 151 25 Μαρούσι
- Οι οικονομικές καταστάσεις των εταιριών που ενοποιούνται στις χρήσεις 2002-2004 και στην περίοδο 1.1.2005-30.9.2005 είναι διαθέσιμες στα γραφεία της Εταιρίας, ΑΕΓΕΚ, Λεωφ. Αμαρουσίου – Χαλανδρίου 18-20, 151 25 Μαρούσι.
- Η γνωμοδότηση της Ε.Π.Ε.Υ. «CFS ΧΡΗΜΑΤΙΣΤΗΡΙΑΚΗ ΑΝΩΝΥΜΗ ΕΤΑΡΙΑ ΠΑΡΟΧΗΣ ΕΠΕΝΔΥΤΙΚΩΝ ΥΠΗΡΕΣΙΩΝ» για τη διατύπωση της γνώμης ως προς το εύλογο και το δίκαιο της προτεινόμενης από το Δ.Σ. σχέσης ανταλλαγής μετοχών, είναι διαθέσιμη στα γραφεία της Εταιρίας, ΑΕΓΕΚ, Λεωφ. Αμαρουσίου – Χαλανδρίου 18-20, 151 25 Μαρούσι, την ηλεκτρονική της διεύθυνση <http://www.aegek.gr/enimerosi01.asp> και στην ηλεκτρονική διεύθυνση της απορροφούμενης εταιρίας ΕΥΚΛΕΙΔΗΣ: <http://efklidis.gr/epend/anakoin.html>.
- Τα πρακτικά των Β' Επαναληπτικών Έκτακτων Γενικών Συνελεύσεων της Εταιρίας ΑΕΓΕΚ της 11.3.2006 που ενέκριναν τη Συγχώνευση είναι διαθέσιμα στα γραφεία της Εταιρίας ΑΕΓΕΚ, Λεωφ. Αμαρουσίου – Χαλανδρίου 18-20, 151 25 Μαρούσι.
- Το Σχέδιο Σύμβασης Συγχώνευσης της Εταιρίας με τις εταιρίες ΕΥΚΛΕΙΔΗΣ και ΜΕΤΩΝ είναι διαθέσιμο στα γραφεία της Εταιρίας, Λεωφ. Αμαρουσίου – Χαλανδρίου 18-20, 151 25 Μαρούσι.
- Ο Ισολογισμός Μετασχηματισμού των απορροφούμενων εταιριών ΕΥΚΛΕΙΔΗΣ και ΜΕΤΩΝ με ημερομηνία 30.6.2005 και οι εκθέσεις για τη διαπίστωση της λογιστικής αξίας των περιουσιακών τους στοιχείων, οι οποίες έχουν διενεργηθεί αντίστοιχα από τους ορκωτούς ελεγκτές - λογιστές κ. Ιωάννη Τολιόπουλο της BAKER TILLY HELLAS A.E. (Α.Μ. Σ.Ο.Ε.Α. 12381) και κ. Στεφ. Ι. Κλιάφα της BKR

ΠΡΟΤΥΠΟΣ ΕΛΕΓΚΤΙΚΗ Α.Ε. (Α.Μ. Σ.Ο.Ε.Λ. 10891) είναι διαθέσιμες στα γραφεία της Εταιρίας ΑΕΓΕΚ, Λεωφ. Αμαρουσίου – Χαλανδρίου 18-20, 151 25 Μαρούσι.

- Οι Εκθέσεις των Διοικητικών Συμβουλίων των συγχωνευομένων εταιριών οι οποίες συντάχθηκαν σύμφωνα με το άρθρο 69 παρ. 4. του Κ.Ν. 2190/20, είναι διαθέσιμες στα γραφεία της Εταιρίας, Λεωφ. Αμαρουσίου – Χαλανδρίου 18-20, 151 25 Μαρούσι.
- Η επιστολή της Νομικής Συμβούλου της Εταιρίας ΑΕΓΕΚ σχετικά με τις εκκρεμείς δικαστικές υποθέσεις και η σχετική εκτίμησή της είναι διαθέσιμη στα γραφεία της Εταιρίας, Λεωφ. Αμαρουσίου – Χαλανδρίου 18-20, 151 25 Μαρούσι.
- Η μελέτη εκτίμησης των ακινήτων της ΑΕΓΕΚ που διενεργήθηκε από τον εκτιμητικό οίκο “F.P.D SAVILLS International Properties Consultants”, κατόπιν σχετικής συναίνεσης του εν λόγω εκτιμητικού οίκου, είναι διαθέσιμη στα γραφεία της Εταιρίας, Λεωφ. Αμαρουσίου – Χαλανδρίου 18-20, 151 25 Μαρούσι.

2.4 ΠΛΗΡΟΦΟΡΙΕΣ ΓΙΑ ΤΗΝ ΕΚΔΟΤΡΙΑ ΕΤΑΙΡΙΑ ΑΕΓΕΚ

2.4.1 ΣΥΝΤΟΜΟ ΙΣΤΟΡΙΚΟ

Η ΑΕΓΕΚ ιδρύθηκε το 1949 και έχει έδρα το δήμο Αμαρουσίου.

Από την ίδρυσή της έως και το 1979, η Εταιρία συμμετείχε ουσιαστικά στο Πρόγραμμα Ανασυγκρότησης της Μεταπολεμικής Ελλάδας για την επανόρθωση των επιπτώσεων του πολέμου και την ανανέωση των υποδομών της χώρας. Η ΑΕΓΕΚ αναλαμβάνει πολλά έργα (Σήραγγα Κάρλας, Αρδευτικά / Αντιπλημμυρικά έργα στη Θεσσαλία, μεγάλα Οικοδομικά έργα κλπ.).

Από το 1979 έως το 1992 μετεξελίσσεται σταθερά από μία τεχνική εταιρία μεσαίου μεγέθους, σε έναν ισχυρό κατασκευαστή μεγάλων έργων υποδομής επεκτείνοντας τις δραστηριότητές της σε ποικίλους τομείς, αναλαμβάνοντας,

- Μεγάλα υδροηλεκτρικά έργα (φράγμα ΥΗΕ Μεσοχώρας, φράγμα Πλατανόβρυσης, φράγμα υδραγωγείου Ευήνου, υπόγειο συγκρότημα παραγωγής ενέργειας στο υδροηλεκτρικό έργο του Θησαυρού Νέστου, κ.α)
- Θερμοηλεκτρικά έργα (έργα πολιτικού μηχανικού της 5^{ης} μονάδας του ΑΗΣ Αγίου Δημητρίου Κοζάνης)
- Μετρό Αθηνών (Γραμμές 2 & 3, «Σεπόλια-Δάφνη» και «Κεραμεικός Υ.Ε.Θ.Α.»)

Νοέμβριος 1983: Ίδρυση της κατά 100% θυγατρικής εταιρίας ΔΙΡΚΗ Α.Ε., με αντικείμενο την επεξεργασία ξυλείας

Νοέμβριος 1993: Εισαγωγή της Εταιρίας στην κύρια αγορά του Χ.Α. και άντληση ποσού 331.250.000 δρχ (970.120,32 ευρώ). Συγκεκριμένα με την εισαγωγή εισήχθησαν 662.500 κοινές ανώνυμες μετά ψήφου μετοχές, ονομαστικής αξίας 500 δρχ. (1,47 ευρώ) έκαστη και τιμή έκδοσης 3.000 δρχ. (8,8 ευρώ) .

1997: Υπογραφή σύμβασης για την «Εκτέλεση εργασιών πλήρους κατασκευής του αυτοκινητοδρόμου ΕΓΝΑΤΙΑΣ ΟΔΟΥ με τα σύνορά του έργα στο τμήμα Γρεβενά - Κοζάνη», προϋπολογισμού 50.265.478 ευρώ.

1998:

- Ίδρυση των, κατά 100%, θυγατρικών εταιριών AEGEK ROM CONSTRUCT SRL, με αντικείμενο την ανάληψη και κατασκευή τεχνικών και οικοδομικών έργων στη Ρουμανία, και ENET A.E., με αντικείμενο την ανάληψη και κατασκευή τεχνικών και ηλεκτρολογικών έργων.
- Υπογραφή σύμβασης για την κατασκευή μονάδας συνδυασμένου κύκλου, ισχύος 476,3 MW, στον ΑΗΣ Κομοτηνής, προϋπολογισμού 53.567.738 ευρώ.
- Ίδρυση της κατά 43% θυγατρικής εταιρίας ΕΔΑΦΟΣΤΑΤΙΚΗ Α.Ε. με αντικείμενο την κατασκευή γεωτεχνικών και έργων θεμελιώσεων.

1999:

- Απόκτηση συμμετοχής 51% στην εταιρία ΕΚΤΕΡ Α.Ε., με κύριο αντικείμενο την κατασκευή οικοδομικών και ηλεκτρομηχανολογικών έργων. Η εταιρία έχει εργοληπτικό πτυχίο 6^{ης} τάξης.
- Απόκτηση συμμετοχής 51% στην εταιρία «Α.Τ.Ε. ΟΜΑΣ», η οποία δραστηριοποιείτο κυρίως σε έργα οδοποιίας, υδραυλικά, αρδευτικά, σήραγγες και οικοδομικά και κατείχε εργοληπτικό πτυχίο Ζ' Τάξης
- Ίδρυση της κατά 100% θυγατρικής εταιρίας ΑΕΓΕΚ ΕΝΕΡΓΕΙΑ Α.Ε., με αντικείμενο την παραγωγή ηλεκτρισμού από ήπιες μορφές ενέργειας.
- Απόκτηση συμμετοχής, κατά 50%, στην συνδεδεμένη εταιρία ΑΣΤΑΚΟΣ ΤΕΡΜΙΝΑΛ Α.Ε.
- Ίδρυση της εταιρίας «ΠΕΙΡΑΙΩΣ PROJECTS DEVELOPMENT & FINANCING ΑΝΩΝΥΜΟΣ ΕΤΑΙΡΙΑ ΣΥΜΜΕΤΟΧΩΝ», με ποσοστό συμμετοχής 26,7% η οποία έχει ως κύριο αντικείμενο την ανάπτυξη ακινήτων.
- Υπογραφή σύμβασης για την κατασκευή οδικών και σιδηροδρομικών έργων στο τμήμα της Κακιάς Σκάλας του συγκοινωνιακού άξονα ΠΑΘΕ, προϋπολογισμού 182.701.534 ευρώ.
- Υπογραφή σύμβασης για την κατασκευή εγκαταστάσεων συντήρησης και επισκευής αεροσκαφών του Διεθνούς Αερολιμένα Αθηνών «ΕΛΕΘΕΡΙΟΣ ΒΕΝΙΖΕΛΟΣ», προϋπολογισμού 74.823.158 ευρώ.

2000:

- Απόκτηση συμμετοχής 60,00% στην εταιρία ΕΤΕΠ ΑΕ, με αντικείμενο την εκτέλεση τεχνικών έργων πάσης φύσεως, ειδικευόμενη κυρίως στην κατασκευή μεγάλων δημόσιων τεχνικών έργων. Η εταιρία κατείχε εργοληπτικό πτυχίο Η' τάξης.
- Ίδρυση της, κατά 40%, θυγατρικής εταιρίας ΕΡΓΩΝΗΣ Α.Ε., με αντικείμενο την διενέργεια κάθε είδους επενδύσεων στον τεχνολογικό τομέα με τη δημιουργία κατάλληλης υποδομής καθώς και την παροχή πάσης φύσεως υπηρεσιών υποστήριξης στον τεχνικό και τεχνολογικό τομέα.
- Ίδρυση της εταιρίας ΑΚΑΡΠΟΡΤ Α.Ε., με ποσοστό συμμετοχής 25%, η οποία έχει ως κύριο αντικείμενο την λειτουργία και εκμετάλλευση του λιμένα ΝΑΒΙΠΕ ΑΣΤΑΚΟΥ
- Ίδρυση της εταιρίας FOXFORD TRADING LTD με κύρια δραστηριότητα της το γενικό εμπόριο. Η εταιρία ανήκει κατά 66,67% στην εταιρία ΑΕΓΕΚ και το 33,33% ανήκει στην υπεράκτια εταιρία NOLTSON Ltd, η οποία δεν είναι συμφερόντων της ΑΕΓΕΚ.
- Στις 26/10/2000, η εταιρία FOXFORD TRADING LTD εξαγόρασε το 50,55% των μετοχών της Εταιρίας ΕΥΚΛΕΙΔΗΣ μέσω του Χ.Α. Με την μεταβίβαση αυτή η ΕΥΚΛΕΙΔΗΣ εντάχθηκε στον Όμιλο της ΑΕΓΕΚ.
- Απόκτηση συμμετοχής 50% στην εταιρία ΜΕΤΩΝ Α.Ε., με αντικείμενο την εκτέλεση τεχνικών έργων πάσης φύσεως. Η εταιρία κατέχει εργοληπτικό πτυχίο 6^{ης} τάξης.

2001:

- Υπογραφή σύμβασης για την κατασκευή της Επέκτασης της Γραμμής 3 «Εθνική Άμυνα-Σταυρός» του ΜΕΤΡΟ ΑΘΗΝΩΝ, προϋπολογισμού 165.700.775 ευρώ
- Υπογραφή σύμβασης για την κατασκευή του 424 Γενικού Στρατιωτικού Νοσοκομείου Θεσσαλονίκης, προϋπολογισμού 163.012.179 ευρώ
- Υπογραφή σύμβασης για την Ανάπτυξη Ναυτιλιακής και Βιομηχανικής περιοχής και Ελεύθερης Ζώνης Πλατυγαλιού Αστακού Ν. Αιτωλοακαρνανίας, προϋπολογισμού 116.363.903 ευρώ

2002:

- Κατά τη διάρκεια του 2002 ολοκληρώθηκε η εξαγορά του 100% των εταιριών «ΔΟΜΗΤΩΡ Α.Τ.Ε.», «ΟΙΚΟΔΟΜΙΚΗ Α.Τ.Ε.», «ΟΔΟΣΗΜΑΝΣΗ Α.Τ.Ε.Β.Ε.» και «ΑΞΩΝ Α.Τ.Ε.Β.Ε.», και η εν συνεχεία συγχώνευση με απορρόφησή τους από την ΑΕΓΕΚ.
- Απόκτηση συμμετοχής 20% στην εταιρία ΑΘΗΝΑΪΚΟΙ ΣΤΑΘΜΟΙ ΑΥΤΟΚΙΝΗΤΩΝ Α.Ε., με κύριο αντικείμενο την μελέτη, κατασκευή, αυτοχρηματοδότηση και εκμετάλλευση τεσσάρων Υπογείων Σταθμών Αυτοκινήτων στην περιοχή Αθηνών, ήτοι, α) της πλατείας Κάνιγγος, β) της πλατείας Αιγύπτου, γ) της πλατείας του Νοσοκομείου Παίδων «Αγία Σοφία» και δ) της οδού Ριζάρη και Βασ. Κωνσταντίνου.
- Απόκτηση συμμετοχής 15% στην εταιρία JV ΕΚΑΕ SRL, με αντικείμενο την κατασκευή έργων χερσαίας επικοινωνίας και κτιρίων αθλητικών δραστηριοτήτων
- Απόκτηση συμμετοχής 50% στην εταιρία ΕΦΚΛΙΔΙΣ ROM SRL και ταυτόχρονη αλλαγή της επωνυμίας της εταιρίας σε AEGEF GRUP SRL.

2003:

- Τον Ιανουάριο του 2003 η ΑΕΓΕΚ επανεκρίθηκε, με απόφαση του Υφυπουργού ΠΕ.ΧΩ.ΔΕ. σύμφωνα με τις διατάξεις του άρθρου 4 του Ν. 2940/01, αποκτώντας το ανώτατο εργοληπτικό πτυχίο της 7ης τάξης του ΜΕΕΠ.
- Τον Ιανουάριο του 2003 με την εισαγωγή προς διαπραγμάτευση στο Χ.Α. των νέων μετοχών της ΕΥΚΛΕΙΔΗΣ, λόγω της από 24/09/2002 εγκριθείσας συγχώνευσης με απορρόφηση των εταιριών: «ΕΤΕΠ Α.Ε.», «ΠΟΛΥΤΕΧΝΙΚΗ Α.Ε.», «ΟΜΑΣ Α.Τ.Ε.», «ΤΡΙΤΩΝ Α.Τ.Ε.», «ΑΚΤΙΣ Α.Ε.» και «ΕΡΓΟΕΜΠΟΡΙΚΗ Α.Τ.Ε.» από την ΕΥΚΛΕΙΔΗΣ, η ΑΕΓΕΚ, (λόγω συμμετοχής της στις απορροφούμενες ΕΤΕΠ ΑΕ και ΑΤΕ ΟΜΑΣ ΑΕ) απέκτησε ποσοστό συμμετοχής στην ΕΥΚΛΕΙΔΗΣ 46,644% (33,994% άμεσα και 12,650% έμμεσα μέσω της FOXFORD TRADING LTD).
- Αύξηση της συμμετοχής της ΑΕΓΕΚ στη συνδεδεμένη εταιρία ΜΕΤΩΝ από 37,46% σε 49,93%
- Απόκτηση συμμετοχής 12% στην εταιρία ΟΛΚΑΣ Α.Ε. με κύριο αντικείμενο την ανάπτυξη, οργάνωση, διαχείριση, διοίκηση, λειτουργία και εκμετάλλευση Σταθμών Αυτοκινήτων αλλά και άλλων εγκαταστάσεων, όπως κέντρων αναψυχής και χώρων εστίασης.
- Υπογραφή σύμβασης για την κατασκευή του φράγματος ΥΗΕ Ιλαρίωνα στην Κοζάνη, προϋπολογισμού 101.643.262 ευρώ

2004:

- Αύξηση της συμμετοχής της ΑΕΓΕΚ στην POLISPARK A.E. (πρώην ΟΛΚΑΣ Α.Ε.), από 12% σε 20%
- Ίδρυση της εταιρίας SMYRNI PARK A.E., με ποσοστό συμμετοχής 50% η οποία έχει ως κύριο αντικείμενο την μελέτη, κατασκευή, οργάνωση, διαχείριση, διοίκηση, λειτουργία, ανάπτυξη, χρηματοδότηση και εκμετάλλευση του Υπόγειου Σταθμού Αυτοκινήτων στην πλατεία Καρύλου του Δήμου Νέας Σμύρνης

2005:

- Πώληση συμμετοχής 26,7% στο μετοχικό κεφάλαιο της εταιρίας «ΠΕΙΡΑΙΩΣ PROJECTS DEVELOPMENT & FINANCING ΑΝΩΝΥΜΟΣ ΕΤΑΙΡΙΑ ΣΥΜΜΕΤΟΧΩΝ».
- Μείωση της συμμετοχής της ΑΕΓΕΚ στο μετοχικό κεφάλαιο της ΕΚΤΕΡ από 34,46% σε 13,18%.
- Πώληση του 100% της εταιρίας ΑΕΓΕΚ ΕΝΕΡΓΕΙΑ Α.Ε.
- Πώληση κτιρίου της θυγατρικής εταιρίας ΑΕΓΕΚ ROM CONSTRUCT Srl στο στοΒουκουρέστι Ρουμανίας.
- Πώληση του 100% της εταιρίας ΕΝΕΤ Α.Ε.
- Πιστοποίηση σύμφωνα με το διεθνές πρότυπο "EN ISO 9001:2000" από το Φορέα Πιστοποίησης TUV HELLAS, ο οποίος στις 25/07/2005 εξέδωσε Πιστοποιητικό TUV CERT με Α.Μ. 04 100 20053003 που ισχύει έως 24/07/2008 και σύμφωνα με το οποίο η ΑΕΓΕΚ έχει εγκαταστήσει και εφαρμόζει Σύστημα Διαχείρισης Ποιότητας για το πεδίο εφαρμογής «Ανάπτυξη, Κατασκευή και Διαχείριση σύνθετων τεχνικών Υπογείων, Συγκοινωνιακών, Υδραυλικών, Λιμενικών, Οικοδομικών, Ηλεκτρομηχανολογικών, Βιομηχανικών, Ενεργειακών και Περιβαλλοντικών έργων υποδομής Δημόσιου και Ιδιωτικού Τομέα».

2006:

- Ανάδειξη της κοινοπραξίας «ΑΕΓΕΚ - IMPREGILO - ANSALDO T.S.F. - SELI - ANSALDOBREDA» προϋπολογισμού € 938.340.803, στην οποία η Εταιρία είναι επικεφαλής εταιρία με ποσοστό 28%, σε οριστικό ανάδοχο για το έργο «Μελέτη, κατασκευή και θέση σε λειτουργία του ΜΕΤΡΟ ΘΕΣΣΑΛΟΝΙΚΗΣ».

2.4.2 ΔΡΑΣΤΗΡΙΟΤΗΤΑ ΤΗΣ ΕΤΑΙΡΙΑΣ

2.4.2.1 Αντικείμενο δραστηριότητας

Η ΑΕΓΕΚ δραστηριοποιείται σήμερα, σύμφωνα με το σκοπό της, στην ανάληψη και εκτέλεση πάσης φύσεως τεχνικών έργων δημοσίων, δημοτικών, ιδιωτικών και γενικά νομικών προσώπων δημοσίου ή ιδιωτικού δικαίου και οργανισμών ή συνεταιρισμών ή φυσικών προσώπων, στην ανάληψη και εκτέλεση πάσης φύσεως τεχνικών έργων στο εσωτερικό ή το εξωτερικό και στην ανέγερση, αγορά ή εκμετάλλευση εγκαταστάσεων, εκτάσεων προς αξιοποίηση και συναφών επιχειρήσεων, στη συμμετοχή, στη σύσταση, ή στην εξαγορά μετοχών και στη συμμετοχή σε εταιρίες, που εδρεύουν στην Ελλάδα ή το εξωτερικό και έχουν παρόμοιο ή παρεμφερές αντικείμενο, στα πλαίσια της εκάστοτε ισχύουσας νομοθεσίας. Όλες οι παραπάνω δραστηριότητες ασκούνται για λογαριασμό της εταιρίας ή τρίτων, είτε συνεταιρικά είτε σε σύμπραξη με τρίτα φυσικά ή νομικά πρόσωπα (κοινοπραξίες κλπ).

Η Εταιρία έχει τη δυνατότητα ανάληψης μεγάλων έργων για λογαριασμό πελατών όπως η ΔΕΗ, το ΥΠΕΧΩΔΕ, η ΕΡΓΑ ΟΣΕ Α.Ε., η ΑΤΤΙΚΟ ΜΕΤΡΟ Α.Ε., η ΕΓΝΑΤΙΑ ΟΔΟΣ Α.Ε., η ΕΛΛΗΝΙΚΑ ΠΕΤΡΕΛΑΙΑ Α.Ε., η Κτηματική Εταιρία Δημοσίου, η ΔΕΠΑ Α.Ε., η Ολυμπιακή Αεροπορία Α.Ε, το Υπουργείο Εμπορικής Ναυτιλίας, το Γενικό Επιτελείο Στρατού, αλλά και ξένων φορέων όπως το Υπουργείο Υδάτων και Άρδευσης της Ιορδανίας, το Υπουργείο Μεταφορών της Ρουμανίας και το Υπουργείο Γεωργίας, Φυσικών Πόρων και Περιβάλλοντος της Κύπρου.

Στην έντονη παρουσία και δραστηριότητα της Εταιρίας όλα αυτά τα χρόνια συνέβαλλε ουσιαστικά το γεγονός ότι η ΑΕΓΕΚ ήταν από το 1995 μέχρι το 2002 κάτοχος του ανώτατου εργοληπτικού πτυχίου Η' τάξης και πλέον του αντίστοιχου νέου πτυχίου 7^{ης} τάξης. Κατ' αυτό τον τρόπο, η Εταιρία μπορεί να συμμετέχει σε

διαγωνισμούς για την ανάληψη των μεγαλύτερων έργων που προκηρύσσει το Δημόσιο και οι Οργανισμοί Δημοσίου και Ιδιωτικού Δικαίου.

Ειδικότερα, η ΑΕΓΕΚ δραστηριοποιείται στις ακόλουθες κατηγορίες έργων :

Υδραυλικά Έργα (Αρδευτικά – Ενεργειακά)

Αφορούν κυρίως στην κατασκευή υδροηλεκτρικών έργων, έργων άρδευσης & ύδρευσης, φραγμάτων και σήραγγων, από εγχώριους και διεθνείς φορείς όπως η ΔΕΗ, το ΥΠΕΧΩΔΕ, το Υπουργείο Υδάτων και Άρδευσης της Ιορδανίας, Υπουργείο Γεωργίας, Φυσικών Πόρων & Περιβάλλοντος της Κύπρου, κ.α., για την εκτέλεση των οποίων απαιτείται εξειδικευμένο επιστημονικό και τεχνικό προσωπικό.

Μεταξύ των σημαντικότερων έργων αυτής της κατηγορίας περιλαμβάνονται τα ακόλουθα:

- Φράγμα ΥΗΕ Ιλαρίωνα Κοζάνης
- Φράγμα Γαδουρά Ρόδου
- Φράγμα Κανναβιού Κύπρου
- Φράγμα Mujib Ιορδανίας
- Φράγμα Wala Ιορδανίας
- Φράγμα Γρατινής για την ύδρευση του ΑΗΣ Κομοτηνής
- Φράγμα και Σήραγγα του Υδραγωγείου του Ευήνου
- Φράγμα Πλατανόβρυσης από RCC
- Φράγμα και σήραγγες ΥΗΕ Μεσοχώρας
- Σήραγγες ΥΗΕ Συκιάς
- Φράγματα και σήραγγες ΥΗΕ Πηγών Αώου
- Φράγμα ΥΗΕ Ασωμάτων

Έργα Οδοποιίας – Σιδηροδρομικά - Μεταφορών

Η κατηγορία αυτή περιλαμβάνει την κατασκευή αυτοκινητοδρόμων, ανισόπεδων κόμβων, καθώς και τμημάτων σιδηροδρομικών δικτύων και πλήθος χιλιομέτρων του Εθνικού και Επαρχιακού δικτύου, για την εκτέλεση των οποίων απαιτείται βαρύς και εξειδικευμένος μηχανολογικός εξοπλισμός.

Τα σημαντικότερα έργα οδοποιίας που εκτέλεσε ή εκτελεί αυτή την περίοδο η Εταιρία είναι:

- Σημαντικά τμήματα της ΕΓΝΑΤΙΑΣ ΟΔΟΥ
- Τμήματα του αυτοκινητοδρόμου ΠΑΘΕ στην παράκαμψη των Πατρών, στην περιοχή της Κακιάς Σκάλας και στην περιοχή των Καμένων Βούρλων.
- Εθνική οδοποιία στο τμήμα της οδού Τρικάλων – Άρτας
- Τις σιδηροδρομικές σήραγγες της Κακιάς Σκάλας και των Τεμπών
- Η συμμετοχή της Εταιρίας στο μεγάλης αξίας και μεγέθους έργο του ΜΕΤΡΟ είναι σημαντική και αφορά όλα τα βασικά στάδια κατασκευής του, όπως **τις γραμμές 2 και 3** , «Δάφνη – Ηλιούπολη» και «Εθνική Άμυνα – Σταυρός» καθώς και **τις επεκτάσεις αυτών**. Στα παραπάνω έργα, η Εταιρία ανέλαβε και εκτέλεσε επιτυχώς μέσω των κοινοπραξιών συμμετοχής της όλα τα έργα πολιτικού μηχανικού, αντλώντας παράλληλα πλούσια και πολύτιμη εμπειρία.

Βιομηχανικά – Ενεργειακά Έργα

Στον τομέα αυτόν η Εταιρία διαθέτει μεγάλη εξειδίκευση, έχοντας ολοκληρώσει με επιτυχία:

- Υδροηλεκτρικούς σταθμούς παραγωγής ενέργειας του ΥΗΕ Ασωμάτων, του ΥΗΕ Θησαυρού και του ΥΗΕ Πλατανόβρυσης Νέστου.
- Την 5^η Μονάδα του Θερμοηλεκτρικού σταθμού του Αγίου Δημητρίου στην Κοζάνη.
- Τη Μονάδα συνδυασμένου κύκλου (πετρέλαιο και φυσικό αέριο) 476,3 MW στη ΒΙΠΕ Κομοτηνής.

Οικοδομικά Έργα

Στον τομέα των κτιριακών - οικοδομικών έργων η Εταιρία, έχει επιτυχώς ολοκληρώσει την κατασκευή των κτιριακών εγκαταστάσεων του Ιδρύματος Ιατροβιολογικών Ερευνών της Ακαδημίας Αθηνών, του υπόστεγου συντήρησης και επισκευής των αεροσκαφών του νέου διεθνή αερολιμένα Αθηνών «Ελευθέριος Βενιζέλος», των Ξενώνων της Πολυτεχνειούπολης Ζωγράφου και του Υπόγειου Σταθμού Αυτοκινήτων στο σταθμό ΦΙΞ του μετρό Αθηνών.

Επιπρόσθετα, σε αυτόν τομέα τρία σημαντικά έργα βρίσκονται υπό κατασκευή αυτή την περίοδο: α) η ανέγερση του νέου Στρατιωτικού Νοσοκομείου Θεσσαλονίκης (424 ΓΣΝΘ), β) η μελέτη-ανακατασκευή τετραώροφης αποθήκης στην Ακτή Βασιλειάδη σε κτίριο στέγασης Υπηρεσιών του Υπουργείου Εμπορικής Ναυτιλίας, και γ) ο υπόγειος σταθμός αυτοκινήτων στην πλατεία Καρύλλου της Νέας Σμύρνης.

Επισημαίνεται ότι, ο όμιλος ΑΕΓΕΚ εντός του 2005 ανακηρύχθηκε, μέσω των κοινοπρασιών στις οποίες συμμετείχε, προσωρινός μειοδότης σε δύο εκ των μεγαλύτερων έργων στην Ελλάδα (αναμένεται η τελική υπογραφή ανάθεσης και ακολούθως η έναρξη εργασιών):

- Το Μετρό Θεσσαλονίκης το μεγαλύτερο δημόσιο έργο που έχει δημοπρατηθεί στη χώρα και ένα από τα μεγαλύτερα σε πανευρωπαϊκό επίπεδο τα τελευταία χρόνια. Αποτελείται από γραμμή συνολικού μήκους 9,67 χιλιομέτρων, με 13 υπερσύγχρονους σταθμούς με τα πλέον σύγχρονα τεχνολογικά δεδομένα και τις πλέον απαιτητικές προδιαγραφές ποιότητας και λειτουργίας, προϋπολογισμού € 939 εκατ.

Το Φεβρουάριο 2006 η κοινοπραξία «ΑΕΓΕΚ - IMPREGILO - ANSALDO T.S.F. - SELI - ANSALDOBREDA», στην οποία η Εταιρία είναι επικεφαλής με ποσοστό 28%, αναδείχθηκε οριστικός ανάδοχος για το έργο «Μελέτη, κατασκευή και θέση σε λειτουργία του ΜΕΤΡΟ ΘΕΣΣΑΛΟΝΙΚΗΣ».

- Το αυτοχρηματοδοτούμενο (Β-Ο-Τ) έργο “Μαλιακός - Κλειδί” του ΠΑΘΕ που περιλαμβάνει την μελέτη, κατασκευή, λειτουργία και συντήρηση του οδικού άξονα από Ράχες έως Κλειδί συνολικού μήκους 232 χλμ. Στα νέα τμήματα, συνολικού μήκους 25 χλμ., κατασκευάζονται οι διπλές σήραγγες Τεμπών και Πλαταμώνος μήκους 11 χλμ., 3 μεγάλες γέφυρες και οδοποιία με τις αναγκαίες παρακάμψεις. Στο υπόλοιπο υφιστάμενο τμήμα προβλέπονται παρεμβάσεις ανακατασκευής και βελτίωσης του οδικού άξονα. Επίσης, σε όλο το μήκος του κλειστού αυτοκινητοδρόμου προβλέπονται 4 ανισόπεδοι κόμβοι και η κατασκευή και εκμετάλλευση 5 νέων θέσεων εξυπηρέτησης αυτοκινητιστών. Το κατασκευαστικό κόστος αγγίζει τα €712 εκατ., και η συνολική επένδυση τα €1.240 εκατ. Η παραχώρηση της λειτουργίας και της συντήρησής του είναι για 26 χρόνια.
- Επίσης μέσα στο 2006 η ΑΕΓΕΚ μειοδότησε σε διαγωνισμό για σε έργο του ΕΡΓΟΣΕ, προϋπολογισμού € 69 εκατ., που αφορά κατασκευή Σήραγγας Τράπεζας, Πλατάνου και γέφυρας Λαδοπόταμου στο τμήμα Κιάτο - Αίγιο της σιδηροδρομικής γραμμής υψηλών ταχυτήτων Αθηνών - Πατρών.

Τέλος, αξίζει να σημειωθεί ότι ο όμιλος διεκδικεί και μια σειρά νέων έργων. Ειδικότερα, συμμετέχει σε κοινοπραξίες που έχουν προεπιλεγεί για την β' φάση των διαγωνισμών δημοπράτησης σημαντικών έργων, όπως οι επεκτάσεις του Μετρό Αθηνών και τα υπόλοιπα αυτοχρηματοδοτούμενα (Β-Ο-Τ) έργα όπως το οδικό τμήμα Ελευσίνα - Κόρινθος - Πάτρα - Πύργος - Τσακώνα, και Οδικά Αστικά έργα Αττικής.

Στον πίνακα που ακολουθεί παρουσιάζονται τα προς υπογραφή έργα της Εταιρίας ΑΕΓΕΚ:

ΕΡΓΟ	ΚΥΡΙΟΣ ΕΡΓΟΥ	ΠΡΟΫΠΟΛΟΓΙΣΜΟΣ (Ευρώ)	ΠΟΣΟΣΤΟ ΣΥΜΜΕΤΟΧΗΣ ΑΕΓΕΚ
ΜΕΓΑΛΟ ΚΛΕΙΣΤΟ ΓΥΜΝΑΣΤΗΡΙΟ ΘΕΡΜΗΣ ΘΕΣΣΑΛΟΝΙΚΗΣ - Β' ΦΑΣΗ : Κατασκευή κυρίου Γυμναστηρίου και περιβάλλοντος χώρου.	ΥΠΟΥΡΓΕΙΟ ΠΟΛΙΤΙΣΜΟΥ ΓΕΝΙΚΗ ΓΡΑΜΜΑΤΕΙΑ ΑΘΛΗΤΙΣΜΟΥ	80.891.821,74	Κ/Ξ ΑΕΓΕΚ 25% BIOTEP ΑΕ 25% ΕΚΤΕΡ ΑΕ 25% ΕΥΚΛΕΙΔΗΣ 25%
ΑΥΤΟΚΙΝΗΤΟΔΡΟΜΟΣ ΠΑΘΕ Μελέτη, Κατασκευή, Χρηματοδότηση, Λειτουργία και Συντήρηση του τμήματος αυτοκινητοδρόμου ΠΑΘΕ Μαλιακός-Κλειδί, από Α/Κ Ραχών έως Α/Κ Κλειδίου.	ΥΠΕΧΩΔΕ/ΤΤΔΕ ΕΥΔΕ/ΟΑΠ	1.240.000.000,00	ΟΜΙΛΟΣ AEGEAN MOTORWAY GROUP : BILFINGER BERGER AG 23% HOCHTIEF 23% STRABAG AG 23% ΑΕΓΕΚ 9% ΕΥΚΛΕΙΔΗΣ 5% LAMDA DEVELOPMENT SA 10% ΑΘΗΝΑ ΑΕΤΕΒ & ΤΕ 7%
ΜΕΤΡΟ ΘΕΣΣΑΛΟΝΙΚΗΣ Μελέτη, Κατασκευή και θέση σε λειτουργία του Μετρό Θεσσαλονίκης (RFP - 110/03)	ΑΤΤΙΚΟ ΜΕΤΡΟ Α.Ε.	938.640.802,74	Κ/Ξ ΑΕΓΕΚ 28% IMPREGILO S.p.A. 26% ANSALDO T.S.F 27% SELI S.p.A. ANSALDO BREDA S.p.A. 12%
ΝΕΑ ΔΙΠΛΗ ΣΙΔΗΡΟΔΡΟΜΙΚΗ ΓΡΑΜΜΗ ΥΨΗΛΩΝ ΤΑΧΥΤΗΤΩΝ ΤΟΥ Ο.Σ.Ε. Κατασκευή Σήραγγας Τράπεζας, Πλατάνου και γέφυρας Λαδοπόταμου στο τμήμα Κιάτο - Αίγιο της Σιδηροδρομικής Γραμμής Υψηλών Ταχυτήτων Αθηνών - Πατρών (Α.Δ. 533)	ΕΡΓΑ ΟΣΕ Α.Ε.	68.758.871,38	ΑΕΓΕΚ 100%

Επίσης στον πίνακα που ακολουθεί παρουσιάζεται η εξέλιξη του ενοποιημένου κύκλου εργασιών της Εταιρίας ανά κατηγορία δραστηριότητας, για την τριετία 2002-2004 βάσει του Ε.Γ.Λ.Σ. του Ν. 2190/20 και την περίοδο 1.1.2005-30.9.2005 βάσει των Δ.Π.Χ.Π.:

ΑΝΑΛΥΣΗ ΕΝΟΠΙΟΙΗΜΕΝΟΥ ΚΥΚΛΟΥ ΕΡΓΑΣΙΩΝ ΑΝΑ ΚΑΤΑΣΚΕΥΑΣΤΙΚΗ ΔΡΑΣΤΗΡΙΟΤΗΤΑ								
ποσά σε χιλιάδες ευρώ								
	9μηνο 2005	%	2004	%	2003	%	2002	%
Οδοποιίας - Συγκοινωνιακά	83.378,26	42%	100.002,76	28%	171.326,66	46%	196.629,93	49%
Έργα Πολιτικού Μηχανικού	43.420,68	22%	160.409,57	45%	132.564,47	36%	139.658,09	35%
Υδραυλικά - Λιμενικά	63.715,77	32%	80.769,15	23%	47.791,56	13%	39.624,51	10%
Γεωτεχνικά	5.746,95	3%	6.472,12	2%	10.723,70	3%	14.941,43	4%
Μεταφορικές Δραστηριότητες	1.203,66	1%	2.885,01	1%	1.035,69	0%	257,52	0%
Εκμίσθωση Μηχανημάτων και Εξοπλισμού Κατασκευών	24,76	0%	2.912,56	1%	2.859,35	1%	2.101,89	1%
Δραστηριότητες Παροχής Τεχνικών Συμβουλών	17,77	0%	1.526,73	0%	2.506,21	1%	1.514,96	0%
Λοιπά	627,06	0%	3.053,80	1%	3.042,93	1%	2.660,50	1%
ΣΥΝΟΛΟ ΕΝΟΠΙΟΙΗΜΕΝΟΥ ΚΥΚΛΟΥ ΕΡΓΑΣΙΩΝ	198.134,91	100%	358.031,70	100%	371.850,56	100%	397.388,84	100%

Πηγή: Επεξεργασία από την Εταιρία, μη ελεγμένων από Ορκωτό Ελεγκτή Λογιστή στοιχείων

Επίσης στον πίνακα που ακολουθεί παρουσιάζεται η γεωγραφική κατανομή του ενοποιημένου κύκλου εργασιών της Εταιρίας για την τριετία 2002-2004 βάσει του Ε.Γ.Λ.Σ. του Ν. 2190/20 και την περίοδο 1.1.2005-30.9.2005 βάσει των Δ.Π.Χ.Π.:

ΓΕΩΓΡΑΦΙΚΗ ΚΑΤΑΝΟΜΗ ΕΝΟΠΟΙΗΜΕΝΟΥ ΚΥΚΛΟΥ ΕΡΓΑΣΙΩΝ								
Ποσά σε χιλιάδες Ευρώ								
ΚΑΤΗΓΟΡΙΑ	9μηνο 2005 (βάσει ΔΛΠ)	%	2004	%	2003	%	2002	%
Δραστηριότητα Εσωτερικού								
ΔΥΤΙΚΗ ΜΑΚΕΔΟΝΙΑ	56.658,62	28,60%	79.272,35	22,14%	38.079,71	10,24%	30.591,89	7,70%
ΥΠΟΛ.ΜΑΚΕΔΟΝΙΑ-ΘΡΑΚΗ	23.941,64	12,08%	47.851,67	13,37%	43.277,64	11,64%	34.818,20	8,76%
ΑΤΤΙΚΗ	37.329,91	18,84%	86.247,90	24,09%	163.854,12	44,06%	189.187,87	47,61%
ΣΤΕΡΕΑ ΕΛΛΑΔΑ	41.828,64	21,11%	55.224,38	15,42%	36.522,95	9,82%	41.464,51	10,43%
ΠΕΛΟΠΟΝΗΣΟΣ	246,69	0,12%	2.818,60	0,79%	5.587,01	1,50%	7.640,93	1,92%
ΘΕΣΣΑΛΙΑ	9.122,94	4,60%	15.912,97	4,44%	21.965,72	5,91%	13.230,98	3,33%
ΝΗΣΙΑ ΑΙΓΑΙΟΥ	10.092,71	5,09%	35.752,34	9,99%	37.171,32	10,00%	26.991,56	6,79%
ΛΟΙΠΑ	5.285,97	2,67%	1.923,48	0,54%	3.850,59	1,04%	3.949,34	0,99%
ΣΥΝΟΛΟ	184.507,12	93,12%	325.003,69	90,78%	350.309,06	94,21%	347.875,28	87,54%
Δραστηριότητα Εξωτερικού								
Ρουμανία	13.627,79	6,88%	19.929,24	5,57%	8.941,85	2,40%	5.184,63	1,30%
Αλβανία	0,00	0,00%	57,32	0,02%	2.707,92	0,73%	5.408,65	1,36%
Σκόπια	0,00	0,00%	8.017,70	2,24%	6.572,57	1,77%	15.023,74	3,78%
Κύπρος	0,00	0,00%	5.023,75	1,40%	3.319,16	0,89%	2.894,40	0,73%
Ιορδανία	0,00	0,00%	0,00	0,00%	0,00	0,00%	21.002,14	5,29%
ΣΥΝΟΛΟ	13.627,79	6,88%	33.028,01	9,22%	21.541,50	5,79%	49.513,56	12,46%
ΓΕΝΙΚΟ ΣΥΝΟΛΟ:	198.134,91	100,00%	358.031,70	100,00%	371.850,56	100,00%	397.388,84	100,00%

Πηγή: Επεξεργασία από την Εταιρία, μη ελεγμένων από Ορκωτό Ελεγκτή Λογιστή στοιχείων

Με βάση το Ν. 3263/2004 μεταβλήθηκε ο τρόπος δημοπράτησης των Δημοσίων Έργων με κατάργηση του μαθηματικού τύπου που υπολόγιζε τον μειοδότη του κάθε έργου και αντικατάσταση με το μειοδοτικό σύστημα. Επίσης, με τον ίδιο νόμο μεταβλήθηκε το ποσοστό των παρεχόμενων εγγυήσεων καλής εκτέλεσης για κάθε έργο οι οποίες ανέρχονται πλέον μέχρι και 45% του αρχικού προϋπολογισμού του έργου. Η ψήφιση του συγκεκριμένου νόμου είχε ως αποτέλεσμα τη μη δημοπράτηση έργων για μεγάλο χρονικό διάστημα καθώς και τη δυσκολία των εταιριών για την παροχή των απαραίτητων εγγυήσεων (καλής εκτέλεσης) στους κυρίους των έργων. Οι παραπάνω παράγοντες επηρέασαν τη δυνατότητα της Εταιρίας στην ανάληψη και εκτέλεση νέων έργων κατά τις χρήσεις 2004 και 2005.

Σημειώνεται ότι δεν υπάρχει βαθμός εξάρτησης της ΑΕΓΕΚ από διπλώματα ευρεσιτεχνίας και άδειες εκμετάλλευσης. Επίσης η Εταιρία δεν έχει αναπτύξει πολιτική έρευνας και ανάπτυξης.

2.4.2.2 Εκτελεσθέντα Έργα Περιόδου 2002-2005

Οι πληροφορίες σχετικά με τα έργα της Εταιρίας που έχουν εκτελεσθεί και ολοκληρωθεί την εξεταζόμενη περίοδο 2002- 2004 περιλαμβάνονται στα Ετήσια Δελτία της ΑΕΓΕΚ για τα αντίστοιχα έτη, τα οποία είναι διαθέσιμα στα γραφεία της Εταιρίας, Λεωφ. Αμαρουσίου Χαλανδρίου 18-20, Μαρούσι και την ηλεκτρονική της διεύθυνση <http://aegek.gr/enimerosi02.asp>.

Ειδικότερα, τα έργα της Εταιρίας που έχουν εκτελεσθεί και ολοκληρωθεί για το έτος 2005 περιγράφονται στον πίνακα που ακολουθεί:

ΕΡΓΟ	ΚΥΡΙΟΣ ΕΡΓΟΥ	ΠΕΡΙΟΔΟΣ ΚΑΤΑΣΚΕΥΗΣ	ΑΞΙΑ ΕΚΤΕΛ/ΝΤΟΣ ΕΡΓΟΥ	% ΣΥΜ/ΧΗΣ ΑΕΓΕΚ	ΑΝΑΛΟ-ΓΟΥΣΑ ΑΞΙΑ ΣΤΗΝ ΑΕΓΕΚ
ΥΔΡΑΓΩΓΕΙΟ ΕΥΗΝΟΥ	ΥΠΕΧΩΔΕ/ ΓΓΔΕ/ ΕΥΔΕ/ ΟΣΥΕ	1992	218.053.503 €	10,92%	23.809.750 €
Κατασκευή έργων για την ενίσχυση της ύδρευσης της πρωτεύουσας από τον Εύηνο. Σύμβαση Κ.Ε. 700 ΑΕΓΕΚ -Τμ. Κατασκευή φράγματος		2005			
ΚΑΤΑΣΚΕΥΗ ΣΗΡΑΓΓΩΝ ΤΕΜΠΩΝ	ΕΡΓΑ ΟΣΕ Α.Ε.	1995	150.813.466 €	20,78%	31.340.464 €
Γέφυρας Πηνειού και χωματουργικών και λοιπών τεχνικών έργων για την νέα διπλή οδ. Γραμμή μεταξύ Ευαγγελισμού (ΧΛΜ 374+897) και Σ.Σ. Ραψάνης (Χ.Θ. 387+445)		2005			
ΓΡΕΒΕΝΑ-ΚΟΖΑΝΗ (4.2.4/979)	ΕΓΝΑΤΙΑ ΟΔΟΣ Α.Ε.	1999	4.380.293 €	70%	3.066.205 €
Ασφατικές εργασίες από Χ.Θ. 31+100 έως Χ.Θ. 42+600 στο 4ο υπόμνημα του τμήματος Γρεβενά-Κοζάνη & Α.Κ.Καλαμιάς		2005			
ΣΥΓΚΟΙΝΩΝΙΑΚΟΣ ΑΞΟΝΑΣ ΠΑΘΕ	ΥΠΕΧΩΔΕ/ ΓΓΔΕ/ ΕΥΔΕ- ΠΑΘΕ	1996	27.824.889 €	95,7%	26.617.833 €
Κατασκευή οδικών σιράγγων Αρχαιολογικού Χώρου & Γηροκομείου της ευρείας παράκαμψης Πατρών		2005			
ΕΓΝΑΤΙΑ ΟΔΟΣ (4.2.2)	ΕΓΝΑΤΙΑ ΟΔΟΣ Α.Ε.	1997	52.253.264 €	100%	52.253.264 €
Κατασκευή τμήματος ΓΡΕΒΕΝΑ-ΚΟΖΑΝΗ (4.2.2) 2ο Υπομνήμα Χ.Θ. 6+000 έως Χ.Θ.19+000		2005			
ΕΓΝΑΤΙΑ ΟΔΟΣ 4.2.1Α	ΕΓΝΑΤΙΑ ΟΔΟΣ Α.Ε.	1998	3.866.089 €	30%	1.159.827 €
Εκτέλεση εργασιών προστασίας πρανών αποχέτευσης-αποστράγγισης στο τμήμα Γρεβενά-Κοζάνη, 1ο Υπομνήμα Χ.Θ. 0+000 έως Χ.Θ. 6+000 (4.2.1)		2005			
HANGAR (Υπόστεγο αεροσκαφών)	ΟΛΥΜΠΙΑΚ Η ΑΕΡΟΠΟΡΙΑ ΑΕ	1999	74.823.158 €	10,17%	7.609.515 €
Εγκαταστάσεις συντήρησης & επισκευής αεροσκαφών στο Νέο Διεθνή Αερολιμένα ΕΛΕΥΘΕΡΙΟΣ ΒΕΝΙΖΕΛΟΣ		2005			
ΛΙΜΑΝΙ ΠΕΙΡΑΙΑ	ΟΛΠ Α.Ε.	1999	14.728.498 €	20,00%	2.945.700 €
Έργα ανάπλασης -μετατροπής Κεντρικού Λιμένα σε αποκλειστικά Επιβατικό-Λιμενικά έργα περιοχής Παλαιότακι -Φάση Β		2005			
ΑΥΤΟΚΙΝΗΤΟΔΡΟΜΟΣ ΠΑΘΕ Κ4 - Κ5	ΥΠΕΧΩΔΕ/ ΓΓΔΕ/ ΕΥΔΕ/ ΠΑΘΕ	2000	10.889.589 €	100,0%	10.889.589 €
Κατασκευή Τμήματος Κ4 - Κ5 από Χ.Θ. 7+284 έως Χ.Θ. 10+284 της Ευρείας Παράκαμψης Πατρών		2005			
ΑΥΤΟΚΙΝΗΤΟΔΡΟΜΟΣ ΠΑΘΕ	ΥΠΕΧΩΔΕ/ ΓΓΔΕ/ ΕΥΔΕ/ ΠΑΘΕ	2001	1.581.823 €	100%	1.581.823 €
Αριστερός κλάδος Σήραγγας Γηροκομείο		2005			
ΚΑΤΟΛΙΣΘΗΣΕΙΣ ΑΝΔΡΟΥ	ΕΓΝΑΤΙΑ ΟΔΟΣ Α.Ε.	2003	2.738.382 €	50%	1.369.191 €
Επείγουσα αποκατάσταση ζημιών από φυσικές καταστροφές έτους 2003 στις Κυκλάδες Νήσους Άνδρος		2005			
Επείγουσα αποκατάσταση ζημιών Κέα, Κόνθος, Άνδρος, Τήνος, και Σύρος	ΕΓΝΑΤΙΑ ΟΔΟΣ Α.Ε.	2003	287.062 €	50%	143.531 €
		2005			
ROMANIA 5.3P Ανακατασκευή DN2 Αυτ/μος Buzau-Focscani Γέφυρες: Χ.Θ. 131+735 - 150+720 km	National Administratio n of Roads (NAR)	2002	1.427.620 €	50%	713.810 €
		2005			
ROMANIA 5.4P Ανακατασκευή DN2 Buzau - Focscani Γέφυρες: Χ.Θ. 111+460 - 114+266	National Administratio n of Roads (NAR)	2002	3.333.736 €	50%	1.666.868 €
		2005			
Εργοστάσιο Παραγωγής Ενέργειας Συνδασμένου Κύκλου στη Θεσσαλονίκη	ΕΛΛΗΝΙΚΑ ΠΕΤΡΕΛΑΙΑ Α.Ε.	2003	6.000.000 €	100%	6.000.000 €
Παρασκευή & διάθεση - Σχεδίαση ανέγερση και εγκατάσταση αγωγών θαλασσίου ύδατος		2005			
ΟΡΙΣΤΙΚΗ ΣΤΗΡΙΞΗ ΒΡΑΧΩΝ ΩΡΟΛΟΓΙΟΥ ΠΟΡΟΥ	ΠΕΡΙΦΕΡΕΙΑ ΑΤΤΙΚΗΣ Δ/ΝΣΗ Τ.Α & Δ/ΝΣΗΣ Ν.ΠΕΙΡΑΙΑ ΔΗΜΟΣ ΠΟΡΟΥ	2004	328.905 €	100%	328.905 €
		2005			
ΕΓΚΑΤΑΣΤΑΣΗ ΟΠΤΙΚΟΥ ΚΑΛΩΔΙΟΥ	ΕΛΛΗΝΙΚΑ ΠΕΤΡΕΛΑΙΑ Α.Ε.	2005	115.000 €	100%	115.000 €
		2005			
ROM BUSTENI Modernisation of Access Infrastructure Busteni - Valea Alba -Calinderu	Ministry of Development & Prognosis	2002	5.254.122 €	50%	2.627.061 €
		2005			
ΣΥΝΟΛΟ			578.699.400 €		174.238.335 €

Πηγή: Επεξεργασία από την Εταιρία, μη ελεγμένων από Ορκωτό Ελεγκτή Λογιστή στοιχείων

2.4.2.3 Λοιπές Συμβάσεις

Η Εταιρία, πέραν των κατασκευαστικών συμβάσεων που εντάσσονται στο σύνηθες πλαίσιο των επιχειρηματικών της δραστηριοτήτων και παρουσιάζονται αναλυτικά στο κεφάλαιο 2.4.8 «ΑΠΟΛΟΓΙΣΤΙΚΕΣ ΠΛΗΡΟΦΟΡΙΕΣ ΔΡΑΣΤΗΡΙΟΤΗΤΑΣ ΟΜΙΛΟΥ ΓΙΑ ΤΗΝ ΠΕΡΙΟΔΟ ΠΟΥ ΕΛΗΞΕ ΤΗΝ 30.9.2005», παράγραφος «Απαιτήσεις από κατασκευαστικά συμβόλαια» μαζί με τις λοιπές εταιρίες του Ομίλου, έχει συνάψει συμβάσεις με νομικά πρόσωπα για την κάλυψη των λειτουργικών της αναγκών. Ειδικότερα, οι σημαντικότερες από τις συμβάσεις είναι οι εξής:

1. Συμβάσεις Leasing

ΗΜ/ΝΙΑ ΥΠΟΓΡΑΦΗΣ	ΑΡΙΘΜΟΣ ΣΥΜΒΑΣΗΣ	ΑΝΤΙΚΕΙΜΕΝΟ ΣΥΜΒΑΣΗΣ	Εταιρία Leasing	Έναρξη	Λήξη	ΠΟΣΟ ΣΥΜΒΑΣΗΣ
23/5/2002	852/23.5.2002	ΜΗΧΑΝΗΜΑΤΑ ΕΡΓΩΝ	ΠΕΙΡΑΙΩΣ LEASING	23/5/2002	28/5/2011	3.225.737,08
11/6/2002	857/11.6.2002	ΜΗΧΑΝΗΜΑΤΑ ΕΡΓΩΝ	ΠΕΙΡΑΙΩΣ LEASING	11/6/2002	28/5/2011	3.170.874,66
23/12/2005	1111-05-001	ΜΗΧΑΝΗΜΑΤΑ ΕΡΓΩΝ	ΠΕΙΡΑΙΩΣ LEASING	23/12/2005	23/11/2009	2.335.027,00

Η ΑΕΓΕΚ έχει συνάψει συμβάσεις χρηματοδοτικής μίσθωσης (leasing) για τη μίσθωση οχημάτων με τις εταιρίες, “BEST RENT A CAR ΜΕΤΑΞΑΣ ΘΕΟΔΩΡΟΣ”, “ΚΟΣΜΟΣ ΧΡΙΣΤΟΠΟΛΟΣ ΓΙΑΝΝΑΚΑΚΙΔΗΣ ΕΠΕ”, “OPTIMUM A.T.E.E.”, και “ΠΕΙΡΑΙΩΣ BEST LEASING” με συνολικό μηνιαίο μίσθωμα 7.062,55 €.

Επίσης, η Εταιρία έχει συνάψει σύμβαση χρηματοδοτικής μίσθωσης με την Εμπορική Leasing για τα γραφεία και τις κτιριακές εγκαταστάσεις της ΑΕΓΕΚ και της ΕΔΑΦΟΣΤΑΤΙΚΗΣ στο Δήμο Αμαρουσίου, Λεωφ. Αμαρουσίου-Χαλανδρίου 18-20, τα οποία παρουσιάζονται στο κεφάλαιο 2.4.3 «Πάγια Περιουσιακά Στοιχεία – Εγκαταστάσεις».

2. Συμβάσεις μίσθωσης-υπεκμίσθωσης ακινήτων:

Η ΑΕΓΕΚ έχει συνάψει συμβάσεις μίσθωσης – εκμίσθωσης ακινήτων, που περιγράφονται αναλυτικά στην ενότητα 2.4.3. «Πάγια Περιουσιακά Στοιχεία – Εγκαταστάσεις».

3. Συμβάσεις Αλληλόχρεου Λογαριασμού

Η Εταιρία ΑΕΓΕΚ, για την κάλυψη των αναγκών της σε κεφάλαιο κίνησης προκειμένου για τη χρηματοδότηση των δραστηριοτήτων της στα πλαίσια του κατασκευαστικού της αντικειμένου έχει συνάψει συμβάσεις αλληλόχρεου λογαριασμού με τις κάτωθι τράπεζες :

ΤΡΑΠΕΖΑ	ΗΜΕΡ/ΝΙΑ ΥΠΟΓΡΑΦΗΣ
ΕΘΝΙΚΗ ΤΡΑΠΕΖΑ	31.08.2001
EUROBANK ERGASIAS	14.04.1998
ΕΜΠΟΡΙΚΗ ΤΡΑΠΕΖΑ	12.05.1999
ΤΡΑΠΕΖΑ ΑΤΤΙΚΗΣ	14.12.1995
ALPHA BANK	25.06.1998
ASPIS BANK	27.08.2003
ΓΕΝΙΚΗ ΤΡΑΠΕΖΑ	30.09.2002
BNP PARIBAS	15.07.1996
ΤΡΑΠΕΖΑ ΠΕΙΡΑΙΩΣ	25.01.2000
ΤΡΑΠΕΖΑ HSBC	16.04.2003
SOCIETE GENERALE	28.03.2002

4. Ασφαλιστήρια Συμβόλαια

Η Εταιρία ασφαλίζει τα κάτωθι ακίνητα:

ΑΣΦΑΛΙΣΤΙΚΗ ΕΤΑΙΡΙΑ	ΕΝΑΡΞΗ	ΛΗΞΗ	ΑΣΦΑΛΙΖΟΜΕΝΟ ΚΕΦΑΛΑΙΟ Ποσά σε ευρώ	ΕΤΗΣΙΑ ΑΣΦΑΛΙΣΤΡΑ Ποσά σε ευρώ	ΧΑΡΑΚΤΗΡΙΣΜΟΣ ΕΓΚΑΤΑΣΤΑΣΗΣ	ΔΙΕΥΘΥΝΣΗ
ΟΜΙΛΟΣ GENERALI	27/10/2005	27/4/2006	17.000.000	25.950,00	ΚΤΙΡΙΟ ΓΡΑΦΕΙΩΝ ΑΕΓΕΚ	Λ.ΑΜΑΡΟΥΣΙΟΥ- ΧΑΛΑΝΔΡΙΟΥ 18-20, ΜΑΡΟΥΣΙ ΑΤΤΙΚΗΣ
GENERALI ΑΣΦΑΛΙΣΤΙΚΗ	16/12/2005	16/12/2006	1.250.000,00	2.438,00	ΚΤΙΡΙΟ ΓΡΑΦΕΙΩΝ ΕΔΑΦΟΣΤΑΤΙΚΗΣ	ΜΕΣΟΓΕΙΩΝ 318, ΑΓΙΑ ΠΑΡΑΣΚΕΥΗ ΑΤΤΙΚΗΣ

Επίσης, τα μεταφορικά μέσα της Εταιρίας καλύπτονται πλήρως από ασφαλιστήρια συμβόλαια με την ασφαλιστική Εταιρία «ΦΟΙΝΙΚΑΣ ΜΕΤΡΟΛΑΙΦ ΕΜΠΟΡΙΚΗ».

Επίσης, σημειώνεται ότι η Εταιρία κατά πάγια τακτική ασφαλίζει όλα τα έργα. Μέσω των συμβολαίων αυτών εξασφαλίζεται η ασφαλιστική κάλυψη του κυρίου του έργου, του γενικού εργολάβου και των υπεργολάβων του, καθώς επίσης και των σχεδιαστών, συμβούλων μηχανικών, κλπ.

Γενικότερα, η Εταιρία κατά δήλωσή της έχει επαρκή ασφαλιστική κάλυψη των περιουσιακών της στοιχείων, του προσωπικού και των υπό εκτέλεση έργων της.

2.4.2.4Υπεργολάβοι

Η Εταιρία η απορροφούμενη ΕΥΚΛΕΙΔΗΣ και οι κοινοπραξίες στις οποίες συμμετέχουν, στα πλαίσια του βασικού αντικειμένου δραστηριοτήτων τους, έχουν συνάψει συμβάσεις με υπεργολάβους για την εκτέλεση συγκεκριμένων εργασιών. Οι σημαντικότερες συμβάσεις με υπεργολάβους, αξίας άνω των € 500.000, που έχουν συνάψει ΑΕΓΕΚ και ΕΥΚΛΕΙΔΗΣ και είναι σε ισχύ είναι οι ακόλουθες:

ΣΥΜΒΑΣΕΙΣ ΜΕ ΥΠΕΡΤΟΛΑΒΟΥΣ ΑΕΓΕΚ

Α/Α	ΕΡΓΟ	ΑΝΑΔΟΧΟΣ	ΥΠΕΡΤΟΛΑΒΟΣ	ΑΝΤΙΚΕΙΜΕΝΟ ΣΥΜΒΑΣΗΣ	ΗΜΕΡ/ΝΙΑ ΣΥΝΑΨΗΣ	ΗΜΕΡ/ΝΙΑ ΕΝΑΡΞΗΣ	ΔΙΑΡΚΕΙΑ ΣΥΜΒΑΣΗΣ	ΥΨΟΣ
1	Αποθήκη Ακτής Βασιλειάδη	ΑΕΓΕΚ	ΚΟΥΛΟΥΡΗΣ ΔΗΜ. ΑΠΟΣΤΟΛΟΣ	Προμήθεια και εφαρμογή υλικών βαφής για τοίχους, οροφές και υποστυλώματα	13/12/2004	13/12/2004	30/12/2005*	941.000€
2	Αποθήκη Ακτής Βασιλειάδη	ΑΕΓΕΚ	ΚΑΕΛ PARTITIONS Ε.Π.Ε.	Προμήθεια και τοποθέτηση χωρισμάτων εσωτερικών-εξωτερικών ψευδοροφών	14/12/2004	20/12/2004	30/01/2006*	1.197.890€
3	Αποθήκη Ακτής Βασιλειάδη	ΑΕΓΕΚ	EURODOMICA ABEE	ΠΡΟΜΗΘΕΙΑ ΚΑΙ ΤΟΠΟΘΕΤΗΣΗ ΕΞΩΤΕΡΙΚΩΝ ΚΟΥΦΩΜΑΤΩΝ ΑΛΟΥΜΙΝΙΟΥ ΚΑΙ ΥΑΛΟΠΕΤΑΣΜΑΤΩΝ	08/02/2005	10/02/2005	06/05/2006	500.000€
4	Αποθήκη Ακτής Βασιλειάδη	ΑΕΓΕΚ	ΒΕΜΕΚΕΠ ΑΒΕΕ	Μεταλλικές κατασκευές, προμήθεια, τοποθέτηση ETALBOND	07/06/2005	10/06/2005	30/11/2005**	568.000€
5	Αποθήκη Ακτής Βασιλειάδη	ΑΕΓΕΚ	EURODOMICA ABEE	ΠΡΟΜΗΘΕΙΑ ΚΑΙ ΤΟΠΟΘΕΤΗΣΗ ETALBOND	07/06/2005	10/06/2005	31/01/2006*	830.250€
6	Αποθήκη Ακτής Βασιλειάδη	ΑΕΓΕΚ	ENET Α.Ε.	Κατασκευή συνόλου Η/Μ εργασιών-έλεγχος, συμπλήρωση ή τροποποίησης Η/Μ μελέτης	04/10/2004	04/10/2004	06/05/2006	7.547.280€
7	Εργοστάσιο παραγωγής ενέργειας συνδυσμένου κύκλου της εταιρίας ΕΛ.ΠΕ.στην Θεσσαλονίκη	ΑΕΓΕΚ	ENET Α.Ε.	Έργα πολιτικού μηχανικού στη μονάδα ηλεκτροπαραγωγής του βιομηχανικού συγκροτήματος	07/11/2003	7/11/2003	2006	14.415.000€
8	Εργοστάσιο παραγωγής ενέργειας συνδυσμένου κύκλου της εταιρίας ΕΛ.ΠΕ.στην Θεσσαλονίκη s	ΑΕΓΕΚ	ENET Α.Ε.	Παρασκευή & Διάθεση/Σχεδίαση Ανέγερση & Εγκατάσταση βοηθητικών ηλεκτρομηχανολογικών συστημάτων	22/12/2003	22/12/2003	2006	6.734.640€
9	MOTOR OIL(HELLAS) - CORINTH REFINERIES	ΑΕΓΕΚ	ENET Α.Ε.	Εργασίες πολιτικού μηχανικού στα διωλιστήρια της ΜΟΤΟΡ ΟΙΛ στην Κόρινθο	19/11/2003	19/11/2003	2006	10.202.100€

10	POYMANIA Calafat lot 1	ΑΕΓΕΚ	AEGEF GRUP SRL	Προμήθεια εξοπλισμού & εγκατάσταση νέας μονάδας καθαρισμού λυμάτων αποχέτευσης	29/11/2003	14/03/2004	14/06/2006	2.762.082 €
11	POYMANIA Calafat lot 2	ΑΕΓΕΚ	AEGEF GRUP SRL	Κατασκευή νέου αποχετευτικού δικτύου μήκους 12,07 χλμ. , δικτύου ομβρίων υδάτων μήκους 3,53 χλμ & νέας οδού μήκους 1,6 χλμ.	29/11/2003	14/03/2004	14/06/2006	2.275.407 €
12	Ε.Ο. 5.2(1060): Η/Μ ΛΕΥΚΟΠΕΤΡΑ 5.2	ΑΕΓΕΚ	ΑΚΤΩΡ ΑΤΕ	Η/Μ εργασίες σιράγγων	16/02/2004	19/02/2004	23/05/2004	1.420.000 €
13	Ε.Ο. 5.2(1060): Η/Μ ΛΕΥΚΟΠΕΤΡΑ 5.2	ΑΕΓΕΚ	ΕΝΕΤ Α.Ε.	Η/Μ εργασίες σιράγγων	25/02/2004	01/03/2004	23/05/2004	969.130 €
14	Ε.Ο 5.2(1100): Εργ. Ολοκλ. Η/Μ & διαχείρισης κυκλοφορίας στο τμήμα Λευκόπετρα-Βέροια	ΑΕΓΕΚ	ΑΚΤΩΡ ΑΤΕ	Η/Μ ΕΞΟΠΛΙΣΜΟΣ και ΔΙΑΧΕΙΡΙΣΗ ΤΗΣ ΚΥΚΛΟΦΟΡΙΑΣ	29/12/2004	30/12/2004	28/02/2005	2.030.000 €
15	Ε.Ο 5.2(1100): Εργ. Ολοκλ. Η/Μ & διαχείρισης κυκλοφορίας στο τμήμα Λευκόπετρα-Βέροια	ΑΕΓΕΚ	ΕΝΕΤ Α.Ε.	Η/Μ ΕΞΟΠΛΙΣΜΟΣ και ΔΙΑΧΕΙΡΙΣΗ ΤΗΣ ΚΥΚΛΟΦΟΡΙΑΣ	29/12/2004	29/12/2004	28/02/2005	546.000 €

*Παράταση έως 6/5/2006

**Παράταση έως 31/3/2006

Α/Α	ΠΕΡΙΓΡΑΦΗ ΕΡΓΟΥ	ΑΝΑΔΟΧΟΣ	ΥΠΕΡΤΟΛΑΒΟΣ	ΑΝΤΙΚΕΙΜΕΝΟ ΣΥΜΒΑΣΗΣ	ΗΜΕΡ/ΝΙΑ ΣΥΝΑΨΗΣ	ΗΜΕΡ/ΝΙΑ ΕΝΑΡΞΗΣ	ΔΙΑΡΚΕΙΑ ΣΥΜΒΑΣΗΣ	ΥΨΟΣ
1	ΛΙΜΑΝΙ ΑΣΤΑΚΟΥ	ΑΕΓΕΚ-ΜΕΤΩΝ	Κ/Ξ ΑΡΧΙΜΗΔΗΣ ΑΤΕ-ΚΛΕΑΡΧΟΣ Γ. ΡΟΥΤΣΗΣ ΑΕ-ΕΥΣΤΑΘΙΟΣ ΣΤΑΘΑΚΟΠΟΥΛΟΣ	Φόρτωση, μεταφορά και πόντιση Σ.Τ.Ο., Κ.Τ.Ο. και Τ.Ο. προστασία ποδός, μεταφορά Caissons, εσωτερική μεταφορά, οριζοντίωση και πόντιση των Caissons, χρήση πλωτού γερανού, χρήση ρυμουλκού, χρήση φορτηγίδας	22/06/2004	01/07/2004	01/05/2005	4.800.000 €
2	ΛΙΜΑΝΙ ΑΣΤΑΚΟΥ	ΑΕΓΕΚ-ΜΕΤΩΝ	Κ/Ξ ΑΡΧΙΜΗΔΗΣ ΑΤΕ-ΚΛΕΑΡΧΟΣ Γ. ΡΟΥΤΣΗΣ ΑΕ-ΕΥΣΤΑΘΙΟΣ ΣΤΑΘΑΚΟΠΟΥΛΟΣ	Εκσκαφή πυθμένα, Λιθορριπές έδρασης κρηπιδωμάτων, πόντιση διάστρωση γωυφάσματος, λιθορριπές προστασίας ποδός, λιθορριπές ανακ. πρίσματος και λιθοπληρώσεις Caissons με πλωτό γερανό, χρήση πλωτού γερανού, χρήση ρυμουλκού, χρήση φορτιγίδας.	22/06/2004	01/07/2004	01/05/2005	600.000 €
3	ΛΙΜΑΝΙ ΑΣΤΑΚΟΥ	ΑΕΓΕΚ-ΜΕΤΩΝ	ΜΕΤΑΛΛΟΒΙΟΜΗΧΑΝΙΑ ΑΡΚΑΔΙΑΣ - Χ.ΡΟΚΑΣ	Προμήθεια και εγκατάσταση 3 γερανογεφυρών φορτοεκφόρτωσης εμπορευματοκιβωτίων	21/12/2004	21/12/2004	20/12/2005	17.393.400 €
4	ΛΙΜΑΝΙ ΑΣΤΑΚΟΥ	ΑΕΓΕΚ-ΜΕΤΩΝ	ΧΟΥΜΑΪΔΗΣ ΣΤΑΥΡΟΣ	ΣΙΔΗΡΟΠΛΙΣΜΟΙ-ΣΚΥΡΟΔΕΤΗΣΕΙΣ	10/01/2005	11/01/2005	11/09/2005	1.720.550 €
5	ΛΙΜΑΝΙ ΑΣΤΑΚΟΥ	ΑΕΓΕΚ-ΜΕΤΩΝ	D.S. STEEL Α.Ε.	Μελέτη χαλύβδινου φέροντος οργανισμού και κατασκευή κτιρίου με στέγαστρα συνολικής επιφάνειας 11391 μ2	11/03/2005	22/03/2005	σύμφωνα με το χρον/μα του Αναδόχου	1.010.000 €
6	ΛΙΜΑΝΙ ΑΣΤΑΚΟΥ	ΑΕΓΕΚ-ΜΕΤΩΝ	ECOTECH Ε.Π.Ε.	Κατασκευή Αντλιοστασίου και Μονάδα Βιολογικού Καθαρισμού	31/10/2005	04/10/2005	15/01/2006	497.500 €

7	ΛΙΜΑΝΙ ΑΣΤΑΚΟΥ	ΑΕΓΕΚ-ΜΕΤΩΝ	ΚΑΠΑ ΔΟΜΙΚΗ ΚΑΤΑΣΚΕΥΕΣ ΤΕΧΝΙΚΩΝ ΚΑΙ ΟΙΚΟΔΟΜΙΚΩΝ ΕΡΓΩΝ Α.Τ.Ε.	Κατασκευή αρχιτεκτονικών και Η/Μ εργασιών των κτιρίων Ro-Ro και ΛΙΣΔΕ Λιμένα Αστακού	05/12/2005	05/12/2005	05/06/2006	755.000 €
8	ΠΑΡΑΚΑΜΨΗ ΚΑΜΕΝΩΝ ΒΟΥΡΛΩΝ	ΑΕΓΕΚ- ΕΥΚΛΕΙΔΗΣ	ΠΡΟΟΔΕΥΤΙΚΗ Α.Τ.Ε.	ΠΛΗΡΗΣ ΚΑΤΑΣΚΕΥΗ ΤΜΗΜΑΤΟΣ ΑΥΤΟΚΙΝΗΤΟΔΡΟΜΟΥ ΜΕ ΤΑ ΣΥΝΟΔΑ ΕΡΓΑ ΑΠΟ Χ.Θ 181+600 ΕΩΣ Χ.Θ. 175+800 ΣΥΝΟΛΙΚΟΥ ΜΗΚΟΥΣ ΠΕΡΙΠΟΥ 5.800ΜΜ	19/08/2003	01/09/2003	27/10/2005*	21.200.000 €
9	ΠΑΡΑΚΑΜΨΗ ΚΑΜΕΝΩΝ ΒΟΥΡΛΩΝ	ΑΕΓΕΚ- ΕΥΚΛΕΙΔΗΣ	ΖΑΧΑΡΗΣ ΑΝΤ. ΚΩΝΣΤΑΝΤΙΝΟΣ & ΣΙΑ Ο.Ε.	Κοπή,μόρφωση και τοποθέτηση σιδηρού οπλισμού στην σήραγγα Ασπρονερίου, σε τεχνικά Ανω Διαβάσεων, σε τεχνικά Κάτω Διαβάσεων, σε κιβωτοειδείς οχετούς και σε όποια άλλη κατασκευή εξ οπλισμένου σκυροδέματος απαιτηθεί. Επίσης αναλαμβάνει την κοπή, μόρφωση του σιδηρού οπλισμού των πασσάλων.	20/05/2004	01/06/2004	31/05/2007	1.400.000 €
10	ΠΑΡΑΚΑΜΨΗ ΚΑΜΕΝΩΝ ΒΟΥΡΛΩΝ	ΑΕΓΕΚ- ΕΥΚΛΕΙΔΗΣ	ΝΤΟΥΛΜΠΕΡΗΣ ΧΡΗΣΤΟΣ & ΣΙΑ Ο.Ε.	Πλήρης κατασκευή ξυλοτύπων ή μεταλλοτύπων για την έντεχνη ολοκλήρωση των κατασκευών από οπλισμένο ή μη σκυρόδεμα, σύμφωνα με τα σχέδια των εγκεκριμένων μελετών και τις οδηγίες και εντολές του εργολάβου.	20/05/2004	15/06/2004	31/12/2007	1.700.000 €
11	ΠΑΡΑΚΑΜΨΗ ΚΑΜΕΝΩΝ ΒΟΥΡΛΩΝ	ΑΕΓΕΚ- ΕΥΚΛΕΙΔΗΣ	ΛΑΡΣΙΝΟΣ Α.Ε.	ΠΑΡΑΓΩΓΗ ΣΚΥΡΟΔΕΜΑΤΟΣ C8/10,C12/15,C20/25,C20/25πασσάλων C30/37,GUNITE	24/05/2004	24/05/2004	24/05/2008	3.600.000 €
12	ΠΑΡΑΚΑΜΨΗ ΚΑΜΕΝΩΝ ΒΟΥΡΛΩΝ	ΑΕΓΕΚ- ΕΥΚΛΕΙΔΗΣ	ΕΔΑΦΟΣΤΑΤΙΚΗ Α.Ε.	Α.Κατασκευή εγχύτων φρεατοπασσάλων διαμέτρου 1.50μ,1.20μ,1.0μ,0.80μ-εκτέλεση δοκιμών συνεχείας αυτών και παρουσίαση αποτελεσμάτων-εκτέλεση δοκιμαστικής φόρτισης πασσάλων και παρουσίαση αποτελεσμάτων αυτής	12/10/2004	12/10/2004	31/12/2006	580.000 €
13	ΠΑΡΑΚΑΜΨΗ ΚΑΜΕΝΩΝ ΒΟΥΡΛΩΝ	ΑΕΓΕΚ- ΕΥΚΛΕΙΔΗΣ	ΕΔΑΦΟΣΤΑΤΙΚΗ Α.Ε.	Α.Πλήρης και έντεχνη κατασκευή προεντεταμένων αγκυρώσεων Φ.Ι 100 ΚΝ/4 κλώνων με βάθη διάτρησης από 13 έως 25μ. Β.Κατασκευή δοκών προπορείας βαρέως τύπου (Forepolling) με σωλήνες εξωτερικής διαμέτρου 114,3 χιλ, με πάχος τοιχώματος 7,1 χιλ Γ.Κατασκευή αγκυρώσεων από FIBER-GLASS	09/02/2005	11/02/2005	31/12/2006	950.000 €
14	ΠΑΡΑΚΑΜΨΗ ΚΑΜΕΝΩΝ ΒΟΥΡΛΩΝ	ΑΕΓΕΚ- ΕΥΚΛΕΙΔΗΣ	ΕΔΑΦΟΣΤΑΤΙΚΗ Α.Ε.	Α. Την πλήρη και έντεχνη κατασκευή προεντεταμένων αγκυρώσεων Φ.Ι.=1.160ΚΝ (5 κλώνων) και Φ.Ι.=1.390ΚΝ (6 κλώνων) Β. Την πλήρη κατασκευή ανακουφιστικών οπών και αποστραγγιστικών οπών Γ. Διατρηση κεκλιμένων ή κατακορύφων οπών για την εγκατάσταση οργάνων, με πλήρη σωλήνωση ή όχι.	03/10/2005	10/10/2005	31/12/2006	1.000.000 €
15	ΦΡΑΓΜΑ ΙΛΑΡΙΩΝΑ	ΑΕΓΕΚ-ΜΕΤΩΝ	ΕΔΑΦΟΣΤΑΤΙΚΗ Α.Ε.	Εκτέλεση εργασιών διατρήσεων,τοιμεντενέσεων και αποστραγγίσεων.	17/11/2005	22/11/2005	σύμφωνα με το χρον/μα του Αναδόχου	1.700.000 €

16	ΦΡΑΓΜΑ ΙΛΑΡΙΩΝΑ	ΑΕΓΕΚ-ΜΕΤΩΝ	Κ/Ξ ΤΕΜΚΑ Α.Ε- ATB RIVA CALZONI SPA	Κατασκευή,βαφή,μεταφορά και παράδοση στο εργοτάξιο,εγκατάσταση,ανέγερση και επι τόπου δοκιμή και θέση σε λειτουργία: 1. Τοξωτά θυροφράγματα και δοκούς έμφραξης υπερχειλιστή; 2.Εσχάρες και δοκούς έμφραξης έργου εισόδου; 3. Θυρόφραγμα λειτουργίας και δοκούς κλπ.	12/02/2004	12/02/2004	30/06/2007	3.550.000 €
17	ΦΡΑΓΜΑ ΙΛΑΡΙΩΝΑ	ΑΕΓΕΚ-ΜΕΤΩΝ	ΚΑΛΑΜΠΟΚΙΝΗΣ Ι. ΚΩΝΣΤΑΝΤΙΝΟΣ	Εκκαφή,φόρτωση,μεταφορά υλικού από τον δανειοθέλαμο ΔΑΧ-1 στο συγκρότημα διαλογής και πλυντηρίου, την λειτουργία του συγκροτήματος και μεταφορά των παραγομένων υλικών στις αποθήκες	07/07/2004	12/07/2004	31/10/2006	700.000 €
18	ΦΡΑΓΜΑ ΙΛΑΡΙΩΝΑ	ΑΕΓΕΚ-ΜΕΤΩΝ	ΤΕΜΚΑ Α.Ε.	Προμήθεια,βιομηχανοποίηση,μεταφορά,προσυναρμο λόγηση,ανέγερση,ελέγχους και δοκιμές των χαλυβδίνων επενδύσεων των σπράγγων προσαγωγής και εκκενωτή πηθμένα	05/11/2004	05/11/2004	18/04/2006	3.105.000 €
19	ΦΡΑΓΜΑ ΙΛΑΡΙΩΝΑ	ΑΕΓΕΚ-ΜΕΤΩΝ	ΚΑΛΑΜΠΟΚΙΝΗΣ Ι. ΚΩΝΣΤΑΝΤΙΝΟΣ	Εκκαφή,φόρτωση, προσωρινή απόθεση για στραγγισι, επαναφόρτωση και μεταφορά υλικού από τον δανειοθέλαμο ΔΑΧ-1 στους χώρους απόθεσης Νο1 ή Νο3 ή Νο4 με μέση απόσταση μεταφοράς 3750 μέτρα	16/09/2005	21/09/2005	28/02/2006	700.000 €
20	ΦΡΑΓΜΑ ΙΛΑΡΙΩΝΑ	ΑΕΓΕΚ-ΜΕΤΩΝ	ΚΕΡΚΕΤΕΥΣ ΑΤΕ	Εκκαφή,φόρτωση, προσωρινή απόθεση για στραγγισι, επαναφόρτωση και μεταφορά υλικού από τον δανειοθέλαμο ΔΑΧ-1 στους χώρους απόθεσης Νο1 ή Νο3 με μέση απόσταση μεταφοράς 4500 μέτρα	26/09/2005	29/09/2005	28/02/2006	700.000 €
21	ΦΡΑΓΜΑ ΙΛΑΡΙΩΝΑ	ΑΕΓΕΚ-ΜΕΤΩΝ	ΜΠΟΡΜΠΟΛΗΣ ΦΩΤΙΟΣ	Εκκαφή,φόρτωση, προσωρινή απόθεση με στραγγισι, επαναφόρτωση και μεταφορά υλικού από τον δανειοθέλαμο ΔΑΧ-1 στους χώρους απόθεσης Νο1 ή Νο3 ή Νο4 με μέση απόσταση μεταφοράς 4300 μέτρα	03/10/2005	06/10/2005	28/02/2006	700.000 €
22	ΦΡΑΓΜΑ ΙΛΑΡΙΩΝΑ	ΑΕΓΕΚ-ΜΕΤΩΝ	Ν.ΣΤΑΘΟΠΟΥΛΟΣ-Β.ΓΑΚΗΣ & ΣΙΑ Ο.Ε.	Εκκαφή,φόρτωση, προσωρινή απόθεση με στραγγισι, επαναφόρτωση και μεταφορά υλικού από τον δανειοθέλαμο ΔΑΧ-1 στο χώρο του φράγματος με μέση απόσταση μεταφοράς 6500 μέτρα	03/10/2005	06/10/2005	28/02/2006	700.000 €
23	ΦΡΑΓΜΑ ΙΛΑΡΙΩΝΑ	ΑΕΓΕΚ-ΜΕΤΩΝ	ΕΝΕΤ Α.Ε.	Υπηρεσίες Τεχνικού Συμβούλου σε θέματα επίβλεψης, συντονισμού και παρακολούθησης εκτέλεσης Η/Μ εργασιών, εργασιών θυροφραγμάτων και λοιπών μετ/κών κατασκευών.	01/01/2005	01/01/2005	30/06/2008	1.080.000 €
24	ΡΟΥΜΑΝΙΑ JO1	ΑΕΓΕΚ- ΕΥΚΛΕΙΔΗΣ	ΑΕΓΕΦ GRUP SRL	Κατασκευή νέας παρακαμπτήριας οδού Timisoara μεταξύ των Εθνικών Οδών DN6 και DN69	28/10/2002	08/01/2003	31/12/2006	16.169.900 €
25	ΡΟΥΜΑΝΙΑ JO2	ΑΕΓΕΚ- ΕΥΚΛΕΙΔΗΣ	ΑΕΓΕΦ GRUP SRL	Εκτέλεση οδού Timisoara-Lugoj, μήκους 50 χλμ. με την αποκατάσταση 9 γεφυρών & την κατασκευή 3 νέων γεφυρών	28/10/2002	28/10/2002	31/12/2006	31.511.898 €

26	POYMANIA 4R5	ΑΕΓΕΚ-ΕΥΚΛΕΙΔΗΣ	ΑΕΓΕΦ GRUP SRL	Εργασίες οδοποιίας μήκους 30,028χλμ., ανακατασκευή 10 υπαρχουσών γεφυρών, κατασκευή 24 κιβωτοειδών οχετών και επέκταση 13 υπαρχουσών οχετών	26/10/2004	08/12/2004	08/12/2007	13.433.751 €
27	POYMANIA MOTCA	ΑΕΓΕΚ-ΤΑΗΑΛ	INSTALATII GRUP SRL	Εργασίες βελτίωσης του συστήματος υδροδότησης της πόλης Pascani, στη Ρουμανία	17/11/2005	21/11/2005	30/10/2006	1.091.068 €

* Παράταση έως το 2007

ΣΥΜΒΑΣΕΙΣ ΜΕ ΥΠΕΡΤΟΛΑΒΟΥΣ ΕΥΚΛΕΙΔΗΣ

Α/Α	ΥΠΕΡΤΟΛΑΒΟΣ	ΕΡΓΟ	ΑΝΤΙΚΕΙΜΕΝΟ ΣΥΜΒΑΣΗΣ	ΗΜΕΡ/ΝΙΑ ΣΥΝΑΨΗΣ	ΔΙΑΡΚΕΙΑ	ΠΡΟΫΠΟΛΟΓΙΣΜΟΣ
1	ΑΕΓΕΚ	Υπολειπόμενες εργασίες τμήματος Α/Κ Ιωαννίνων - ποταμός Άραχθος και σήραγγα Τ8 (2.1-4)	Εργασίες : ΤΜΗΜΑ Α - Κατασκευή και τοποθέτηση σιδηροπλισμού σε μήκος 400μ. - Μόνιμη επένδυση με σκυρόδεμα Β25 σε μήκος 1.000μ. ΤΜΗΜΑ Γ: Διάνοιξη και προσωρινή αντιστήριξη σε μήκος 2.800μ.	1/11/2004	2007	20.000.000 €
2	ΕΝΕΤ Α.Ε.	Υπολειπόμενες εργασίες τμήματος Α/Κ Ιωαννίνων - ποταμός Άραχθος και σήραγγα Τ8 (2.1-4)	Κατασκευή του συνόλου των Η/Μ εγκαταστάσεων του έργου (κατηγορία Ζ) πλην των εργασιών : άρθρο Ζ-64 , οι εργασίες του άρθρου Θ-1"Τριετής συντήρηση και λειτουργία των Η/Μ εγκαταστάσεων" καθώς επίσης και οι Η/Μ εργασίες των άρθρων της κατηγορίας Η	29/11/2004	2007	12.600.000 €
3	ΕΔΑΦΟΣΤΑΤΙΚΗ Α.Ε.	Υπολειπόμενες εργασίες τμήματος Α/Κ Ιωαννίνων - ποταμός Άραχθος και σήραγγα Τ8 (2.1-4)	1. Κατασκευή φρεατοπασσάλων Φ 1000 από οπλισμένο σκυρόδεμα 2. Κατασκευή FOREPOLING για την αντιστήριξη της οροφής των εκσκαφών της σήραγγας	29/11/2004 & 14/02/2006	2007	900.000 €

4	ΛΕΦΑΣ ΑΤΕΕ	Υπολειπόμενες εργασίες τμήματος Α/Κ Ιωαννίνων - ποταμός Άραχθος και σήραγγα Τ8 (2.1-4)	Προμήθεια αδρανών υλικών ασφαλτομίγματος, η παραγωγή του ασφαλτομίγματος σε παρασκευαστήριο του "προμηθευτή" και η φόρτωση του ασφαλτομίγματος σε φορτηγά του ΕΡΓΟΛΑΒΟΥ	13/7/2005	2007	1.250.000 €
5	ΕΛΕΜΚΑ Α.Ε.	Υπολειπόμενες εργασίες τμήματος Α/Κ Ιωαννίνων - ποταμός Άραχθος και σήραγγα Τ8 (2.1-4)	Προμήθεια υλικών προέντασης και εργασίες προέντασης - Ενοίκιο Μηχανημάτων	2/12/2005	2007	1.075.800 €
6	ΖΑΧΑΡΗΣ ΚΩΝ/ΝΟΣ	Κατασκευή γέφυρας ποταμού Αράχθου μετά των προσβάσεων της 2.3	Κατασκευή και τοποθέτηση σιδηροπλισμού γέφυρας	12/10/2005	2008	2.500.000 €
7	ΤΣΙΚΩΝΗΣ ΓΕΩΡΓΙΟΣ	Κατασκευή γέφυρας ποταμού Αράχθου μετά των προσβάσεων της 2.4	Κατασκευή και τοποθέτηση σιδηροπλισμού γέφυρας	8/12/2005	2008	700.000 €
8	Alcotim grup construct srl	Luna Ses-Borsa	Construction utilities building, roads, water tank, pumping station, etc.	18/10/2005	28/10/2005-15/10/2006	932.812 €
9	Etalon distribution center srl		Development of Luna Ses Borsa Touristic Area	9/9/2005	19/09/2005-09/09/2006	3.471.600 €
10	AEGEF		Development of Luna Ses Borsa Touristic Area	30/11/2004	11/01/2005-05/07/2006	4.590.905 €
11	AEGEF	ROM RHEGIN	Consolidation road DN 16 - KM 66+020 - 67+720	22/2/2002	2006	3.244.888 €

2.4.3 ΠΑΓΙΑ ΠΕΡΙΟΥΣΙΑΚΑ ΣΤΟΙΧΕΙΑ - ΕΓΚΑΤΑΣΤΑΣΕΙΣ

2.4.3.1 Σήματα, Ευρεσιτεχνίες & Άδειες Λειτουργίας

Στις 31/01/2003 η Εταιρία απέκτησε το πτυχίο της έβδομης τάξεως (ανώτατη) για όλες τις κατηγορίες έργων (Οικοδομικά, Οδοποιίας, Λιμενικά, Υδραυλικά, Ηλεκτρομηχανολογικά, Βιομηχανικά και Ενεργειακά) με βάση τον Ν. 2940/2001 (ΦΕΚ 180/6.8.2001) και σύμφωνα με την απόφαση 1862/31.1.2003 του ΥΠΕΧΩΔΕ. Η ισχύς του πτυχίου είναι έως 31.1.2009, ωστόσο είναι στην διακριτική ευχέρεια του Υπουργού ΠΕΧΩΔΕ να προβεί σε έκτακτες επανακρίσεις του πτυχίου εφόσον προκύπτουν νέα δεδομένα (αρνητικά) στην οικονομική κατάσταση των εταιριών τα οποία μπορούν να επηρεάσουν την ομαλή και αξιόπιστη λειτουργία της επιχείρησης διαγράφοντας την ή υποβιβάζοντάς την από την τάξη εγγραφής της.

Η Εταιρία έχει στην κατοχή της τα κάτωθι ημεδαπά σήματα :

ΔΗΛΩΣΗ	ΣΗΜΑ	ΚΛΑΣΕΙΣ	ΔΕΚΤΟ *
ΗΜΕΔΑΠΟΥ ΣΗΜΑΤΟΣ	ΑΕΓΕΚ	37,42,43	11250/19-6-2003

* Αριθμός απόφασης της Διοικητικής Επιτροπής Σημάτων.

Πέραν του ανωτέρω πτυχίου και σήματος δεν υφίσταται οποιοδήποτε σήμα, ευρεσιτεχνία ή άδεια λειτουργίας που να κατέχεται από την Εταιρία.

2.4.3.2 Γήπεδα – Κτιριακές Εγκαταστάσεις

Η Εταιρία είναι ιδιοκτήτρια των παρακάτω ακινήτων, των οποίων η αξία κτήσης την 31.12.2004 παρουσιάζεται παρακάτω:

1. Γήπεδο στην Κοινότητα Ανατολής Ιωαννίνων, συνολικής έκτασης 6.950 τ.μ. Αξία βιβλίων : € 176.218,81.
2. Ένα δεύτερο (1/2) εξ αδιαιρέτου αγρού εκτάσεως 21.016 τ.μ. στη θέση Παλαιομονάστηρο του Νομού Τρικάλων. Αξία βιβλίων: € 34.614,69.
Στο ακίνητο στεγάζεται κεντρικό συνεργείο με όλες τις απαιτούμενες εγκαταστάσεις για την επισκευή και συντήρηση των μηχανημάτων και μεταφορικών μέσων της Εταιρίας.
3. Αγροτεμάχιο συνολικής εκτάσεως 8.437 τ.μ. στο Αμαρούσιο Αττικής. Αξία βιβλίων : € 1.676.302,27.
4. Δύο (2) διαμερίσματα στην Κοζάνη (149,37 τ.μ.) με αναλογία οικοπέδου . Αξία βιβλίων € 148.425,35.
5. Ένα δεύτερο (1/2) εξ' αδιαιρέτου αγροτεμαχίου εκτάσεως 12.638,98 τ.μ. στην θέση Άγιοι Ανάργυροι του χωριού Ραψάνης Λάρισας. Αξία βιβλίων: € 55.037,01.
6. Ένα δεύτερο (1/2) εξ' αδιαιρέτου αγροτεμαχίου εκτάσεως 6.000 τ.μ. στην θέση Άγιοι Ανάργυροι του χωριού Ραψάνης Λάρισας . Αξία βιβλίων : € 14.966,98
7. Ένα δεύτερο (1/2) εξ' αδιαιρέτου αγροτεμαχίου εκτάσεως 3.000 τ.μ. που βρίσκεται στην κτηματική περιφέρεια του χωριού Ραψάνη Λαρίσης. Αξία βιβλίων : € 7.483,49
8. Αγροτεμάχιο συνολικής εκτάσεως 31.572,18 τ.μ., μετά των επ' αυτού κτισμάτων στα Κιούρκα Αττικής. Αξία βιβλίων: € 1.356.675,58
9. Ένα δεύτερο (1/2) εξ' αδιαιρέτου αγροτεμαχίου εκτάσεως 1.276,456 τ.μ. στη θέση Αγ. Ανάργυροι του χωριού Ραψάνη Λάρισας. Αξία βιβλίων : € 3.668,38
10. Ένα δεύτερο (1/2) εξ' αδιαιρέτου αγροτεμαχίων εκτάσεως 6.090,60 τ.μ. στη θέση Αγ. Ανάργυροι του χωριού Ραψάνη Λάρισας. Αξία βιβλίων : € 15.407,19
11. Ένα δεύτερο (1/2) εξ αδιαιρέτου αγροτεμάχιο εκτάσεως 2.166,31 τ.μ. στη θέση Κάτω Όλυμπος του χωριού Ραψάνη Λάρισας. Αξία βιβλίων : € 9.170,95
12. Ένα δεύτερο (1/2) εξ αδιαιρέτου αγροτεμάχιο εκτάσεως 2.694,66 τ.μ. στη θέση Άγιοι Ανάργυροι του χωριού Ραψάνη Λάρισας . Αξία βιβλίων : € 9.170,95
13. Αγροτεμάχιο συνολικής εκτάσεως 3.750 τ.μ. στη περιοχή του χωριού Καλαμιά Κοζάνη . Αξία βιβλίων : € 6.933,24
14. Ένα δεύτερο (1/2) εξ αδιαιρέτου αγροτεμάχιο έκτασης 56.769 τ.μ. στη θέση Αγραρί της νήσου Μυκόνου. Αξία βιβλίων : € 804.255,32
15. Ένα δεύτερο (1/2) εξ αδιαιρέτου αγροτεμάχιο εκτάσεως 77.780 τ.μ. στη θέση Κούνδουρος της νήσου Μυκόνου . Αξία βιβλίων: € 1.386.647,10

16. Ένα οικόπεδο συνολικής εκτάσεως 8.297 τ.μ. στο Δήμο Αμαρουσίου Αττικής. Αξία βιβλίων : € 2.287.447,27
17. Ένα αγροτεμάχιο συνολικής έκτασης 4.696,42 τ.μ. στη θέση Μεγάλο Μεσοράχι του Δ.Δ. Κοκκινιάς Νομού Γρεβενών . Αξία βιβλίων: € 3.180,00
18. Ένα αγροτεμάχιο συνολικής εκτάσεως 9.489,68 τ.μ. στην τοποθεσία «ΚΑΖΑΝΙΑ» της Σιάτιστας. Αξία βιβλίων : € 5.869,41
19. Αγροτεμάχιο στη θέση «Τόλιος» της κτηματικής περιφέρειας Σιατίστης 20.000 τ.μ., αξίας κτήσης € 61.628,76. Αξία (βιβλίων): € 73.954,51
20. Αγροτεμάχιο 763,19 τ.μ. στη θέση ΚΛΙΜΑ ΣΙΑΤΙΣΤΑΣ. Αξία βιβλίων : € 880,41
21. Αγροτεμάχιο 763,19 τ.μ. στη θέση ΚΛΙΜΑ ΣΙΑΤΙΣΤΑΣ . Αξία βιβλίων : € 880,41
22. Οικόπεδο στην Κάπνα Λαμίας, συνολικής έκτασης 7.178,26 τ.μ. στη Λαμία, αξίας € 8.011,74.
23. Οικόπεδο στην Γέφυρα Β.Ζ. Λαμίας, συνολικής έκτασης 6.940 τ.μ. στη Λαμία, αξίας € 10.552,61.
24. Οικόπεδο στην Γέφυρα Β.Ζ. Λαμίας, συνολικής έκτασης 5.408 τ.μ. στη Λαμία, αξίας € 8.252,09.
25. Οικόπεδο, συνολικής έκτασης 800 τ.μ. στο Νεοχώρι Βοιωτίας, αξίας € 40.212,76.
26. Ελαιοπερίβολο, συνολικής έκτασης 5.000 τ.μ. στο Νεοχώρι Βοιωτίας, αξίας € 21.528,98.
27. Αγροτεμάχιο, συνολικής έκτασης 25.000 τ.μ. στα Παληουράκια, αξίας € 73.368,00.
28. Οικία, συνολικής έκτασης 72,09 τ.μ. στο Νεοχώρι Βοιωτίας, αξίας € 24.107,12.
29. Κατάστημα, συνολικής έκτασης 70,4 τ.μ. στο Νεοχώρι Βοιωτίας, αξίας € 16.865,74
30. Εγκαταστάσεις στον Άγιο Δημήτριο Κοζάνης.
Αξία : € 905.140,17
31. ΜΕΕ Ιωαννίνων (αποθήκες).
Αξία : € 15.071,22
32. Εγκαταστάσεις στο έργο ΥΠΕ ΠΛΑΤΑΝΟΒΡΥΣΗΣ.
Αξία : € 65.468,11
33. Εγκαταστάσεις Κτιρίου Γραφείων (Αμαρουσίου – Χαλανδρίου 18-20, Μαρούσι Αττικής).
Αξία : € 1.918.693,28
34. Εγκαταστάσεις εργοταξίου ΚΑΚΙΑΣ ΣΚΑΛΑΣ € 104.558,81.
35. Εγκαταστάσεις εργοταξίου ΠΑΤΡΑΣ Κ1-Κ4.
Αξία : € 460.000,00
36. Εγκαταστάσεις έργου ΓΡΕΒΕΝΑ – ΚΟΖΑΝΗ (4.2.2.).
Αξία : € 287.545,84
37. Διάφορες εγκαταστάσεις οικοδ. ΚΟΖΑΝΗΣ, αξίας € 241.793,10.
38. Διάφορες εγκαταστάσεις εργοταξίου ΚΩΣΤΑΡΑΖΙΟΥ για παροχές από Οργανισμούς Κοινής Ωφελείας αξίας € 46.374,59.
39. Διάφορες άλλες εγκαταστάσεις εργοταξίου ΚΩΣΤΑΡΑΖΙΟΥ αξίας € 56.789,28.
40. Διάφορες εγκαταστάσεις εργοταξίου αερίου στην Λάρισσα, αξίας € 120.943,47.

Σημειώνεται ότι, η Εταιρία σύμφωνα με την Πολ. 1121/17.11.2004, στην οποία αναφέρεται ότι οι εταιρίες που υποχρεούνται σε εφαρμογή των Δ.Λ.Π. δεν θα προβούν σε αναπροσαρμογή της αξίας των ακινήτων τους με βάση τις διατάξεις του Ν. 2065/1992, αλλά θα αναπροσαρμόσουν την αναπόσβεστη αξία των ακινήτων τους στην εύλογη αξία την 31/12/2004, πραγματοποίησε την αναπροσαρμογή των παγίων της συγκρίνοντας την εκτιμηθείσα αξία, όπως προσδιορίστηκε με τη μελέτη εκτίμησης της εταιρίας “F.P.D SAVILLS International Properties Consultants” , ποσού 36.608,54 χιλ. ευρώ με την αναπόσβεστη αξία των παγίων της στις 31/12/2004 προέκυψε η υπεραξία της αναπροσαρμογής για τα γήπεδα-οικόπεδα ύψους 987,10 χιλ. ευρώ με ισόποση αύξηση του λογαριασμού «Αποθεματικά μετάβασης στα ΔΛΠ».

Μετά την ολοκλήρωση της παρούσας συγχώνευσης με απορρόφηση των εταιριών ΕΥΚΛΕΙΔΗΣ και ΜΕΤΩΝ, τα ακίνητα των απορροφούμενων εταιριών, όπως παρουσιάζονται στο Κεφάλαιο «Πληροφορίες για την Απορροφούμενη Εταιρία ΕΥΚΛΕΙΔΗΣ” και «Πληροφορίες για την Απορροφούμενη Εταιρία ΜΕΤΩΝ”, θα περιέλθουν στον Εκδότη.

Επιπρόσθετα, η Εταιρία μισθώνει τα κάτωθι ακίνητα:

ΕΚΜΙΣΘΩΤΗΣ	ΗΜΕΡ/ΝΙΑ ΣΥΜΦΩΝΗΤΙΚΟΥ	ΕΝΑΡΞΗ ΜΙΣΘΩΣΗΣ	ΛΗΞΗ ΜΙΣΘΩΣΗΣ	ΜΗΝΙΑΙΟ ΜΙΣΘΩΜΑ Ποσά σε ευρώ	ΧΑΡΑΚΤΗΡΙΣΜΟΣ ΕΓΚΑΤΑΣΤΑΣΗΣ	ΔΙΕΥΘΥΝΣΗ	ΕΚΤΑΣΗ
ΕΜΠΟΡΙΚΗ LEASING	27/1/2003	1/8/2004	1/5/2016	221.565,49	ΚΤΙΡΙΟ ΓΡΑΦΕΙΩΝ ΛΕΓΕΚ	Λ.ΑΜΑΡΟΥΣΙΟΥ- ΧΑΛΑΝΔΡΙΟΥ 18-20, ΜΑΡΟΥΣΙ ΑΤΤΙΚΗΣ	6.107,24 τ.μ γραφειακοί χώροι. και 13.988τ.μ. υπόγειοι βοηθητικοί χώροι - οικόπεδο 6.034,30 τ.μ.
ΕΜΠΟΡΙΚΗ LEASING	29/5/2003	5/6/2003	5/6/2013	24.679,93	ΚΤΙΡΙΟ ΓΡΑΦΕΙΩΝ ΕΔΑΦΟΣΤΑΤΙΚΗΣ	ΜΕΣΟΓΕΙΩΝ 318, ΑΓΙΑ ΠΑΡΑΣΚΕΥΗ ΑΤΤΙΚΗΣ	847,62 τ.μ γραφειακοί χώροι. και 271,27 τ.μ. υπόγειοι βοηθητικοί χώροι και θέσεις στάθμευσης
ΕΡΓΩΝΗΣ Α.Ε.	30/3/2001	30/3/2001	31/12/2010	1.027,15	ΑΠΟΘΗΚΗ	ΘΕΣΗ ΚΑΤΕΒΑΣΙΑ, ΘΗΒΑ ΒΟΙΩΠΙΑΣ	2.000 τ.μ οικόπεδο
ΕΥΚΛΕΙΔΗΣ	29/12/2003	29/12/2003	8/12/2009	350,00	ΚΤΙΡΙΟ ΓΡΑΦΕΙΩΝ	26ης ΟΚΤΩΒΡΙΟΥ 72 & ΛΗΜΝΟΥ, ΘΕΣ/ΝΙΚΗ	50 τ.μ.
ΣΤΕΡΓΙΑΚΑΣ ΚΩΝ.&ΑΘΑΝΑΣΙΟΣ	12/8/2005	11/8/2005	31/12/2005	146,74	ΑΓΡΟΤΕΜΑΧΙΟ	ΚΩΣΤΑΡΑΖΙ	19.000 τ.μ
ΜΠΑΓΤΟΣ ΔΗΜ.&ΙΩΑΝΝΗΣ	21/3/2005	21/3/2005	20/3/2006	100,00	ΑΓΡΟΤΕΜΑΧΙΟ	ΚΩΣΤΑΡΑΖΙ	11.297 τ.μ.
ΓΚΟΥΓΚΑ ΚΩΝ/ΝΙΑ& ΟΛΓΑ	18/1/2005	15/1/2005	15/1/2006	20,00	ΑΓΡΟΤΕΜΑΧΙΟ	ΣΙΑΤΙΣΤΑ	3.000 τ.μ.
ΕΥΘΥΜΙΑΔΗΣ ΠΑΝΤΕΛΗΣ	19/7/2005	1/6/2004	31/10/2005	17,08	ΑΓΡΟΤΕΜΑΧΙΟ	ΚΩΣΤΑΡΑΖΙ	8.000 τ.μ.
ΤΡΙΑΝΤΑΦΥΛΛΟΥ ΙΩΑΝΝΗΣ του Γεωργίου	18/1/2005	15/1/2005	15/1/2006	13,33	ΑΓΡΟΤΕΜΑΧΙΟ	ΣΙΑΤΙΣΤΑ	2.000 τ.μ
ΜΠΑΓΤΟΥ ΑΙΚΑΤ.,ΑΡΕΤΗ,ΘΩΜΑΗ	10/5/2005	5/5/2005	4/5/2007	10,20	ΑΓΡΟΤΕΜΑΧΙΟ	ΚΩΣΤΑΡΑΖΙ	765 τ.μ.
ΦΑΡΜΑΚΗΣ ΚΩΝ.&ΜΙΧΑΗΛ	18/3/2005	1/3/2005	1/3/2006	10,00	ΑΓΡΟΤΕΜΑΧΙΟ	ΣΙΑΤΙΣΤΑ	1.500 τ.μ.
ΠΑΤΣΑΚΑΣ ΑΘΑΝΑΣΙΟΣ	19/5/2005	25/4/2005	25/4/2006	10,00	ΑΓΡΟΤΕΜΑΧΙΟ	ΣΙΑΤΙΣΤΑ	1.500 τ.μ.
ΦΙΛΙΠΠΟΥ ΙΩΑΝΝΗΣ	4/7/2005	1/7/2005	30/4/2006	8,33	ΑΓΡΟΤΕΜΑΧΙΟ	ΚΩΣΤΑΡΑΖΙ	500 τ.μ.
ΝΑΤΣΙΟΥΛΗΣ ΝΙΚΟΛΑΟΣ	28/6/2005	27/6/2005	ΕΦΑΠΑΞ	8,33	ΑΓΡΟΤΕΜΑΧΙΟ	ΚΩΣΤΑΡΑΖΙ	80 τ.μ.
ΣΑΠΝΑΡΑΣ ΖΗΣΗΣ	18/1/2005	15/12/2004	15/12/2005	6,67	ΑΓΡΟΤΕΜΑΧΙΟ	ΣΙΑΤΙΣΤΑ	1.000 τ.μ
ΓΑΒΡΟΣ ΚΩΝ/ΝΟΣ	21/3/2005	30/6/2003	30/6/2005	6,67	ΑΓΡΟΤΕΜΑΧΙΟ	ΚΩΣΤΑΡΑΖΙ	500 τ.μ.
ΤΡΙΑΝΤΑΦΥΛΛΟΥ ΓΕΩΡΓΙΟΣ	18/1/2005	15/1/2005	15/6/2006	6,67	ΑΓΡΟΤΕΜΑΧΙΟ	ΣΙΑΤΙΣΤΑ	2.100 τ.μ
ΓΖΩΝΟΣ ΘΩΜΑΣ	18/1/2005	15/1/2005	15/6/2005	4,17	ΑΓΡΟΤΕΜΑΧΙΟ	ΣΙΑΤΙΣΤΑ	1.000 τ.μ
ΚΑΤΣΙΚΑΣ ΓΕΩΡΓΙΟΣ	19/5/2005	5/5/2005	5/5/2006	3,75	ΑΓΡΟΤΕΜΑΧΙΟ	ΣΙΑΤΙΣΤΑ	535 τ.μ.
ΧΑΤΣΕΡΑΣ ΑΘΑΝΑΣΙΟΣ& ΚΩΝ/ΝΟΣ	9/5/2005	26/4/2005	25/4/2007	1,08	ΑΓΡΟΤΕΜΑΧΙΟ	ΚΩΣΤΑΡΑΖΙ	80 τ.μ.

Η Εταιρία υπεκμισθώνει τα κάτωθι ακίνητα:

ΥΠΟΜΙΣΘΩΤΡΙΑ	ΗΜ/ΝΙΑ ΣΥΜΦ/ΚΟΥ	ΕΝΑΡΞΗ ΜΙΣΘΩΣΗΣ	ΛΗΞΗ ΜΙΣΘΩΣΗΣ	ΜΗΝΙΑΙΟ ΜΙΣΘΩΜΑ Ποσά σε ευρώ	ΧΑΡΑΚΤΗΡΙΣΜΟΣ ΕΓΚΑΤΑΣΤΑΣΗΣ	ΔΙΕΥΘΥΝΣΗ	ΕΚΤΑΣΗ
ΕΥΚΛΕΙΔΗΣ ΑΤΕ	29/10/2004	1/11/2004	31/10/2010	40.183,00	ΚΤΙΡΙΟ ΓΡΑΦΕΙΩΝ	Λ.ΑΜΑΡΟΥΣΙΟΥ- ΧΑΛΑΝΔΡΙΟΥ 18-20, ΜΑΡΟΥΣΙ ΑΤΤΙΚΗΣ	1.742 τ.μ
ΑΣΤΑΚΟΣ ΤΕΡΜΙΝΑΛ ΑΕ	29/10/2004	1/11/2004	31/10/2010	4.327,40	ΚΤΙΡΙΟ ΓΡΑΦΕΙΩΝ	Λ.ΑΜΑΡΟΥΣΙΟΥ- ΧΑΛΑΝΔΡΙΟΥ 18-20, ΜΑΡΟΥΣΙ ΑΤΤΙΚΗΣ	173 τ.μ
ΑΚΑΠΟΡΤ ΑΕ	29/10/2004	1/11/2004	31/10/2010	2.163,70	ΚΤΙΡΙΟ ΓΡΑΦΕΙΩΝ	Λ.ΑΜΑΡΟΥΣΙΟΥ- ΧΑΛΑΝΔΡΙΟΥ 18-20, ΜΑΡΟΥΣΙ ΑΤΤΙΚΗΣ	86 τ.μ.
ΝΑΒΙΠΕ ΑΕ	29/10/2004	1/11/2004	31/10/2010	2.163,70	ΚΤΙΡΙΟ ΓΡΑΦΕΙΩΝ	Λ.ΑΜΑΡΟΥΣΙΟΥ- ΧΑΛΑΝΔΡΙΟΥ 18-20, ΜΑΡΟΥΣΙ ΑΤΤΙΚΗΣ	86 τ.μ.
ΜΕΤΩΝ ΑΕ	29/10/2004	1/11/2004	31/10/2010	18.546,00	ΚΤΙΡΙΟ ΓΡΑΦΕΙΩΝ	Λ.ΑΜΑΡΟΥΣΙΟΥ- ΧΑΛΑΝΔΡΙΟΥ 18-20, ΜΑΡΟΥΣΙ ΑΤΤΙΚΗΣ	797 τ.μ.
ΕΡΤΩΝΗΣ ΑΕ	29/10/2004	1/11/2004	31/10/2010	1.250,00	ΚΤΙΡΙΟ ΓΡΑΦΕΙΩΝ	Λ.ΑΜΑΡΟΥΣΙΟΥ- ΧΑΛΑΝΔΡΙΟΥ 18-20, ΜΑΡΟΥΣΙ ΑΤΤΙΚΗΣ	50 τ.μ.
ΕΚΤΕΡ ΑΕ	3/12/2004	1/2/2005	7/2/2006	20.000,00	ΚΤΙΡΙΟ ΓΡΑΦΕΙΩΝ	Λ.ΑΜΑΡΟΥΣΙΟΥ- ΧΑΛΑΝΔΡΙΟΥ 18-20, ΜΑΡΟΥΣΙ ΑΤΤΙΚΗΣ	735 τ.μ. + 54 τ.μ. Βοηθ. Χώροι
Κ/Ξ ΑΣΤΑΚΟΣ ΤΕΡΜΙΝΑΛ	29/10/2004	1/11/2004	31/10/2010	2.163,70	ΚΤΙΡΙΟ ΓΡΑΦΕΙΩΝ	Λ.ΑΜΑΡΟΥΣΙΟΥ- ΧΑΛΑΝΔΡΙΟΥ 18-20, ΜΑΡΟΥΣΙ ΑΤΤΙΚΗΣ	86 τ.μ.
ΕΔΑΦΟΣΤΑΤΙΚΗ ΑΕ	7/9/2005	1/9/2005	31/8/2011	6.500	ΚΤΙΡΙΟ ΓΡΑΦΕΙΩΝ	Λ.ΑΜΑΡΟΥΣΙΟΥ- ΧΑΛΑΝΔΡΙΟΥ 18-20, ΜΑΡΟΥΣΙ ΑΤΤΙΚΗΣ	329 τ.μ.
ΕΝΕΤ ΑΕ	8/6/2005	1/8/2005	30/7/2008	5.063	ΚΤΙΡΙΟ ΓΡΑΦΕΙΩΝ	ΜΕΣΟΓΕΙΩΝ 318 & ΚΟΝΔΥΛΑΚΗ, ΑΓΙΑ ΠΑΡΑΣΚΕΥΗ ΑΤΤΙΚΗΣ	337,56 τ.μ. + 83,6 τ.μ. Βοηθ. Χώροι
ΤΟΥΡΙΣΤΙΚΗ Α.Ε. AMERICAN EXPRESS INTERNATIONAL	17/6/2005	1/8/2005	31/7/2011	5.850	ΚΤΙΡΙΟ ΓΡΑΦΕΙΩΝ	ΜΕΣΟΓΕΙΩΝ 318 & ΚΟΝΔΥΛΑΚΗ, ΑΓΙΑ ΠΑΡΑΣΚΕΥΗ ΑΤΤΙΚΗΣ	344,05 τ.μ.
ΕΔΑΦΟΣΤΑΤΙΚΗ ΑΕ	15/10/2001	1/9/2001	31/8/2006	600,00	ΚΤΙΡΙΟ ΓΡΑΦΕΙΩΝ	ΚΙΟΥΡΚΑ, Ν. ΑΤΤΙΚΗΣ	250 τ.μ.
ΕΝΕΤ ΑΕ	1/9/2001	1/9/2001	31/8/2006	300,00	ΚΤΙΡΙΟ ΓΡΑΦΕΙΩΝ	ΚΙΟΥΡΚΑ Ν. ΑΤΤΙΚΗΣ	500 τ.μ.

2.4.3.3 Μηχανολογικός Εξοπλισμός – Έπιπλα – Μεταφορικά Μέσα

Η συνολική αναπόσβεστη αξία του μηχανολογικού εξοπλισμού την 31.12.2004 ανήλθε σε € 17.120,33 χιλ., των μεταφορικών μέσων σε € 1.391,51 χιλ. και των επίπλων και λοιπού εξοπλισμού σε € 397,56 χιλ. Αντίστοιχα το ύψος των συσσωρευμένων αποσβέσεων την ίδια ημερομηνία για το μηχανολογικό εξοπλισμό ανήλθε σε € 23.838,21 χιλ., για τα μεταφορικά μέσα σε € 6.766,72 χιλ. και για τα έπιπλα και λοιπό εξοπλισμό σε € 2.254,74 χιλ.

Για τη χρονική περίοδο 1.1.2005-30.9.2005, η συνολική αναπόσβεστη αξία του μηχανολογικού εξοπλισμού ανήλθε σε € 24.751,01 χιλ. και των μεταφορικών μέσων σε € 3.353,46 χιλ. Στον πίνακα που ακολουθεί περιγράφεται ο μηχανολογικός εξοπλισμός και τα μεταφορικά μέσα της ΑΕΓΕΚ, η αξία κτήσης και η αναπόσβεστη αξία τους κατά την 30.9.2005:

ΜΗΧΑΝΟΛΟΓΙΚΟΣ ΕΞΟΠΛΙΣΜΟΣ ΚΑΙ ΜΕΤΑΦΟΡΙΚΑ ΜΕΣΑ ΑΕΓΕΚ 30.09.2005*			
ΠΕΡΙΓΡΑΦΗ	ΤΕΜΑΧΙΑ	ΑΞΙΑ ΚΤΗΣΗΣ (ποσά σε ευρώ)	ΑΝΑΠΟΣΒΕΣΤΗ ΑΞΙΑ (ποσά σε ευρώ)
ΑΝΤΑΙΕΣ ΝΕΡΟΥ	130	141.197,31	19.408,03
ΓΕΡΑΝΟΙ ΑΥΤΟΚΙΝΟΥΜΕΝΟΙ	7	418.221,80	275.279,60
ΒΟΗΘΗΤΙΚΑ ΑΝΥΨΩΤΙΚΑ	12	139.489,96	101.688,85
ΓΕΡΑΝΟΙ ΟΙΚΟΔΟΜΙΚΟΙ	12	1.450.899,27	745.155,58
ΒΑΡΕΑ ΑΝΑΤΡΕΠΟΜΕΝΑ (OFF ROAD)	30	4.274.430,66	2.469.337,95
ΠΡΟΩΘΗΤΗΡΕΣ	25	5.027.997,11	3.038.292,77
ΕΚΣΚΑΦΕΙΣ	39	3.831.895,40	2.381.176,62
ΣΥΜΠΥΚΝΩΤΕΣ ΕΔΑΦΩΝ	32	1.569.027,73	1.031.966,31
ΔΙΑΜΟΡΦΩΤΗΡΕΣ	11	1.432.963,38	833.978,88
ΦΟΡΤΩΤΕΣ	37	2.749.250,50	1.542.865,99
ΧΩΜΑΤΟΣΥΛΛΕΚΤΕΣ	1	102.714,60	44.547,75
ΔΙΑΣΤΡΩΤΗΡΕΣ	3	525.478,33	294.411,95
ΕΥΛΟΥΡΓΙΚΑ ΜΗΧΑΝΗΜΑΤΑ	10	6.073,19	112,57
ΠΡΕΣΣΕΣ ΜΠΕΤΟΝ	9	719.189,92	459.485,18
ΕΚΤΟΞΕΥΤΗΡΕΣ ΣΚΥΡΟΔΕΜΑΤΟΣ	18	1.342.137,55	825.666,94
ΜΠΕΤΟΝΙΕΡΕΣ ΒΟΗΘΗΤΙΚΕΣ	6	1.926,36	75,53
ΒΟΗΘΗΤΙΚΑ ΜΗΧΑΝΗΜΑΤΑ ΤΣΙΜΕΝΤΟΥ	9	72.951,33	6.400,00
ΑΣΦΑΛΤΙΚΑ ΜΗΧΑΝΗΜΑΤΑ	1	22.613,38	19.094,48
ΑΕΡΟΣΥΜΠΙΕΣΤΕΣ ΒΟΗΘΗΤΙΚΟΙ < 60 CFM	16	21.897,84	292,62
ΑΕΡΟΣΥΜΠΙΕΣΤΕΣ >= 60 CFM	46	790.205,81	444.125,06
ΔΙΑΤΡΗΤΙΚΑ ΦΟΡΕΙΑ	13	2.666.416,13	1.531.020,42
ΓΕΩΤΡΥΠΑΝΑ	12	682.545,35	484.906,40
ΔΙΑΤΡΗΤΙΚΑ ΣΗΡΑΓΓΩΝ	7	1.623.312,86	1.155.306,25
ΑΝΤΑΙΕΣ ΤΣΙΜΕΝΤΕΝΕΣΕΩΝ/ΜΠΕΤΟΝΙΤΗ	10	178.931,97	1.039,75
ΤΡΟΧΙΣΤΙΚΑ	39	5.294,76	39,00
ΥΔΡΑΥΛΙΚΕΣ ΣΦΥΡΕΣ	28	402.994,78	88.914,47
ΣΥΓΚΡΟΤΗΜΑΤΑ ΑΔΡΑΝΩΝ	10	820.913,69	509.502,10
ΣΥΓΚΡΟΤΗΜΑΤΑ ΣΚΥΡΟΔΕΜΑΤΟΣ/ΜΙΞΕΩΣ ΑΔΡΑΝΩΝ	10	1.353.401,50	985.183,77
ΕΞΟΠΛΙΣΜΟΣ ΘΕΜΕΛΙΩΣΕΩΝ	1	146.735,14	84.529,16
ΔΙΑΤΡΗΤΙΚΑ ΜΙΚΡΟΠΑΣΣΑΛΩΝ	1	28.915,00	25.833,25
ΣΥΜΠΙΕΣΤΕΣ ΕΔΑΦΩΝ ΜΗ ΑΥΤΟΚΙΝΟΥΜΕΝΟΙ	17	32.133,29	11.708,22
ΣΥΓΚΡΟΤΗΜΑΤΑ ΤΣΙΜΕΝΤΕΝΕΣΕΩΝ	2	121.888,66	61.223,63
ΒΟΗΘΗΤΙΚΑ ΜΗΧΑΝΗΜΑΤΑ ΥΠΟΓΕΙΩΝ ΕΡΓΩΝ	57	140.586,63	55.621,33
ΗΛΕΚΤΡΟΣΥΓΚΟΛΗΣΕΙΣ ΠΕΤΡΕΛΑΙΟΥ	11	55.059,22	36.184,80
ΑΝΥΨΩΤΙΚΟΙ ΜΗΧΑΝΙΣΜΟΙ	41	50.718,83	4.519,81
ΗΛΕΚΡΟΠΑΡΑΓΩΓΑ ΖΕΥΓΗ >= 50 KVA	44	837.867,59	241.409,32
ΗΛΕΚΤΡΟΣΥΓΚΟΛΗΣΕΙΣ ΗΛΕΚΤΡΙΚΕΣ	51	49.050,55	16.940,72

ΜΗΧΑΝΗΜΑΤΑ ΜΗΧΑΝΟΥΡΓΕΙΟΥ	41	52.281,09	14.275,88
ΓΕΝΝΗΤΡΙΕΣ ΒΟΗΘΗΤΙΚΕΣ < 50 ΚVA	19	29.384,76	4.866,14
ΔΙΑΦΟΡΑ ΤΕΧΝΙΚΩΝ ΕΓΚΑΤΑΣΤΑΣΕΩΝ	14	3.522.305,86	2.916.866,33
ΚΙΝΗΤΕΣ ΕΓΚΑΤΑΣΤΑΣΕΙΣ	122	873.854,79	450.688,63
ΕΞΟΠΛΙΣΜΟΣ ΛΙΠΑΝΤΗΡΙΟΥ/ΛΑΣΤΙΧΑΔΙΚΟΥ	7	4.059,38	7,00
ΕΞΟΠΛΙΣΜΟΣ ΕΠΕΞ.ΣΙΔΗΡΟΥ ΟΠΛΙΣΜΟΥ/ΣΩΛΗΝΩΝ	13	47.445,36	14.186,01
ΕΞΟΠΛΙΣΜΟΣ ΗΛΕΚΤΡΙΚΩΝ ΕΓΚΑΤΑΣΤΑΣΕΩΝ	57	261.852,86	36.590,65
ΕΞΟΠΛΙΣΜΟΣ ΨΥΞΗΣ-ΘΕΡΜΑΝΣΗΣ ΚΑΙ ΕΞΑΡΤΗΜΑΤΙΣΜΟΣ	31	84.744,08	27.047,61
ΓΕΡΑΝΟΓΕΦΥΡΕΣ	5	224.933,65	131.231,73
ΑΝΤΛΙΕΣ ΑΓΚΥΡΙΩΝ	19	136.052,75	14.563,14
ΑΕΡΟΣΦΥΡΕΣ ΧΕΙΡΟΣ	65	35.127,78	1.157,78
ΔΟΝΗΤΕΣ ΜΠΕΤΟΝ	31	15.913,63	78,37
ΕΡΓΑΛΕΙΑ ΧΕΙΡΟΣ	148	68.388,29	9.485,02
ΕΞΟΠΛΙΣΜΟΣ ΑΝΑΤΙΝΑΞΕΩΝ	5	7.601,84	1.165,40
ΜΕΣΑ ΕΠΙΚΟΙΝΩΝΙΑΣ	50	29.165,12	50,00
ΤΟΠΟΓΡΑΦΙΚΑ ΟΡΓΑΝΑ	43	229.810,01	9.007,10
ΗΛΕΚΤΡΙΚΑ ΟΡΓΑΝΑ ΚΑΙ ΣΥΣΚΕΥΕΣ	7	5.132,57	953,25
ΜΕΤΑΛΛΙΚΑ ΙΚΡΙΩΜΑΤΑ/ΕΞΑΡΤΗΜΑΤΑ	21	591.863,31	80.927,22
ΚΑΛΟΥΠΙΑ (ΣΙΔΗΡΟΤΥΠΟΙ)	34	1.838.335,27	1.163.930,11
ΜΗΧΑΝΗΜΑΤΑ ΔΙΑΦΟΡΑ	33	78.289,53	15.992,92
ΕΞΑΡΤΗΣΕΙΣ ΜΗΧΑΝΙΚΟΥ ΕΞΟΠΛΙΣΜΟΥ	21	168.042,59	30.694,12
ΛΕΩΦΟΡΕΙΑ	12	172.102,64	42.570,12
ΑΥΤΟΚΙΝΗΤΑ ΜΙΚΡΑ (Ε.Ι.Χ.)	73	1.359.735,71	539.586,73
ΦΟΡΤΗΓΑ ΑΝΑΤΡΕΠΟΜΕΝΑ	60	3.043.170,20	1.203.070,94
ΤΡΑΚΤΟΡΕΣ	16	706.230,93	123.668,57
ΑΥΤΟΚΙΝΗΤΑ ΜΙΚΡΑ (ΦΟΡΤΗΓΑΚΙΑ)	87	683.970,98	184.132,76
ΡΥΜΟΥΛΚΟΥΜΕΝΑ-ΝΤΑΛΙΚΕΣ	20	317.600,14	106.814,76
ΦΟΡΤΗΓΑ ΜΠΕΤΟΝΙΕΡΕΣ	25	982.127,13	499.082,62
ΒΥΤΙΑ ΠΕΤΡΕΛΑΙΟΥ ΝΕΡΟΥ	16	322.728,15	166.479,58
ΑΥΤΟΚΙΝΗΤΑ ΛΙΠΑΝΤΙΚΑ ΤΡΟΦΟΔΟΤΙΚΑ	9	172.286,99	88.596,94
ΑΥΤΟΚΙΝΗΤΑ ΒΟΗΘΗΤΙΚΑ	25	728.714,89	399.456,08
ΣΥΝΟΛΑ	1.937	50.630.579,66	28.104.468,57

***Σημείωση:**

Στον ανωτέρω πίνακα περιέχεται ο μηχανολογικός εξοπλισμός και τα μεταφορικά μέσα σε καθεστώς leasing, σύμφωνα με τα όσα ορίζει το ΔΛΠ 17, τα οποία έχουν ως εξής:

ΜΗΧΑΝΟΛΟΓΙΚΟΣ ΕΞΟΠΛΙΣΜΟΣ ΚΑΙ ΜΕΤΑΦΟΡΙΚΑ ΜΕΣΑ ΛΕΙΤΕΚ ΣΕ ΚΑΘΕΣΤΩΣ LEASING 30.09.2005			
ΠΕΡΙΓΡΑΦΗ	ΤΕΜΑΧΙΑ	ΑΞΙΑ ΚΤΗΣΗΣ (ποσά σε ευρώ)	ΑΝΑΠΟΣΒΕΣΤΗ ΑΞΙΑ (ποσά σε ευρώ)
ΓΕΡΑΝΟΙ ΑΥΤΟΚΙΝΟΥΜΕΝΟΙ	2	188.425,02	126.950,03
ΒΟΗΘΗΤΙΚΑ ΑΝΥΨΩΤΙΚΑ	4	55.057,75	36.929,68
ΓΕΡΑΝΟΙ ΟΙΚΟΔΟΜΙΚΟΙ	5	300.825,01	211.633,77
ΒΑΡΕΑ ΑΝΑΤΡΕΠΟΜΕΝΑ (OFF ROAD)	8	811.829,27	586.680,21
ΠΡΟΩΘΗΤΗΡΕΣ	2	195.460,71	143.994,80
ΕΚΣΚΑΦΕΙΣ	8	250.795,81	182.725,79
ΣΥΜΠΥΚΝΩΤΕΣ ΕΔΑΦΩΝ	5	85.375,66	65.231,25
ΔΙΑΜΟΡΦΩΤΗΡΕΣ	1	73.279,95	64.820,33
ΦΟΡΤΩΤΕΣ	5	159.051,58	113.681,32
ΠΡΕΣΣΕΣ ΜΠΕΤΟΝ	5	585.494,18	388.591,94
ΕΚΤΟΞΕΥΤΗΡΕΣ ΣΚΥΡΟΔΕΜΑΤΟΣ	4	215.271,05	144.669,38
ΑΣΦΑΛΤΙΚΑ ΜΗΧΑΝΗΜΑΤΑ	1	22.613,38	19.094,48
ΑΕΡΟΣΥΜΠΙΕΣΤΕΣ >= 60 CFM	14	211.539,53	141.528,40
ΔΙΑΤΡΗΤΙΚΑ ΦΟΡΕΙΑ	4	411.973,97	251.985,00
ΓΕΩΤΡΥΠΑΝΑ	1	10.959,79	7.386,03

ΔΙΑΤΡΗΤΙΚΑ ΣΗΡΑΓΓΩΝ	2	414.790,44	277.793,85
ΣΥΓΚΡΟΤΗΜΑΤΑ ΑΔΡΑΝΩΝ	1	2.166,57	1.597,16
ΣΥΓΚΡΟΤΗΜΑΤΑ ΣΚΥΡΟΔΕΜΑΤΟΣ/ΜΙΞΕΩΣ ΑΔΡΑΝΩΝ	4	298.742,92	191.920,94
ΗΛΕΚΤΡΟΠΑΡΑΓΩΓΑ ΖΕΥΓΗ >= 50 KVA	16	139.146,53	101.848,90
ΚΙΝΗΤΕΣ ΕΓΚΑΤΑΣΤΑΣΕΙΣ	2	51.392,12	33.839,98
ΓΕΡΑΝΟΓΕΦΥΡΕΣ	1	173.412,74	115.641,83
ΚΑΛΟΥΠΙΑ (ΣΙΔΗΡΟΥΠΟΙ)	13	1.105.013,17	728.742,09
ΛΕΩΦΟΡΕΙΑ	1	7.244,68	4.996,45
ΦΟΡΤΗΓΑ ΑΝΑΤΡΕΠΟΜΕΝΑ	13	545.481,34	375.235,23
ΡΥΜΟΥΛΚΟΥΜΕΝΑ-ΝΤΑΛΙΚΕΣ	2	18.199,79	12.466,52
ΦΟΡΤΗΓΑ ΜΠΕΤΟΝΙΕΡΕΣ	9	370.494,60	258.142,33
ΒΥΤΙΑ ΠΕΤΡΕΛΑΙΟΥ ΝΕΡΟΥ	4	88.749,53	64.527,26
ΑΥΤΟΚΙΝΗΤΑ ΛΙΠΑΝΤΙΚΑ ΤΡΟΦΟΔΟΤΙΚΑ	3	48.306,45	33.037,64
ΑΥΤΟΚΙΝΗΤΑ ΒΟΗΘΗΤΙΚΑ	5	141.276,57	100.359,15
ΣΥΝΟΛΑ	145	6.982.370,11	4.786.051,74

Η ΑΕΓΕΚ έχει συνάψει με την εταιρία «ΠΕΙΡΑΙΩΣ LEASING» συμβάσεις μακροχρόνιας μίσθωσης ή χρηματοδοτικής μίσθωσης των ανωτέρω μηχανημάτων-μεταφορικών μέσων.

Μετά την ολοκλήρωση της παρούσας συγχώνευσης με απορρόφηση των εταιριών ΕΥΚΛΕΙΔΗΣ και ΜΕΤΩΝ, ο μηχανολογικός και λοιπός εξοπλισμός των απορροφούμενων εταιριών, τα μεταφορικά μέσα και τα έπιπλα θα περιέλθουν στην Εκδότρια Εταιρία. Τα πάγια περυσιακά στοιχεία των απορροφούμενων εταιριών ΕΥΚΛΕΙΔΗΣ και ΜΕΤΩΝ που θα περιέλθουν στην ΑΕΓΕΚ παρουσιάζονται αναλυτικά στα κεφάλαια 3 «ΠΛΗΡΟΦΟΡΙΕΣ ΓΙΑ ΤΗΝ ΑΠΟΡΡΟΦΟΥΜΕΝΗ ΕΤΑΙΡΙΑ ΕΥΚΛΕΙΔΗΣ» και 4 «ΠΛΗΡΟΦΟΡΙΕΣ ΓΙΑ ΤΗΝ ΑΠΟΡΡΟΦΟΥΜΕΝΗ ΕΤΑΙΡΙΑ ΜΕΤΩΝ» αντίστοιχα.

2.4.3.4 Εγγυήσεις - Προσημειώσεις - Υποθήκες - Εμπράγματα Ασφάλειες

Για λογαριασμό της Εταιρίας κατά τις 31.12.04 είχαν εκδοθεί από τράπεζες και ασφαλιστικά ταμεία, οι παρακάτω εγγυητικές επιστολές:

ΑΝΑΛΥΣΗ ΕΓΓΥΗΤΙΚΩΝ ΕΠΙΣΤΟΛΩΝ 31.12.2004							
Ποσά σε Ευρώ							
ΤΡΑΠΕΖΑ	ΚΑΛΗΣ ΕΚΤΕΛΕΣΗΣ	ΣΥΜ/ΧΗΣ	ΠΡΟΚΑΤΑ-ΒΟΛΩΝ	ΔΕΚΑΤΩΝ	ΥΠΟΧΡΕΩΣΕΩΝ ΠΡΟΜΗΘΕΥΤΩΝ	ΥΠΕΡ Κ/Ε	ΣΥΝΟΛΟ
BNP PARIBAS	7.538.054,15	292.776,23	480.000,00	960.415,38	4.654.137,01	8.099.630,31	22.025.013,08
ALPHA BANK	4.645.602,51	3.095.682,95	2.259.550,24	1.158.459,17	207.477,93	33.782.118,90	45.148.891,70
HSBC	7.242.711,40	1.689.366,10	1.125.637,43	294.161,00	2.725,00	2.292.144,06	12.646.744,99
ΕΜΠΟΡΙΚΗ	5.019.794,58	5.352.898,01	8.805.320,00	325.018,35	247.082,74	10.601.352,20	30.351.465,88
ΤΣΜΕΔΕ					107.167,32		107.167,32
GENIKI SOCIETE	5.862.986,69		765.300,00			293.470,29	6.921.756,98
AMERICAN EXPRESS	1.731.474,69						1.731.474,69
ΠΕΙΡΑΙΩΣ	3.961.438,01	1.537.265,22		222.928,00		26.544.583,75	32.266.214,98
ΚΥΠΡΟΥ	1.086.372,10						1.086.372,10
ΑΤΤΙΚΗΣ	1.313.474,53	861.628,76		813.648,39		1.653.419,76	4.642.171,44
ΕΘΝΙΚΗ ΤΡΑΠΕΖΑ	2.225.590,44	7.053.897,00	1.606.281,00	113.417,00		11.042.018,73	22.041.204,17
EUROBANK ERGASIAS	1.097.900,96	220.102,71		51.203,40		2.432.425,07	3.801.632,14
ΕΓΝΑΤΙΑ ΤΡΑΠΕΖΑ	535.090,85						535.090,85
ASPIS BANK	3.564.386,00	201.450,00		178.445,00		313.444,29	4.257.725,29
ΛΑΪΚΗ ΤΡΑΠΕΖΑ		1.014.652,74				880.410,86	1.895.063,60
BAYERISCHE						2.934.702,86	2.934.702,86

ΣΥΝΟΛΟ	45.824.876,91	21.319.719,72	15.042.088,67	4.117.695,69	5.218.590,00	100.869.721,08	192.392.692,07

Σημειώνεται ότι, η Εταιρία δεν έχει δώσει ούτε έχει λάβει εγγυήσεις από άλλη εταιρία, πλην των εταιριών του Ομίλου, την 30.9.2005, όπως περιγράφονται στους παρακάτω πίνακες:

ΑΕΓΕΚ ΕΓΓΥΗΣΕΙΣ ΥΠΕΡ ΤΩΝ ΕΤΑΙΡΙΩΝ							
	ΜΕΤΩΝ	ΕΥΚΛΕΙΔΗΣ	FOXFOR	ΕΚΤΕΡ	ΕΔΑΦΟΣΤΑ-ΤΙΚΗ	ΑΕΓΕΦ GRUP SRL	ΣΥΝΟΛΟ
ALPHA BANK	30.000.000	110.000.000		29.000.000	12.000.000	21.800.000	202.800.000
ΤΡΑΠΕΖΑ ΠΕΙΡΑΙΩΣ	5.870.000*	50.525.000*	5.903.170			21.240.000	83.538.170
ΕΜΠΟΡΙΚΗ ΤΡΑΠΕΖΑ	1.765.000	1.800.000					3.565.000
EUROBANK	1.000.000	1.467.351					2.467.351
		4.000.000			1.000.000		5.000.000
		1.467.351					1.467.351
ΤΡΑΠΕΖΑ ΑΤΤΙΚΗΣ	2.934.703	6.471.020					9.405.723
ASPIS BANK					2.000.000		2.000.000
ΣΥΝΟΛΟ	41.569.703	175.730.722	5.903.170	29.000.000	15.000.000	43.040.000	310.243.595

* με δυνατότητα τροποποίησης ανάλογα με το ποσό της σύμβασης

ΕΥΚΛΕΙΔΗΣ - ΕΓΓΥΗΣΕΙΣ ΥΠΕΡ ΤΩΝ ΕΤΑΙΡΙΩΝ				
	ΜΕΤΩΝ	ΑΕΓΕΚ	ΑΕΓΕΦ GRUP SRL	ΣΥΝΟΛΟ
ALPHA BANK	22.597.000	110.000.000	21.800.000	154.397.000
ΤΡΑΠΕΖΑ ΠΕΙΡΑΙΩΣ		96.367.351*	21.240.000	117.607.351
ΕΜΠΟΡΙΚΗ ΤΡΑΠΕΖΑ		102.000.000		102.000.000
ΣΥΝΟΛΟ	22.597.000	308.367.351	43.040.000	374.004.351

* με δυνατότητα τροποποίησης ανάλογα με το ποσό της σύμβασης

ΜΕΤΩΝ - ΕΓΓΥΗΣΕΙΣ ΥΠΕΡ ΤΩΝ ΕΤΑΙΡΙΩΝ			
	ΕΥΚΛΕΙΔΗΣ	ΑΕΓΕΚ	ΣΥΝΟΛΟ
ALPHA BANK	23.478.000		23.478.000
ΤΡΑΠΕΖΑ ΠΕΙΡΑΙΩΣ		96.367.351*	96.367.351
ΕΜΠΟΡΙΚΗ ΤΡΑΠΕΖΑ		102.000.000	102.000.000
ΣΥΝΟΛΟ	23.478.000	198.367.351	221.845.351

* με δυνατότητα τροποποίησης ανάλογα με το ποσό της σύμβασης

Οι ανωτέρω εγγυήσεις μεταξύ των εταιριών του Ομίλου αφορούν σε κεφάλαιο κίνησης.

Επίσης, επί των παγίων της Εταιρίας δεν υφίστανται υποθήκες, προσημειώσεις ή άλλα βάρη πλην των εμπράγματων βαρών ύψους € 50.606.016,14 , την 31.12.2004, που αφορούν αναλυτικά τα εξής:

α/α	Περιγραφή ακινήτου	Βάρη σε ακίνητα 31.12.2004
1	Ένα γήπεδο στην κοινότητα Ανατολής Ιωαννίνων, συνολικής έκτασης 6.950 τ.μ.	Α' προσημείωση υπέρ Eurobank για ποσό 250.000 € Προσημείωση υπέρ Τραπέζης Πειραιώς για ποσό 300.000 € Προσημείωση υπέρ Εμπορικής Τραπέζης για ποσό 300.000 €
2	Ένα δεύτερο (1/2) εξ αδιαιρέτου αγρού στο Παλαιομονάστηρο του Νομού Τρικάλων, έκτασης 21.016 τ.μ.	Προσημείωση υπέρ Τραπέζης Πειραιώς για ποσό 200.000 € Προσημείωση υπέρ Εμπορικής Τραπέζης για ποσό 200 000 €
3	Ένα αγροτεμάχιο στο Αμαρούσιο Αττικής, συνολικής έκτασης 8.437 τ.μ.	Α' προσημείωση υπέρ Eurobank για ποσό 5 000 000 € Προσημείωση υπέρ Τραπέζης Πειραιώς για ποσό 6 000 000 € Προσημείωση υπέρ Εμπορικής Τραπέζης για ποσό 6 000 000 €
4	Ένα δεύτερο (1/2) εξ αδιαιρέτου γηπέδων στη θέση Άγιοι Ανάργυροι Ραψάνη Λάρισας, ειδικότερα: (α) γηπέδου εκτάσεως 6.000 τ.μ., (β) γηπέδου εκτάσεως 3.000 τ.μ, (γ) γηπέδου εκτάσεως 6.090 τ.μ., (δ) γηπέδου εκτάσεως 1.276,46 τ.μ., (ε) γηπέδου εκτάσεως 2.166,31 τ.μ., (στ) γηπέδου εκτάσεως 2.694,66 τ.μ., (ζ) γηπέδου εκτάσεως 12.638,98 τ.μ.	Προσημείωση υπέρ Εμπορικής Τραπέζης για ποσό 200.000 € Προσημείωση υπέρ Τραπέζης Πειραιώς για ποσό 200.000 €
5	Αγροτεμάχιο μετά των επ' αυτού κτισμάτων στα Κιούρκα Αττικής, συνολικής έκτασης 31.572,18 τ.μ.	Α' προσημείωση υπέρ HSBC για ποσό 1.400.000 € Προσημείωση υπέρ Τραπέζης Πειραιώς για ποσό 2.000.000 € Προσημείωση υπέρ Εμπορικής Τραπέζης για ποσό 2.000.000 €
6	Ένα δεύτερο (1/2) εξ αδιαιρέτου αγροτεμαχίου στη θέση Αγραρί της νήσου Μυκόνου, συνολικής έκτασης 56.769 τ.μ.	Α' προσημείωση υπέρ Eurobank για ποσό 2.250.000 € Προσημείωση υπέρ Τραπέζης Πειραιώς για ποσό 1.000.000 € Προσημείωση υπέρ Εμπορικής Τραπέζης για ποσό 1.000.000 €
7	Ένα δεύτερο (1/2) εξ αδιαιρέτου αγροτεμαχίου στη θέση Κούνδουρος της νήσου Μυκόνου, συνολικής έκτασης 78.780 τ.μ.	Α' προσημείωση υπέρ Eurobank για ποσό 2.500.000 € Προσημείωση υπέρ Τραπέζης Πειραιώς για ποσό 2.000.000 € Προσημείωση υπέρ Εμπορικής Τραπέζης για ποσό 2.000.000 €.
8	Ένα αγροτεμάχιο στο Αμαρούσιο Αττικής, συνολικής έκτασης 8.297 τ.μ.	Α' προσημείωση υπέρ HSBC για ποσό 3.600.000 € Προσημείωση υπέρ Τραπέζης Πειραιώς για ποσό 6.000.000 € Προσημείωση υπέρ Εμπορικής Τραπέζης για ποσό 6.000.000 €
9	(α) Ένα οικόπεδο Κάπνα Λαμίας, συνολικής έκτασης 7.178,26 τ.μ. (β) Ένα οικόπεδο Γέφυρα Β.Ζ.Λαμίας συνολικής έκτασης 6.940 τ.μ. και (γ) Ένα οικόπεδο Γέφυρα Β.Ζ.Λαμίας συνολικής έκτασης 5.408 τ.μ.	Προσημειώσεις υπέρ Αγροτικής Τράπεζας για ποσό 188.407,92 € Προσημειώσεις υπέρ FACT HELLAS για ποσό 17.608,21 €
		Σύνολο προσημειώσεων: ΕΥΡΩ 50.606.016

2.4.4 ΟΡΓΑΝΩΤΙΚΗ ΔΙΑΡΘΡΩΣΗ ΟΜΙΛΟΥ 30.9.2005

Σχετικά με τις συμμετοχές της ΑΕΓΕΚ σε άλλες εταιρίες επισημαίνονται τα εξής:

Οι διαδικασίες και οι τεχνικές που θα πρέπει να ακολουθούνται για τη σύνταξη και παρουσίαση των ενοποιημένων οικονομικών καταστάσεων ενός ομίλου επιχειρήσεων υπό τον έλεγχο της μητρικής καθορίζονται από το Δ.Λ.Π. 27 . Στο ίδιο Πρότυπο καθορίζονται και οι λογιστικοί χειρισμοί για την παρουσίαση των επενδύσεων σε θυγατρικές και συγγενείς στις ατομικές καταστάσεις της μητρικής επιχείρησης.

Σε περιπτώσεις ομίλων με <<πολύπλοκη δομή>>, δηλ. ομίλων με <<κάθετη δομή>> , ήτοι με υποθυγατρικές και ομίλων με <<μικτή μορφή>> , ήτοι η μητρική έχει τόσο η ίδια όσο και μία θυγατρική της συμμετοχή σε μία υποθυγατρική, καθορίζονται δύο ποσοστά ενοποίησης, ως εξής :

A) Ισοδύναμο ποσοστό συμμετοχής του Ομίλου

Αφορά στο ποσοστό ελέγχου στην υποθυγατρική, επηρεάζει την ταξινόμηση αυτής ως απλής επένδυσης, συγγενούς (συνδεδεμένης) ή θυγατρικής και είναι εκείνο που αναφέρεται στις γνωστοποιήσεις στον πίνακα δομής του Ομίλου

B) Ποσοστό συμμετοχής του Ομίλου για σκοπούς ενοποίησης

Αφορά στο ποσοστό ιδιοκτησίας στην υποθυγατρική και χρησιμοποιείται για σκοπούς ενοποίησης και καθορισμού των δικαιωμάτων μειοψηφίας

Η οργανωτική διάρθρωση του Ομίλου την 30.9.2005 που ακολουθεί έχει απεικονισθεί με γνώμονα το παραπάνω στοιχείο (α).

ΣΥΝΔΕΔΕΜΕΝΕΣ ΕΤΑΙΡΙΕΣ

ΑΕΓΕΚ

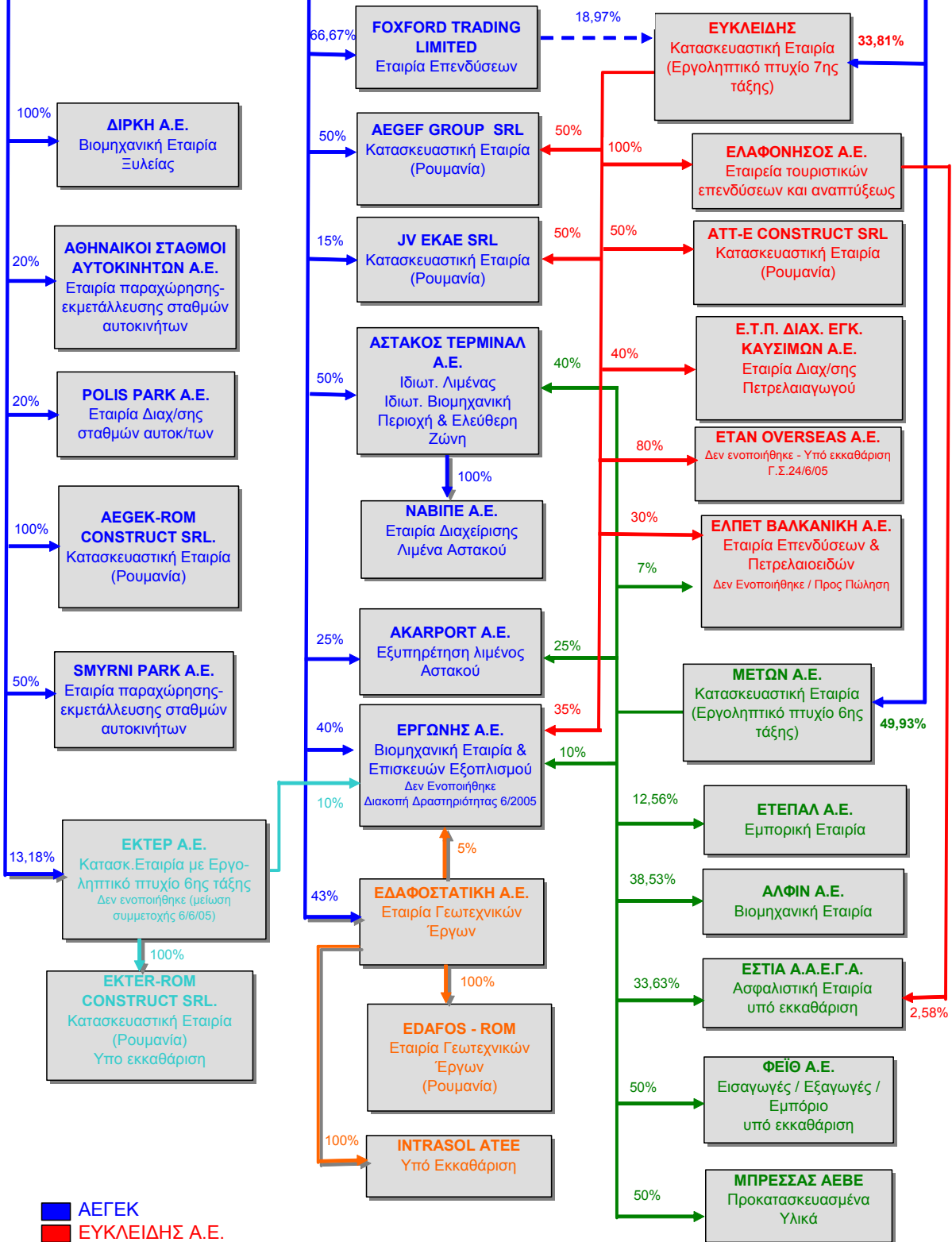

- ΑΕΓΕΚ
- ΕΥΚΛΕΙΔΗΣ Α.Ε.
- ΜΕΤΩΝ Α.Ε.
- ΕΚΤΕΡ Α.Ε.
- ΕΔΑΦΟΣΤΑΤΙΚΗ Α.Ε.

2.4.4.1 Εταιρίες που συμμετέχουν στην ΑΕΓΕΚ

PRINEMO TRADING LIMITED

Η εταιρία ιδρύθηκε στις 9/2/1999 και ανήκει κατά 100% στην οικογένεια του μετόχου και προέδρου της ΑΕΓΕΚ, κ. Σπύρου Παπαγεωργίου. Η έδρα της εταιρίας είναι στην Λευκωσία Κύπρου.

Η PRINEMO TRADING LTD εισήλθε στο μετοχικό κεφάλαιο της Εταιρίας σταδιακά από τις 14/9/99 έως τις 4/12/2000.

Αντικείμενο δραστηριότητας της εταιρίας είναι οι επενδύσεις χαρτοφυλακίου.

Το μετοχικό κεφάλαιο της εταιρίας ανέρχεται σε 1.000 Κυπριακές λίρες, διαιρούμενο σε 1.000 μετοχές ονομαστικής αξίας 1 Κυπριακής λίρας εκάστη.

GUERINA TRADING LIMITED

Η εταιρία ιδρύθηκε στις 17/2/1999 και ανήκει κατά 100% στην οικογένεια του μετόχου και Διευθύνοντος Συμβούλου της ΑΕΓΕΚ, κ. Ιωάννη Τριανταφύλλου. Η έδρα της εταιρίας είναι στη Λευκωσία Κύπρου.

Η εταιρία εισήλθε στο μετοχικό κεφάλαιο της Εταιρίας στις 4/12/2000.

Αντικείμενο δραστηριότητας της εταιρίας είναι οι επενδύσεις χαρτοφυλακίου.

Το μετοχικό κεφάλαιο της εταιρίας ανέρχεται σε 1.000 Κυπριακές λίρες, διαιρούμενο σε 1.000 μετοχές ονομαστικής αξίας 1 Κυπριακής λίρας εκάστη.

2.4.4.2 Εταιρίες στις οποίες συμμετέχει η ΑΕΓΕΚ

Στον πίνακα που ακολουθεί παρουσιάζονται οι συμμετοχές της εταιρίας ΑΕΓΕΚ, άμεσες και έμμεσες, με ποσοστό συμμετοχής μεγαλύτερο του 10,00%, σε συνδεδεμένες και λοιπές επιχειρήσεις/εν ζωή κοινοπραξίες κατά την 30.9.2005.

Επισημαίνεται ότι τα ποσοστά συμμετοχής που απεικονίζονται στον παρακάτω πίνακα έχουν προσδιορισθεί με βάσει το ποσοστό συμμετοχής για σκοπούς ενοποίησης, όπως ορίζεται από το Δ.Λ.Π. 27 και περιγράφεται στο κεφάλαιο 2.4.4. «Οργανωτική Διάρθρωση 30.9.2005».

Α/α	Επωνυμία εταιρίας/κοινοπραξίας	Έδρα	Ποσοστό Συμμετοχής			Προσδιορισμός έμμεσης συμμετοχής
			Άμεση Συμμετοχή	Έμμεση Συμμετοχή	Συνολική Συμμετοχή	
1.	ΕΥΚΛΕΙΔΗΣ	Μαρούσι	33,81%	12,64%	46,46%	μέσω FOXFORD TRADING (18,97%)
2.	ΕΚΤΕΡ Α.Ε.	Αθήνα	13,18%	-	13,18%	
3.	ΕΡΓΩΝΗΣ Α.Ε. (διακοπή δραστηριότητας 1.6.2005)	Μαρούσι	40,00%	24,72%	64,72%	μέσω ΕΥΚΛΕΙΔΗΣ (35%), ΜΕΤΩΝ (10%), ΕΚΤΕΡ (10%), ΕΛΑΦΟΣΤΑΤΙΚΗ (5%)
4.	ΔΙΡΚΗ Α.Ε.	Μαρούσι	100,00%	-	100,00%	
5.	ΑΕΓΕΚ ROM CONSTRUCT SRL	Βουκουρέστι, Ρουμανία	100,00%	-	100,00%	
6.	ΕΛΑΦΟΣΤΑΤΙΚΗ Α.Ε.	Αγ. Παρασκευή	43,00%	-	43,00%	
7.	ΑΣΤΑΚΟΣ ΤΕΡΜΙΝΑΛ Α.Ε.	Μαρούσι	50,00%	19,97%	69,97%	μέσω ΜΕΤΩΝ (40%)
8.	ΜΕΤΩΝ Α.Ε.	Μαρούσι	49,94%	-	49,94%	
9.	ΑΘΗΝΑΙΚΟΙ ΣΤΑΘΜΟΙ ΑΥΤΟΚΙΝΗΤΩΝ Α.Ε.	Χαλάνδρι	20,00%	-	20,00%	
10.	ΑΚΑΡΠΙΟΡΤ Α.Ε.	Μαρούσι	25,00%	12,48%	37,48%	Μέσω ΜΕΤΩΝ (25%)
11.	FOXFORD TRADING LTD	Λευκωσία, Κύπρου	66,67%	-	66,67%	
12.	JV. ΕΚΑΕ SRL	Βουκουρέστι, Ρουμανία	15,00%	23,23%	38,23%	Μέσω της ΕΥΚΛΕΙΔΗΣ (50%)

13.	POLISPARK A.E.	Αθήνα	20,00%	-	20,00%	
14.	AEGEF GRUP SRL	Βουκουρέστι, Ρουμανία	50,00%	23,23%	73,23%	Μέσω της ΕΥΚΛΕΙΔΗΣ (50%)
15.	SMYRNI PARK A.E.	Μαρούσι	50,00%	-	50,00%	
16.	ΕΛΑΦΟΝΗΣΟΣ Α.Ε.	Αθήνα	-	46,46%	46,46%	Μέσω της ΕΥΚΛΕΙΔΗΣ (100%)
17.	ΕΛΠΙΕΤ ΒΑΛΚΑΝΙΚΗ Α.Ε.	Μαρούσι	-	17,43%	17,43%	Μέσω της ΕΥΚΛΕΙΔΗΣ (30%) & της ΜΕΤΩΝ (7%)
18.	Ε.Τ.Π. ΔΙΑΧ. ΕΓΚΑΤ. ΚΑΥΣΙΜΩΝ Α.Ε.	Καλλιθέα	-	18,58%	18,58%	Μέσω της ΕΥΚΛΕΙΔΗΣ (40%)
19.	NABIPPE A.E.	Μαρούσι	-	69,97%	69,97%	Μέσω της ΑΣΤΑΚΟΣ ΤΕΡΜΙΝΑΛ (100%)
20.	EDAFOS ROM SRL	Ρουμανία		43,00%	43,00%	Μέσω της ΕΔΑΦΟΣΤΑΤΙΚΗΣ (100%)
21.	EKTER ROM CONSTRUCT SRL	Ρουμανία	-	13,18%	13,18%	Μέσω της ΕΚΤΕΡ (100%)
22.	INTRASOL ATEE	Αγ. Παρασκευή	-	43,00%	43,00%	Μέσω της ΕΔΑΦΟΣΤΑΤΙΚΗΣ (100%)
23.	ΕΤΕΠΑΛ Α.Ε.	Μαρούσι	-	6,27%	6,27%	Μέσω της ΜΕΤΩΝ (12,56%)
24.	ΑΛΦΙΝ Α.Ε.	Μαρούσι	-	19,24%	19,24%	Μέσω της ΜΕΤΩΝ (38,53%)
25.	ΕΣΤΙΑ Α.Α.Ε.Γ.Α.	Μαρούσι	-	18,07%	18,07%	Μέσω της ΜΕΤΩΝ (33,63%) & της ΕΥΚΛΕΙΔΗΣ (2,58%)
26.	ΦΕΙΘ Α.Ε.	Μαρούσι	-	24,97%	24,97%	Μέσω της ΜΕΤΩΝ (50%)
27.	ΜΠΡΕΣΣΑΣ ΑΕΒΕ	Αυλώνας	-	24,97%	24,97%	Μέσω της ΜΕΤΩΝ (50%)
28.	ATT CONTRUCT SRL	Ρουμανία	-	23,23%	23,23%	Μέσω της ΕΥΚΛΕΙΔΗΣ (50%)
29.	ETAN OVERSEAS A.E.	Μαρούσι	-	37,17%	37,17%	Μέσω της ΕΥΚΛΕΙΔΗΣ (80%)
Συμμετοχή σε κοινοπραξίες*						
1.	Κ/ξ ΑΕΓΕΚ - ΜΕΤΩΝ «Έργο ΥΗΕ Ιλαρίωνα»	Μαρούσι	70,00%	14,98%	84,98%	Μέσω της ΜΕΤΩΝ
2.	Κ/ξ ΑΕΓΕΚ - ΜΕΤΩΝ «Έργο Λιμένας Αστακού»	Μαρούσι	55,00%	22,46%	77,46%	Μέσω της ΜΕΤΩΝ
3.	Κ/ξ ΑΕΓΕΚ - ΕΥΚΛΕΙΔΗΣ «Έργο Παράκαμψη Καμ. Βούρλων»	Μαρούσι	50,00%	23,23%	73,23%	Μέσω της ΕΥΚΛΕΙΔΗΣ
4.	Κ/ξ ΑΕΓΕΚ - ΕΥΚΛΕΙΔΗΣ «Έργο Σήραγγα Παχτουρίου»	Μαρούσι	50,00%	23,23%	73,23%	Μέσω της ΕΥΚΛΕΙΔΗΣ
5.	Κ/ξ ΑΕΓΕΚ - ΕΚΤΕΡ - ΜΕΤΩΝ «Έργο Σταθμός Μετρό Φιξ»	Μαρούσι	33,40%	21,02%	54,42%	Μέσω της ΕΚΤΕΡ και ΜΕΤΩΝ
6.	Κ/ξ ΜΕΤΩΝ - ΝΕΟΤΕΧΝΙΚΗ - ΤΕΚΑ	Μαρούσι	-	24,96%	24,96%	Μέσω της ΜΕΤΩΝ
7.	Κ/ξ ΜΕΤΩΝ - ΑΕΓΕΚ «Έργο Φράγμα Γαδουρά Ρόδου»	Μαρούσι	50,00%	24,97%	74,97%	Μέσω της ΜΕΤΩΝ

Σημειώνεται ότι, από τις εταιρίες που περιγράφονται ανωτέρω, η ΑΕΓΕΚ κατά την 30.9.2005 ενοποίησε τις υπ' αριθμ. 1, 4, 5, 6, 7, 8, 10, 14, 16, 18, 19, 20, και όλες τις υπ' αριθμ 1-7 κοινοπραξίες. Σημειώνεται ότι, οι εταιρίες ΕΛΑΦΟΝΗΣΟΣ Α.Ε. και Ε.Τ.Ρ. SERVICES Α.Ε. ενοποιήθηκαν μέσω της ΕΥΚΛΕΙΔΗΣ, η εταιρία NABIPPE Α.Ε. μέσω της ΑΣΤΑΚΟΣ ΤΕΡΜΙΝΑΛ Α.Ε. και η εταιρία EDAFOS ROM SRL μέσω της ΕΔΑΦΟΣΤΑΤΙΚΗ Α.Ε.

Στον πίνακα που ακολουθεί παρουσιάζονται οι εταιρίες που δεν ενοποιήθηκαν την 30.9.2005, ο λόγος της μη ενοποίησης καθώς και η μεθοδολογία αποτίμησης της συμμετοχής:

ΕΤΑΙΡΙΕΣ ΠΟΥ ΔΕΝ ΕΝΟΠΙΟΙΗΘΗΚΑΝ 30.9.2005	ΑΠΟΤΙΜΗΣΗ ΣΥΜΜΕΤΟΧΗΣ	ΛΟΓΟΣ ΜΗ ΕΝΟΠΙΟΙΗΣΗΣ
EKTER A.E.	Τρέχουσα χρηματιστηριακή αξία	Ποσοστό συμμετοχής<20%, δεν έχει επιρροή & ουσιώδη έλεγχο
ΕΡΓΩΝΗΣ Α.Ε.	Αξία κτήσης	Διακοπή δραστηριότητας
ΑΘΗΝΑΙΚΟΙ ΣΤΑΘΜΟΙ ΑΥΤΟΚΙΝΗΤΩΝ Α.Ε.	Αξία κτήσης	Δεν έχει ουσιώδη επιρροή (ΔΛΠ 28)
FOXFORD TRADING LTD	Αξία κτήσης	Δεν ελέγχεται από την εταιρία σύμφωνα με τις πρόνοιες του ΔΛΠ 27 σχετικά με τις οντότητες ειδικού σκοπού
JV EKAE SRL	Αξία κτήσης	Δεν έχει ουσιώδη επιρροή (ΔΛΠ 28)
POLISPARK A.E.	Αξία κτήσης	Δεν έχει ουσιώδη επιρροή (ΔΛΠ 28)
SMYRNI PARK A.E.	Αξία κτήσης	Δεν έχει ουσιώδη επιρροή (ΔΛΠ 28)
ΕΛΠΕΤ ΒΑΛΚΑΝΙΚΗ Α.Ε.	Εύλογη αξία κτήσης	Προς πώληση (ΔΛΠ 28 & Δ.Π.Χ.Π. 5)
EKTER ROM CONSTRUCT SRL	Διαγραφή συμμετοχής	Υπό εκκαθάριση
INTRASOL ATEE	Διαγραφή συμμετοχής	Υπό εκκαθάριση
ΕΤΕΠΑΛ Α.Ε.	Αξία κτήσης	Ποσοστό συμμετοχής<20%, δεν έχει επιρροή & ουσιώδη έλεγχο
ΑΛΦΙΝ Α.Ε.	Διαγραφή συμμετοχής	Υπό εκκαθάριση
ΕΣΤΙΑ Α.Α.Ε.Γ.Α.	Διαγραφή συμμετοχής	Υπό εκκαθάριση
ΦΕΙΘ Α.Ε.	Διαγραφή συμμετοχής	Υπό εκκαθάριση
ΜΠΡΕΣΣΑΣ ΑΕΒΕ	Διαγραφή συμμετοχής	Υπό εκκαθάριση
ATT CONSTRUCT SRL	Διαγραφή συμμετοχής	Διακοπή δραστηριότητας
ETAN OVERSEAS A.E.	Διαγραφή συμμετοχής	Υπό εκκαθάριση

Οι ανωτέρω εταιρίες υπό εκκαθάριση καθώς και η εταιρία FOXFORD TRADING LTD δεν περιλαμβάνονται στην ενοποίηση της περιόδου 1.1.2005-30.9.2005 επειδή δεν επηρέαζαν τα οικονομικά μεγέθη του Ομίλου. Πιο συγκεκριμένα για τις εταιρίες υπό εκκαθάριση και τη FOXFORD TRADING LTD σημειώνονται τα εξής:

ΕΤΑΙΡΙΑ	% ΣΥΜΜΕΤΟΧΗΣ	ΑΝΑΛΟΓΙΑ ΑΠΟΤΕΛΕΣΜΑΤΟΣ ΣΤΑ ΠΡΟ ΦΟΡΩΝ ΑΠΟΤΕΛΕΣΜΑΤΑ ΤΟΥ ΟΜΙΛΟΥ ΣΕ ΠΕΡΙΠΤΩΣΗ ΠΟΥ ΕΝΟΠΙΟΙΟΥΝΤΑΝ 31.12.2004 (σε χιλ. €)
EKTER ROM CONSTRUCT SRL	13,18%	2,51
ETAN OVERSEAS A.E.	37,17%	(90,29)
INTRASOL ATEE	43,00%	(0,77)
ΕΣΤΙΑ Α.Α.Ε.Γ.Α.	18,07%	(38,09)
ΦΕΙΘ Α.Ε.	24,97%	(0,72)
ΑΛΦΙΝ Α.Ε.	19,24%	(341,50)
ΜΠΡΕΣΣΑΣ ΑΕΒΕ	24,97%	(7,90)
FOXFORD TRADING LTD	66,67%	0,00

Η Εταιρία δηλώνει ότι οι ανωτέρω εταιρίες δεν θα ενοποιηθούν στην οικονομική κατάσταση της ΑΕΓΕΚ της χρήσης που θα λήξει την 31.12.2005.

Διευκρινίζεται ότι τα ποσοστά συμμετοχής της Εταιρίας σε κάθε μία από τις εταιρίες που παρουσιάζονται στον παραπάνω πίνακα δεν διαφέρουν από τα ποσοστά δικαιωμάτων ψήφου.

2.4.5 ΠΛΗΡΟΦΟΡΙΕΣ ΓΙΑ ΤΙΣ ΣΥΜΜΕΤΟΧΕΣ ΤΗΣ ΕΤΑΙΡΙΑΣ

Πέραν των εταιριών που αναφέρονται στο κεφάλαιο 2.4.4.2 «Εταιρίες στις οποίες συμμετέχει η ΑΕΓΕΚ», η Εταιρία δε συμμετέχει (κατά πλειοψηφία ή μειοψηφία) σε επιχειρήσεις ή άλλη εταιρία οποιασδήποτε μορφής, ούτε έχει ενιαία διεύθυνση ή κοινή διοίκηση ή κοινή μετοχική σχέση με άλλη επιχείρηση, ούτε υπάρχουν συμβάσεις ελέγχου πλειοψηφίας ή διορισμού οργάνων Εταιρίας.

Οι άμεσες ή έμμεσες συμμετοχές της Εταιρίας, με λογιστική αξία (book value) που να αντιπροσωπεύει τουλάχιστον 10% της ενοποιημένης καθαρής θέσης ή με αποτελέσματα που να συμβάλλουν κατά 10% τουλάχιστον στα

ενοποιημένα καθαρά κέρδη ή ζημιές του Ομίλου της χρήσης 2004, είναι, σύμφωνα με Δήλωση της Εταιρίας, αντίστοιχα, οι εξής:

Στην ενοποιημένη ανασυνταγμένη καθαρή θέση την 31.12.2004 συμμετέχουν οι εταιρίες ΜΕΤΩΝ, ΕΥΚΛΕΙΔΗΣ, ΑΣΤΑΚΟΣ ΤΕΡΜΙΝΑΛ Α.Ε. ΔΙΕΘΝΟΥΣ ΕΜΠΟΡΙΟΥ ΚΑΙ ΠΑΡΟΧΗΣ ΥΠΗΡΕΣΙΩΝ και ΕΚΤΕΡ Α.Ε., ενώ στα ενοποιημένα ανασυνταγμένα αποτελέσματα την 31.12.2004 δεν υπάρχουν εταιρίες που να συμμετέχουν κατά 10% τουλάχιστον.

Σημειώνεται ότι, οι εταιρίες ΕΥΚΛΕΙΔΗΣ και ΜΕΤΩΝ περιγράφονται αντίστοιχα στα κεφάλαια «3. ΠΛΗΡΟΦΟΡΙΕΣ ΓΙΑ ΤΗΝ ΑΠΟΡΡΟΦΟΥΜΕΝΗ ΕΤΑΙΡΙΑ ΕΥΚΛΕΙΔΗΣ» και «4. ΠΛΗΡΟΦΟΡΙΕΣ ΓΙΑ ΤΗΝ ΑΠΟΡΡΟΦΟΥΜΕΝΗ ΕΤΑΙΡΙΑ ΜΕΤΩΝ».

Ακολουθεί συνοπτική περιγραφή της εταιρίας ΑΣΤΑΚΟΣ ΤΕΡΜΙΝΑΛ Α.Ε. ΔΙΕΘΝΟΥΣ ΕΜΠΟΡΙΟΥ ΚΑΙ ΠΑΡΟΧΗΣ ΥΠΗΡΕΣΙΩΝ και ΕΚΤΕΡ Α.Ε.

2.4.5.1 ΑΣΤΑΚΟΣ ΤΕΡΜΙΝΑΛ Α.Ε. ΔΙΕΘΝΟΥΣ ΕΜΠΟΡΙΟΥ ΚΑΙ ΠΑΡΟΧΗΣ ΥΠΗΡΕΣΙΩΝ

Η εταιρία με την επωνυμία «ΑΣΤΑΚΟΣ ΤΕΡΜΙΝΑΛ Α.Ε. ΔΙΕΘΝΟΥΣ ΕΜΠΟΡΙΟΥ ΚΑΙ ΠΑΡΟΧΗΣ ΥΠΗΡΕΣΙΩΝ» και διακριτικό τίτλο «ΑΣΤΑΚΟΣ ΤΕΡΜΙΝΑΛ Α.Ε.» ιδρύθηκε το 1999 (ΦΕΚ 7503). Η έδρα της βρίσκεται στο Δήμο Αμαρουσίου και συγκεκριμένα στην οδό Αμαρουσίου-Χαλανδρίου 18-20, Μαρούσι 151 25. Η διάρκεια της εταιρίας έχει οριστεί σε 50 έτη.

Σκοπός της εταιρίας, είναι:

- Η αγορά της περιοχής της ΝΑΒΙΠΕ
- Η υλοποίηση του Επιχειρηματικού Σχεδίου Ανάπτυξης της ΝΑΒΙΠΕ Πλατυγαλίου Αστακού σύμφωνα με το αποτέλεσμα του διεθνούς διαγωνισμού της ΕΤΒΑ.
- Η αγορά ή μίσθωση εκτάσεων ομόρων προς τη ΝΑΒΙΠΕ για τη μελλοντική επέκταση αυτής.
- Η αγορά των μετοχών της εταιρίας ΝΑ.ΒΙ.ΠΕ Α.Ε. από την ΕΤΒΑ.
- Η πώληση ή μίσθωση βιομηχανικών οικοπέδων εντός της περιοχής της ΝΑΒΙΠΕ.
- Η προσέλευση επενδύσεων για την προώθηση της επιχειρηματικής συγκέντρωσης εντός της περιοχής της ΝΑΒΙΠΕ.

Η εταιρία απασχολεί συνολικά 4 άτομα.

Το μετοχικό κεφάλαιο της εταιρίας ανέρχεται σε 31.621.002,80 Ευρώ, διαιρούμενο σε 53.594.920 κοινές ονομαστικές μετοχές, ονομαστικής αξίας 0,59 Ευρώ. Η μετοχική σύνθεση της εταιρίας έχει ως εξής:

Μέτοχος	Αριθμός Μετοχών	Ποσοστό
ΑΕΓΕΚ	26.797.460	50,00%
ΜΕΤΩΝ	21.437.968	40,00%
ΣΥΜΕΤ	5.359.492	10,00%
Σύνολο	53.594.920	100,00%

Το Διοικητικό Συμβούλιο απαρτίζεται από τους κάτωθι:

ΟΝΟΜΑΤΕΠΩΝΥΜΟ	ΘΕΣΗ ΣΤΟ Δ.Σ.
Σπυρίδων Παπαγεωργίου	Πρόεδρος
Ιωάννης Τριανταφύλλου	Αντιπρόεδρος
Μιχαήλ Σίμας	Δ/νων Σύμβουλος
Παντελής Σκαρμούτσος	Μέλος
Νικόλαος Κουτσός- Κουτσόπουλος	Μέλος
Μαρία Κοντογιάννη	Μέλος
Κωνσταντίνος Κανάρης	Μέλος

Η θητεία του Δ.Σ. λήγει την 30.6.2006

Τα βασικά οικονομικά μεγέθη της εταιρίας για τις χρήσεις 2003-2004 παρουσιάζονται στον παρακάτω πίνακα:

ΣΥΝΟΠΤΙΚΑ ΟΙΚΟΝΟΜΙΚΑ ΜΕΓΕΘΗ ΙΣΟΛΟΓΙΣΜΟΥ		
ποσά σε χιλ. Ευρώ		
	2004	2003
Αναπόσβεστα έξοδα εγκατάστασης	511,48	515,55
Αναπόσβεστα ασώματα πάγια	1.203,53	1.294,66
Αναπόσβεστα ενσώματα πάγια	56.320,74	32.766,76
Συμμετοχές & άλλες μακροπρόθεσμες χρημ/κές απαιτήσεις	30,04	0,04
Απαιτήσεις	6.231,47	3.525,12
Διαθέσιμα	160,06	209,91
Σύνολο Ενεργητικού	64.457,32	38.312,05
Μετοχικό Κεφάλαιο	21.532,64	12.714,50
Ποσά προορισμένα για αύξηση κεφαλαίου	10.088,36	9.752,61
Διαφορές Ενοποίησης	(90,96)	(90,96)
Υπόλοιπο σε νέο	(5.277,30)	(3.400,95)
Επιχορηγήσεις επενδύσεων παγίου ενεργητικού	29.734,13	5.868,25
Σύνολο Ίδιων Κεφαλαίων	55.986,87	24.843,45
Μακροπρόθεσμες υποχρεώσεις	0,00	0,00
Βραχυπρόθεσμες υποχρεώσεις	8.470,45	13.468,60
Σύνολο Παθητικού	64.457,32	38.312,05

ΣΥΝΟΠΤΙΚΑ ΣΤΟΙΧΕΙΑ ΑΠΟΤΕΛΕΣΜΑΤΩΝ		
Ποσά σε χιλ. Ευρώ		
	2004	2003
Κύκλος εργασιών	282,20	321,92
Κόστος εργασιών	0,00	0,00
Έξοδα διοικητικής διάθεσης	2.039,01	1.672,86
Χρεωστικοί Τόκοι	64,46	98,57
Έκτακτα αποτελέσματα (έσοδα)	0,02	0,00
Έκτακτα αποτελέσματα (έξοδα)	5,62	4,36
Ζημιές προ φόρων	1.826,87	1.453,87

Οι παραπάνω χρηματοοικονομικές πληροφορίες προκύπτουν από τις δημοσιευμένες οικονομικές καταστάσεις της εταιρίας ΑΣΤΑΚΟΣ ΤΕΡΜΙΝΑΛ Α.Ε. για τις χρήσεις 2003-2004, οι οποίες έχουν συνταχθεί από την εταιρία βάσει του Ε.Γ.Λ.Σ. του Ν. 2190/20 και δεν έχουν ελεγχθεί από Τακτικό Ορκωτό Ελεγκτή καθώς δεν υποχρεούνταν βάσει του Ν. 2190/20, αρθρ. 92 παρ. 1 & 2, όπως ισχύει.

2.4.5.2 ΕΚΤΕΡ Α.Ε.

Η εταιρία με την επωνυμία «ΕΚΤΕΡ ΑΝΩΝΥΜΗ ΤΕΧΝΙΚΗ ΟΙΚΟΔΟΜΙΚΗ ΚΤΗΜΑΤΙΚΗ ΞΕΝΟΔΟΧΕΙΑΚΗ ΕΜΠΟΡΙΚΗ ΒΙΟΜΗΧΑΝΙΚΗ ΕΤΑΙΡΙΑ» και διακριτικό τίτλο «ΕΚΤΕΡ Α.Ε.» ιδρύθηκε το 1973 (ΦΕΚ 1715/4.10.1973). Η έδρα της βρίσκεται στο Δήμο Αθηναίων και συγκεκριμένα στην οδό Νίκης 15, Αθήνα 105 57. Η διάρκεια της εταιρίας έχει οριστεί έως το 2033

Η ΕΚΤΕΡ Α.Ε. με τη μακρόχρονη πορεία της, την αξιοπιστία της, την αποτελεσματικότητά της και τον υγιή ανταγωνισμό που την διακρίνουν από το 1973 έως σήμερα στον κατασκευαστικό κλάδο, θεωρείται ένας αξιόλογος εταίρος και «ανταγωνιστής» των διεθνώς αναγνωρισμένων κατασκευαστικών εταιρειών.

Αντικείμενο δραστηριότητας της ΕΚΤΕΡ Α.Ε. είναι η ανάληψη και κατασκευή οικοδομικών και ηλεκτρομηχανολογικών έργων. Τα τελευταία δύο χρόνια, σύμφωνα με τον νέο νόμο έχει ενταχθεί στην 6η τάξη του Υ.ΠΕ.ΧΩ.Δ.Ε. και εκτελεί σήμερα με την ίδια επιτυχία έργα, δημόσια και ιδιωτικά, όλων των γνωστών κατηγοριών, τεχνικών πεδίων και βαθμών δυσκολίας.

Το μετοχικό κεφάλαιο της εταιρίας μετά τη συγχώνευση ανέρχεται σε 6.300.000,00 Ευρώ διαιρούμενο σε 11.250.000 κοινές ονομαστικές μετοχές ονομαστικής αξίας 0,56 Ευρώ.

Η μετοχική σύνθεση της εταιρίας την 28.2.2006 έχει ως ακολούθως :

ΣΤΟΙΧΕΙΑ ΜΕΤΟΧΟΥ	ΑΡΙΘΜΟΣ ΜΕΤΟΧΩΝ	% ΤΟΥ ΣΥΝΟΛΟΥ
ΝΙΚΙΑΣ Α.Ε.	2.393.500	21,276%
ΑΕΓΕΚ	1.483.040	13,183%
CAPDARE OVERSEAS LIMITED	768.720	6,833%
REDALE LIMITED	675.000	6,000%
ΜΠΕΤΡΟΣΙΑΝ ΑΡΑΚΕΛ	549.000	4,999%
ΙΩΑΝΝΗΣ ΚΑΒΕΤΣΟΣ	482.830	4,293%
ΑΘΑΝΑΣΙΟΣ ΣΙΨΑΣ	450.000	4,000%
Ευρώ Επενδυτικό Κοινό	4.447.910	39,54%
ΣΥΝΟΛΟ	11.250.000	100,00%

Η σύνθεση του Δ.Σ. της εταιρίας είναι η ακόλουθη :

ΟΝΟΜΑΤΕΠΩΝΥΜΟ	ΘΕΣΗ ΣΤΟ Δ.Σ.
Αθανάσιος Σίψας	Πρόεδρος Δ.Σ / Εκτελεστικό μέλος
Θωμάς Ταραμπίκος	Αντιπρόεδρος Δ.Σ / Εκτελεστικό μέλος
Ιωάννης Καβέτσος	Διευθύνων Σύμβουλος / Εκτελεστικό μέλος
Κων/νος Στούμπος	Γενικός & Τεχνικός Δ/ντής / Εκτελεστικό μέλος
Χάρης Τριανταφύλλου	Εκτελεστικό Μέλος
Ιωάννης Ιωαννίδης	Εκτελεστικό Μέλος
Γρηγόριος Καβέτσος	Μη εκτελεστικό Μέλος
Ηλίας Νικολόπουλος	Ανεξάρτητο μη Εκτελεστικό Μέλος
Χαράλαμπος Κανελλόπουλος	Ανεξάρτητο μη Εκτελεστικό Μέλος

Η θητεία του παραπάνω Δ.Σ. είναι 5ετής και λήγει στις 30/06/2008

Την εταιρία εκπροσωπούν ο κ. Αθανάσιος Σίψας, Πρόεδρος Δ.Σ και ο κ. Ιωάννης Καβέτσος Δ/νων Σύμβουλος.

Τα βασικά οικονομικά μεγέθη της εταιρίας για την περίοδο 2003-2004 παρουσιάζονται στους παρακάτω πίνακες :

ΣΥΝΟΠΤΙΚΑ ΟΙΚΟΝΟΜΙΚΑ ΜΕΓΕΘΗ		
Ποσά σε χιλ. Ευρώ		
ΣΤΟΙΧΕΙΑ ΙΣΟΛΟΓΙΣΜΟΥ	2004	2003
Αναπόσβεστες ακινητοποιήσεις	19.314,64	11.987,85
Συμμετοχές & άλλες μακροπρόθεσμες χρηματοοικ. Απαιτήσεις	3.122,94	3.122,45
Κυκλοφορούν ενεργητικό	24.722,87	22.381,42
Μεταβατικοί Λογαριασμοί Ενεργητικού	3,65	1.153,10
Σύνολο Ενεργητικού	47.164,10	38.644,82
Μετοχικό κεφάλαιο	6.300,00	6.300,00
Λοιπά ίδια κεφάλαια	22.073,47	19.174,03
Προβλέψεις	120,07	120,07
Μακροπρόθεσμες υποχρεώσεις	53,70	18,50
Βραχυπρόθεσμες υποχρεώσεις	17.288,10	13.032,08
Μεταβατικοί Λογαριασμοί	1.328,76	0,14
Σύνολο Παθητικού	47.164,10	38.644,82

ΣΥΝΟΠΤΙΚΑ ΣΤΟΙΧΕΙΑ ΑΠΟΤΕΛΕΣΜΑΤΩΝ		
Ποσά σε χιλ. Ευρώ		
	2004	2003
Κύκλος εργασιών		
Κύκλος εργασιών εταιρείας (αμγής)	42.346,84	27.110,40
Κύκλος εργασιών από Κ/Ξ	21.581,81	25.254,54
Σύνολο κύκλου εργασιών	63.928,65	52.364,94

Μικτό αποτέλεσμα από αμιγή κύκλων εργασιών (1)	6.332,31	5.815,06
Σύνολο μικτών αποτελεσμάτων	6.757,35	6.342,98
Λειτουργικό αποτέλεσμα (1)	11.168,84	8.874,52
Κέρδη προ φόρων και αποσβέσεων	10.304,65	8.407,44
Κέρδη προ φόρων	9.081,88	7.046,47

(1) Προ αποσβέσεων χρήσεων 2003-2004

Οι παραπάνω χρηματοοικονομικές πληροφορίες προκύπτουν από τις δημοσιευμένες οικονομικές καταστάσεις της εταιρίας ΕΚΤΕΡ Α.Ε. για τις χρήσεις 2003-2004, οι οποίες έχουν συνταχθεί από την εταιρία βάσει του Ε.Γ.Λ.Σ. του Ν. 2190/20 και έχουν ελεγχθεί για τη χρήση 2003 από τον Τακτικό Ορκωτό Ελεγκτή κ. Στεφ. Κλιάφα της ελεγκτικής εταιρίας ΒΚΡ Πρότυπος Ελεγκτική Α.Ε. και για τη χρήση 2004 από τον κ. Ανάγνο Λυμπέρη της ελεγκτικής εταιρίας ΒΚΡ Πρότυπος Ελεγκτική Α.Ε.

2.4.5.3 Εν ζωή κοινοπραξίες την 30/9/2005

Οι εν ζωή κοινοπραξίες στις οποίες συμμετέχει η ΑΕΓΕΚ την 30/9/2005 και οι οποίες συμμετέχουν με ποσοστό μεγαλύτερο του 5% στο συνολικό κύκλο εργασιών ή/και τα αποτελέσματα της Εταιρίας είναι οι κάτωθι:

1) Κ/ΞΙΑ ΑΕΓΕΚ - ΜΕΤΩΝ (Έργο: ΥΗΕ Ιλαρίωνα)

Ημερ/νία Σύστασης: 23/6/2003

Έδρα: Λεωφ. Αμαρουσίου Χαλανδρίου 18-20, 151 25, Μαρούσι

Διάρκεια: Έως την ολοκλήρωση του έργου

Αντικείμενο Εργασιών: Εκτέλεση του ΥΗΕ ΙΛΑΡΙΩΝΑ. Κατασκευή Φράγματος - Εκχειλιστή - Σταθμού Παραγωγής και συναφών έργων

Ποσοστό συμμετοχής ανά μέλος: ΑΕΓΕΚ: 70%

ΜΕΤΩΝ Α.Ε.: 30%

Μετοχικό Κεφάλαιο: Το σύνολο του μετοχικού κεφαλαίου ανέρχεται σε 50.000 Ευρώ (ολοσχερώς καταβεβλημένο)

Διαχειριστής: Σκουλάς Γεώργιος

Οικονομικά Στοιχεία με 31/12/2004 (ποσά σε ευρώ)		
Κύκλος Εργασιών	Αποτελέσματα προ φόρων	Σύνολο Ιδίων Κεφαλαίων
23.397.573,30	4.680.399,31	50.000,00

2) Κ/ΞΙΑ ΑΕΓΕΚ - ΜΕΤΩΝ (Έργο Λιμένας Αστακού)

Διακριτικός Τίτλος: «Κοινοπραξία Κατασκευής Αστακός Τέρμιναλ»

Ημερ/νία Σύστασης: 8/5/2001

Έδρα: Λεωφ. Αμαρουσίου Χαλανδρίου 18-20, 151 25, Μαρούσι

Διάρκεια: Έως την ολοκλήρωση του έργου

Αντικείμενο Εργασιών: Μελέτη και εκτέλεση έργων υποδομής, τεχνικών έργων για την ανάπτυξη της ΝΑΒΙΠΕ Πλατογυαλίου Αστακού

Ποσοστό συμμετοχής ανά μέλος: ΑΕΓΕΚ: 55%

ΜΕΤΩΝ Α.Ε.: 45%

Μετοχικό Κεφάλαιο: Το σύνολο του μετοχικού κεφαλαίου ανέρχεται σε 5.869,41 Ευρώ (ολοσχερώς καταβεβλημένο)

Διαχειριστής: Τριανταφύλλου Ιωάννης

Οικονομικά Στοιχεία με 31/12/2004 (ποσά σε ευρώ)		
Κύκλος Εργασιών	Αποτελέσματα προ φόρων	Σύνολο Ιδίων Κεφαλαίων
20.662.420,46	4.541.349,48	5.869,41

3) Κ/ΞΙΑ ΑΕΓΕΚ - ΕΥΚΛΕΙΔΗΣ (Έργο Παράκαμψη Καμ. Βούρλων)

Ημερ/νία Σύστασης: 18/4/2003

Έδρα: Λεωφ. Αμαρουσίου Χαλανδρίου 18-20, 151 25, Μαρούσι

Διάρκεια: Ο χρόνος που απαιτείται για την ολοκλήρωση του έργου και την τελική εκκαθάριση όλων των σχέσεων με τον κύριο του έργου και τα μέλη της κ/ξίας.

Αντικείμενο Εργασιών: Κατασκευή παράκαμψης Καμένων Βούρλων Ν. Φθιώτιδος, Τμήμα Α/Δ ΠΑΘΕ από έξοδο Σήραγγας Κνημίδος (χ.θ. 171+693) έως Σκάρφεια.

Ποσοστό συμμετοχής ανά μέλος: ΑΕΓΕΚ: 50%

ΕΥΚΛΕΙΔΗΣ: 50%

Μετοχικό Κεφάλαιο: -

Διαχειριστής: Παπασιπόρου Ιωάννης, Σκαρμούτσος Παντελής

Οικονομικά Στοιχεία με 31/12/2004 (ποσά σε ευρώ)		
Κύκλος Εργασιών	Αποτελέσματα προ φόρων	Σύνολο Ιδίων Κεφαλαίων
7.465.071,11	161.308,01	-

4) Κ/ΞΙΑ ΑΕΓΕΚ - ΕΥΚΛΕΙΔΗΣ (Έργο Σήραγγα Παχτουρίου)

Ημερ/νία Σύστασης: 15/7/2003

Έδρα: Λεωφ. Αμαρουσίου Χαλανδρίου 18-20, 151 25, Μαρούσι

Διάρκεια: Έως την ολοκλήρωση του έργου

Αντικείμενο Εργασιών: «Ολοκλήρωση Εθνικής Οδού Τρικάλων - Άρτας, Τμήμα από Σήραγγα Παχτουρίου έως Αγία Κυριακή» Κ.Ε. 1810

Ποσοστό συμμετοχής ανά μέλος: ΑΕΓΕΚ: 50%

ΕΥΚΛΕΙΔΗΣ: 50%

Μετοχικό Κεφάλαιο: Το σύνολο του μετοχικού κεφαλαίου ανέρχεται σε 60.000 Ευρώ. (Καταβεβλημένο: 30.000 Ευρώ και Οφειλόμενο: 30.000 Ευρώ)

Διαχειριστής: Σκουλάς Γεώργιος

Οικονομικά Στοιχεία με 31/12/2004 (ποσά σε ευρώ)		
Κύκλος Εργασιών	Αποτελέσματα προ φόρων	Σύνολο Ιδίων Κεφαλαίων
6.967.796,61	1.187.394,36	60.000,00

5) Κ/ΞΙΑ ΑΕΓΕΚ - ΕΚΤΕΡ - ΜΕΤΩΝ (Έργο Σταθμός Μετρό Φίξ)

Ημερ/νία Σύστασης: 30/3/2002

Έδρα: Λεωφ. Αμαρουσίου Χαλανδρίου 18-20, 151 25, Μαρούσι

Διάρκεια: Έως την ολοκλήρωση του έργου

Αντικείμενο Εργασιών: Εκτέλεση του Έργου : «Σταθμός μεταβίβασης Συγγρού-Φίξ»

Ποσοστό συμμετοχής ανά μέλος: ΑΕΓΕΚ: 33,4%

ΕΚΤΕΡ Α.Ε.: 33,3%

ΜΕΤΩΝ Α.Ε.: 33,3%

Μετοχικό Κεφάλαιο: Το σύνολο του μετοχικού κεφαλαίου ανέρχεται σε 10.000 Ευρώ (ολοσχερώς καταβεβλημένο)

Διαχειριστής: Σκουλάς Γεώργιος, Τσιτσιλώνης Ιωάννης

Οικονομικά Στοιχεία με 31/12/2004 (ποσά σε ευρώ)		
Κύκλος Εργασιών	Αποτελέσματα προ φόρων	Σύνολο Ιδίων Κεφαλαίων
6.306.603,89	(23.993,00)	10.000,00

6) Κ/ΞΙΑ ΜΕΤΩΝ - ΑΕΓΕΚ (Έργο Φράγμα Γαδουρά Ρόδου)

Διακριτικός Τίτλος: Κοινοπραξία Φράγματος Γαδουρά Ρόδου

Ημερ/νία Σύστασης: 14/12/2001

Έδρα: Λεωφ. Αμαρουσίου Χαλανδρίου 18-20, 151 25, Μαρούσι

Διάρκεια: Έως την πλήρη κατασκευή και αποπεράτωση του Έργου

Αντικείμενο Εργασιών: Κατασκευή Φράγματος Γαδουρά, Ρόδου

Ποσοστό συμμετοχής ανά μέλος: ΑΕΓΕΚ: 50%

ΜΕΤΩΝ Α.Ε.: 50%

Μετοχικό Κεφάλαιο: 5.869,40 Ευρώ

Διαχειριστής: Καραγιάννη Αικατερίνη, Σκουλάς Γεώργιος

Οικονομικά Στοιχεία με 31/12/2004 (ποσά σε ευρώ)		
--	--	--

Κύκλος Εργασιών	Αποτελέσματα προ φόρων	Σύνολο Ιδίων Κεφαλαίων
20.228.708,07	9.337.592,60	5.869,40

2.4.6 ΑΠΟΛΟΓΙΣΤΙΚΕΣ ΠΛΗΡΟΦΟΡΙΕΣ ΔΡΑΣΤΗΡΙΟΤΗΤΑΣ ΟΜΙΛΟΥ ΑΕΓΕΚ 2002-2004

Οι ακόλουθες χρηματοοικονομικές πληροφορίες προέρχονται από τις ενοποιημένες οικονομικές καταστάσεις των χρήσεων 2002-2004 οι οποίες έχουν ελεγχθεί από τον Τακτικό Ορκωτό Ελεγκτή-Λογιστή κ. Στεφ. Ι. Κλιάφα της BKR ΠΡΟΤΥΠΟΣ ΕΛΕΓΚΤΙΚΗ Α.Ε. (Α.Μ. Σ.Ο.Ε.Λ. 10891). Οι εν λόγω καταστάσεις συντάχθηκαν από την Εταιρία για τους σκοπούς του παρόντος Εγγράφου όπως προβλέπεται από τις διατάξεις του Παραρτήματος Ι της ενότητας 20.1. του Κανονισμού 809/2004 της Ευρωπαϊκής Ένωσης, βάσει του ΕΓΛΣ του Ν. 2190/20 και εγκρίθηκαν με την από 2/3/2006 απόφαση του Δ.Σ. της Εταιρίας. Στις ενοποιημένες οικονομικές καταστάσεις για τις χρήσεις 2002-2004 και για την περίοδο 1.1.20005-30.9.2005 περιλαμβάνονται οι απορροφούμενες εταιρίες ΕΥΚΛΕΙΔΗΣ και ΜΕΤΩΝ.

Στις ενοποιημένες οικονομικές καταστάσεις της Εταιρίας για τη χρήση 2002 περιλαμβάνονται: α) με τη μέθοδο της ολικής ενσωμάτωσης οι εταιρίες, ΔΙΡΚΗ Α.Ε. (100%), ΕΝΕΤ Α.Ε. (100%), ΑΕΓΕΚ ΕΝΕΡΓΕΙΑ Α.Ε. (100%), ΑΕΓΕΚ ROM - CONSTR. (100%), ΜΕΤΩΝ Α.Ε. (37,465%), ΑΣΤΑΚΟΣ ΤΕΡΜΙΝΑΛ Α.Ε. (50%), ΕΔΑΦΟΣΤΑΤΙΚΗ Α.Ε. (43%), ΕΚΤΕΡ Α.Ε. (37,569%), ΕΥΚΛΕΙΔΗΣ (46,645%), ΕΡΓΩΝΗΣ Α.Ε. (40%), καθώς και οι θυγατρικές εταιρίες των θυγατρικών της και συγκεκριμένα της ΕΥΚΛΕΙΔΗΣ, οι εταιρίες ΕΛΑΦΟΝΗΣΟΣ Α.Ε. (100%), ΠΟΡΤΟ ΡΙΟ (41,451%) και ΕΤΑΝ OVERSEAS (80%), της ΕΔΑΦΟΣΤΑΤΙΚΗ ΑΕ, η ΕΔΑΦΟΣ ROM CONSTRUCTII SRL (100%) και η INTRASOL ΑΤΕΕ (100%), της ΑΣΤΑΚΟΣ ΤΕΡΜΙΝΑΛ Α.Ε. η εταιρία ΝΑΒΙΠΕ Α.Ε. (100%) και της ΕΚΤΕΡ ΑΕ, η ΕΚΤΕΡ CONSTR. SRL (100%) και β) με τη μέθοδο της Καθαρής Θέσης η θυγατρική εταιρία της ΕΥΚΛΕΙΔΗΣ, ΕΛΠΕΤ ΒΑΛΚΑΝΙΚΗ Α.Ε. (30%).

Στις ενοποιημένες οικονομικές καταστάσεις της Εταιρίας για τη χρήση 2003 περιλαμβάνονται: α) με τη μέθοδο της ολικής ενσωμάτωσης οι εταιρίες, ΔΙΡΚΗ Α.Ε. (100%), ΕΝΕΤ Α.Ε. (100%), ΑΕΓΕΚ ΕΝΕΡΓΕΙΑ Α.Ε. (100,00%), ΑΕΓΕΚ ROM CONSTR. (100%), ΜΕΤΩΝ Α.Ε. (49,935%), ΑΣΤΑΚΟΣ ΤΕΡΜΙΝΑΛ Α.Ε. (50%), ΕΔΑΦΟΣΤΑΤΙΚΗ Α.Ε. (43%), ΕΚΤΕΡ Α.Ε. (34,458%), ΕΥΚΛΕΙΔΗΣ (46,455%), ΕΡΓΩΝΗΣ Α.Ε. (40%), ΑΕΓΕΦ GROUP SRL (50%), ΑΚΑΡΠΟΡΤ Α.Ε. (25%) καθώς και οι θυγατρικές εταιρίες των θυγατρικών της και συγκεκριμένα της ΕΥΚΛΕΙΔΗΣ ΑΤΕ, οι εταιρίες ΕΛΑΦΟΝΗΣΟΣ Α.Ε. (100%), ΠΟΡΤΟ ΡΙΟ (41,451%) και ΕΤΑΝ OVERSEAS (80%), της ΑΣΤΑΚΟΣ ΤΕΡΜΙΝΑΛ Α.Ε., η ΝΑΒΙΠΕ ΑΕ (100%), της ΕΔΑΦΟΣΤΑΤΙΚΗ ΑΕ, η ΕΔΑΦΟΣ ROM CONSTRUCTII SRL (100%) και της ΕΚΤΕΡ Α.Ε. η ΕΚΤΕΡ CONSTR. SRL (100%) και β) με τη μέθοδο της Καθαρής Θέσης οι θυγατρικές εταιρίες της ΕΥΚΛΕΙΔΗΣ, ΕΛΠΕΤ ΒΑΛΚΑΝΙΚΗ Α.Ε. (30%) και Ε.Τ.Ρ. SERVICES Α.Ε. (40%) και ΕΡΓΩΝΗΣ Α.Ε. (35%).

Στις ενοποιημένες οικονομικές καταστάσεις της Εταιρίας για τη χρήση 2004 περιλαμβάνονται: α) με τη μέθοδο της ολικής ενσωμάτωσης οι εταιρίες, ΔΙΡΚΗ Α.Ε. (100%), ΕΝΕΤ Α.Ε. (100%), ΑΕΓΕΚ ΕΝΕΡΓΕΙΑ Α.Ε. (100%), ΑΕΓΕΚ ROM CONSTR. (100%), ΜΕΤΩΝ Α.Ε. (49,935%), ΑΣΤΑΚΟΣ ΤΕΡΜΙΝΑΛ Α.Ε. (50%), ΕΔΑΦΟΣΤΑΤΙΚΗ Α.Ε. (43%), ΕΚΤΕΡ Α.Ε. (34,458%), ΕΥΚΛΕΙΔΗΣ (46,455%), ΕΡΓΩΝΗΣ Α.Ε. (40%), ΑΕΓΕΦ GROUP SRL (50%), ΑΚΑΡΠΟΡΤ Α.Ε. (25%) καθώς και οι θυγατρικές εταιρίες των θυγατρικών της και συγκεκριμένα της ΕΥΚΛΕΙΔΗΣ, οι εταιρίες ΕΛΑΦΟΝΗΣΟΣ Α.Ε. (100%), ΕΤΑΝ OVERSEAS (80%), της ΑΣΤΑΚΟΣ ΤΕΡΜΙΝΑΛ Α.Ε., η ΝΑΒΙΠΕ Α.Ε. (100%), της ΕΔΑΦΟΣΤΑΤΙΚΗ Α.Ε., η ΕΔΑΦΟΣ ROM CONSTRUCTII SRL (100%) και της ΕΚΤΕΡ ΑΕ, η ΕΚΤΕΡ CONSTR. SRL (100%) και β) με τη μέθοδο της Καθαρής Θέσης οι θυγατρικές εταιρίες της ΕΥΚΛΕΙΔΗΣ, ΕΡΓΩΝΗΣ Α.Ε. (35%), ΕΛΠΕΤ ΒΑΛΚΑΝΙΚΗ Α.Ε. (30%) και Ε.Τ.Ρ. SERVICES Α.Ε. (40%).

Η Εταιρία μέχρι την 31.12.2004 συνέτασσε οικονομικές καταστάσεις σύμφωνα με το Ελληνικό Γενικό Λογιστικό Σχέδιο. Από την 1.1.2005 η Εταιρία συντάσσει τις ετήσιες και περιοδικές εταιρικές και ενοποιημένες καταστάσεις βάσει των Διεθνών Προτύπων Χρηματοοικονομικής Πληροφόρησης (Δ.Π.Χ.Π.).

2.4.6.1 Χρηματοοικονομικές πληροφορίες αποτελεσμάτων 2002-2004

Στον πίνακα που ακολουθεί παρουσιάζεται η εξέλιξη του ενοποιημένου κύκλου εργασιών και των ενοποιημένων αποτελεσμάτων κατά την τελευταία τριετία 2002-2004.

ΠΙΝΑΚΑΣ ΕΝΟΠΙΟΙΗΜΕΝΩΝ ΑΠΟΤΕΛΕΣΜΑΤΩΝ (σε χιλ. €)	2002	2003	2004
Κύκλος Εργασιών:			
Εταιρίας	167.623,58	162.877,17	192.710,51
Κοινοπραξιών	229.765,26	208.973,38	165.321,20
Συνολικός Κύκλος Εργασιών	397.388,84	371.850,56	358.031,70
Μείον: Κόστος εκτέλεσης έργων (1)	(125.399,69)	(119.853,83)	(156.359,70)
Μικτό Κέρδος (1)	42.223,90	43.023,34	36.350,80
(% επί του κύκλου εργασιών Εταιρίας)	25,19%	26,41%	18,86%
Πλέον: Λοιπά Έσοδα Εκμετάλλευσης (1)	2.767,07	1.827,57	2.093,07
Σύνολο Μικτού Κέρδους	44.990,97	44.850,91	38.443,88
% επί του Κύκλου Εργασιών Εταιρίας	26,84%	27,54%	19,95%
Μείον: Έξοδα Διοίκησης (1)	(21.736,12)	(21.598,99)	(21.200,81)
Μείον: Έξοδα Διάθεσης	(468,73)	(319,03)	(423,63)
Μείον: Έξοδα ερευνών & ανάπτυξης	(84,75)	(644,26)	(638,42)
Σύνολο Εξόδων	(22.289,61)	(22.562,28)	(22.262,87)
(% επί του κύκλου εργασιών Εταιρίας)	13,30%	13,85%	11,55%
Λειτουργικό Αποτέλεσμα (1)	22.701,36	22.288,63	16.181,01
(% επί του κύκλου εργασιών Εταιρίας)	13,54%	13,68%	8,40%
Πλέον: Έσοδα Συμμετοχών	39.692,72	42.298,20	34.873,42
Πλέον: Έσοδα Χρεογράφων	115,45	937,65	573,97
Πλέον: Κέρδη (Ζημιές) από Πώληση Συμμετοχών & Χρεογράφων	(8.572,42)	(5.344,35)	2,84
Μείον: Προβλέψεις Υποτίμησης Συμμετοχών & Χρεογράφων (1)	(19.525,46)	(14.556,11)	(17.816,68)
Πλέον: Επιχορηγήσεις για προγράμματα προσωπικού	16,94	0,00	0,00
Πλέον: Έκτακτα & Ανόργανα Έσοδα	1.383,82	3.858,89	9.643,63
Μείον: Έκτακτα & Ανόργανα Έξοδα	(20.288,40)	(18.598,75)	(23.680,05)
Κέρδη προ Τόκων, Αποσβέσεων & Φόρων (EBITDA)	15.524,02	30.884,15	19.778,13
(% επί του συνολικού κύκλου εργασιών)	3,91%	8,31%	5,52%
Πλέον : Πιστωτικοί Τόκοι & Συναφή Έσοδα	225,43	1.018,91	726,41
Μείον : Χρεωστικοί Τόκοι & Συναφή Έξοδα	(7.729,08)	(14.227,70)	(13.804,97)
Κέρδη προ Αποσβέσεων και Φόρων	8.020,37	17.675,36	6.699,56
(% επί του συνολικού κύκλου εργασιών)	2,02%	4,75%	1,87%
Μείον: Αποσβέσεις (Συνολικές)	(24.519,74)	(23.587,42)	(22.634,55)
Κέρδη προ Φόρων	(16.499,37)	(5.912,06)	(15.934,99)
(% επί του συνολικού κύκλου εργασιών)	-4,15%	-1,59%	-4,45%
Μείον: Φόροι Χρήσης & Λοιποί Φόροι	(12.564,03)	(13.986,20)	(12.851,74)
Μείον: Ζημιές από πώληση χρεογράφων	0,00	0,00	(1.354,48)
Κέρδη μετά από Φόρους	(29.063,40)	(19.898,26)	(30.141,21)
(% επί του συνολικού κύκλου εργασιών)	-7,31%	-5,35%	-8,42%
Μείον: Φόροι Φορολογικού Ελέγχου προηγούμενων χρήσεων (*)	(4.714,83)	(3.094,38)	(544,42)
Κέρδη μετά από Φόρους και Φόρους Φορολογικού Ελέγχου προηγούμενων χρήσεων (*)	(33.778,23)	(22.992,64)	(30.685,63)
(% επί του συνολικού κύκλου εργασιών)	-8,50%	-6,18%	-8,57%
Μείον: Αναλογία Μετόχων Μειοψηφίας στα μετά από φόρους κέρδη	97,29	(4.167,50)	(3.194,63)
Κέρδη μετά από Φόρους, Φόρους Φορολογικού Ελέγχου προηγούμενων χρήσεων & Δικαιώματα Μειοψηφίας (*)	(33.680,94)	(27.160,14)	(33.880,26)

Σημειώσεις:

Οι χρηματοοικονομικές πληροφορίες που παρουσιάζονται στον παραπάνω πίνακα, έχουν συνταχθεί με βάση στοιχεία της Εταιρίας και διαφοροποιούνται από τις οικονομικές καταστάσεις στα παρακάτω σημεία:

1. Για τον υπολογισμό του μικτού κέρδους και του λειτουργικού αποτελέσματος των χρήσεων 2002-2004, έχουν αφαιρεθεί προηγούμενως οι αποσβέσεις ως ακολούθως:

ΚΑΤΑΝΟΜΗ ΑΠΟΣΒΕΣΕΩΝ ΣΕ ΕΝΟΠΟΙΗΜΕΝΟ ΕΠΙΠΕΔΟ			
(σε χιλ. €)	2004	2003	2002
Ενσωματωμένες στο λειτουργικό κόστος			
Κόστος Εκτέλεσης Έργων	11.193,81	11.852,00	11.649,03
Έξοδα Διοίκησης	7.147,49	5.245,13	2.918,77
Έσοδα εκμετάλλευσης	119,64	425,30	2.342,97
Προβλέψεις υποτίμησης συμμετοχών	2.215,40	2.215,40	2.684,51
ΣΥΝΟΛΟ	20.676,34	19.737,83	19.595,28
Μη ενσωματωμένες στο λειτουργικό κόστος	1.958,20	3.849,59	4.924,46
ΣΥΝΟΛΟ ΑΠΟΣΒΕΣΕΩΝ	22.634,55	23.587,42	24.519,74

(*) Σημειώνεται ότι, οι φόροι φορολογικού ελέγχου προηγούμενων χρήσεων λαμβάνονται υπόψη όπως εμφανίζονται στις δημοσιευμένες οικονομικές καταστάσεις.

2.4.6.2 Εξέλιξη εργασιών – αποτελεσμάτων

Κύκλος Εργασιών

Όπως φαίνεται στον πίνακα της ενότητας 2.4.6.1 «Χρηματοοικονομικές Πληροφορίες Αποτελεσμάτων 2002-2004», ο ενοποιημένος κύκλος εργασιών της ΑΕΓΕΚ ανήλθε σε € 192.710,51 χιλ. τη χρήση 2004 έναντι € 162.877,17 χιλ. την προηγούμενη χρήση, παρουσιάζοντας αύξηση της τάξης του 18,3%. Ο συνολικός κύκλος εργασιών του Ομίλου ΑΕΓΕΚ, ήτοι συμπεριλαμβανομένου του κύκλου εργασιών που εκτελείται υπό κοινοπρακτική μορφή διαμορφώθηκε σε € 358.031,70 χιλ τη χρήση 2004 από € 371.850,56 χιλ. τη χρήση 2003.

Η ανάλυση του ενοποιημένου κύκλου εργασιών του Ομίλου ανά κατασκευαστική δραστηριότητα και αντίστοιχα η γεωγραφική κατανομή του για την εξεταζόμενη περίοδο 2002-2004 και την περίοδο 1.1.2005-30.9.2005 παρουσιάζεται στην ενότητα 2.4.2.1 «Δραστηριότητα της Εταιρίας».

Σημειώνεται ότι, ο ενοποιημένος κύκλος εργασιών του εξωτερικού ως ποσοστό επί του συνολικού κύκλου εργασιών ήταν της τάξης του 9,22% για τη χρήση 2004, από 5,79% που ήταν τη χρήση 2003 και 12,46% τη χρήση 2002.

Μικτό Κέρδος – Μικτό Περιθώριο Κέρδους

Το μικτό κέρδος ανήλθε το 2004 σε € 36.350,80 χιλ. από € 43.023,34 χιλ. το 2003 και € 42.223,90 χιλ. το 2002, παρουσιάζοντας μείωση το 2004 της τάξης του 15,5%. Αντίστοιχα το περιθώριο μικτού κέρδους διαμορφώθηκε σε 18,86% το 2004 από 26,41% το 2003 και 25,19% το 2002 λόγω σημαντικής αύξησης του κόστους εκτέλεσης έργων. Ειδικότερα, το κόστος εκτέλεσης έργων (προ αποσβέσεων) για τη χρήση 2004 ύψους € 156,359,70 παρουσιάζεται στον παρακάτω πίνακα:

ΚΟΣΤΟΣ ΕΚΤΕΛΕΣΗΣ ΕΡΓΩΝ (σε χιλ. €)	2004
Εμπορεύματα	1.062,83
Προϊόντα έτοιμα και ημιτελή	161,37
Παραγωγή σε εξέλιξη	13.498,46
Πρώτες & βοηθητικές ύλες	33.423,86
Αναλώσιμα υλικά	2.417,21
Ανταλλακτικά παγίων στοιχείων	19.598,19
Αμοιβές και έξοδα προσωπικού	43,628,06
Αμοιβές και έξοδα τρίτων	61.904,06
Παροχές τρίτων	6.490,80
Φόροι - Τέλη	780,94
Διάφορα έξοδα	7.537,07
Τόκοι και συναφή έξοδα	578,21
ΥΠΟΚΑΤΑΣΤΗΜΑΤΟΣ ΚΥΠΡΟΥ	85,37
ΥΠΟΚΑΤΑΣΤΗΜΑΤΟΣ ΡΟΥΜΑΝΙΑΣ	901,24
Μείον: Ενδοεταιρικές Απαλοιφές	(35.707,97)
ΣΥΝΟΛΟ	156.359,70

Έξοδα Διοικητικής Λειτουργίας

Κατά την περίοδο 2002-2004, τα έξοδα διοίκησης (προ αποσβέσεων) σε επίπεδο Ομίλου διαμορφώθηκαν στα ίδια περίπου επίπεδα και συγκεκριμένα ανήλθαν σε € 21.200,81 χιλ το 2004, σε € 21.598,99 χιλ. το 2003 και σε € 21.736,12 χιλ. το 2002. Ειδικότερα, τα έξοδα διοίκησης (προ αποσβέσεων) του Ομίλου ύψους € 21.200,81 χιλ. τη χρήση 2004 αναλύονται στον παρακάτω πίνακα:

ΕΞΟΔΑ ΔΙΟΙΚΗΣΗΣ (σε χιλ. €)	2004
Α' ύλες-Β' ύλες- Υλικά συσκευασίας	0,38
Αμοιβές & έξοδα προσωπικού	7.075,43
Αμοιβές & έξοδα τρίτων	6.137,95
Παροχές τρίτων	5.163,30
Φόροι-τέλη	672,67
Διάφορα έξοδα	2.903,37
Τόκοι & συναφή έξοδα	231,16
Αποσβέσεις παγίων στοιχείων	0,00
Έξοδα Υποκ/ματος Κύπρου	26,16
Έξοδα υποκ/ματος Ρουμανίας	50,32
Μείον: ενδοεταιρικές απαλοιφές	(1.059,93)
ΣΥΝΟΛΟ	21.200,81

Έσοδα από κοινοπραξίες

Τα έσοδα από κοινοπραξίες οφείλονται στο κατασκευαστικό αντικείμενο του Ομίλου και αφορούν σε κέρδη από τη συμμετοχή των εταιρών του Ομίλου στην εκτέλεση έργων υπό κοινοπρακτική μορφή. Συγκεκριμένα, τα έσοδα από κοινοπραξίες (προ φόρων) ανήλθαν σε € 34.764,15 χιλ. το 2004 έναντι € 41.361,82 χιλ. τη χρήση 2003, παρουσιάζοντας πτώση της τάξης του 15,95% λόγω της μείωσης εκτέλεσης έργων υπό κοινοπρακτική μορφή .

Έκτακτα & Ανόργανα Αποτελέσματα

Τα έκτακτα και ανόργανα έσοδα σε επίπεδο Ομίλου, διαμορφώθηκαν σε 9.643,63 χιλ. € τη χρήση 2004 από 3.858,89 χιλ. € τη χρήση 2003 και 1.383,82 χιλ. τη χρήση 2002. Τα έκτακτα και ανόργανα έξοδα σε επίπεδο Ομίλου, διαμορφώθηκαν σε 23.680,05 χιλ. € τη χρήση 2004 από 18.598,75 χιλ. € τη χρήση 2003 και 20.288,40 χιλ. τη χρήση 2002. Τα έκτακτα και ανόργανα αποτελέσματα του Ομίλου για τη χρήση 2004 αναλύονται στον παρακάτω πίνακα:

Εκτακτα & Ανόργανα Έσοδα (ποσά σε χιλ. €)	2004
Κέρδη από εκποίηση παγίων	8.624,53
Έσοδα προηγούμενων χρήσεων	93,24
Συναλλαγματικές Διαφορές	2,32
Λοιπά	792,77
Αποζημιώσεις Ασφάλειας	3,04
Έσοδα από προβλέψεις προηγ. χρήσεων	34,84
Αποσβέσεις επιδοτούμενων μηχανημάτων	103,78
Σύνολο	9.654,51
Μείον : Ενδοεταιρικές Απολοιφές	(10,88)
ΣΥΝΟΛΟ ΑΝΟΡΓΑΝΩΝ ΕΣΟΔΩΝ	6.643,63
Εκτακτα & Ανόργανα Έξοδα (ποσά σε χιλ. €)	2004
Φορολογικές προσαυξήσεις	443,89
Πρόστιμα ασφαλιστικών ταμείων	384,59
Λοιπά	1.095,08
Ζημιές από εκποίηση παγίων	1.825,70
Συναλλαγματικές Διαφορές	0,48
Έξοδα προηγούμενων χρήσεων	1.258,47
Προβλέψεις για εκτάκτους κινδύνους*	18.700,00
Σύνολο	23.635,23
Μείον : Ενδοεταιρικές Απολοιφές	(28,16)
ΣΥΝΟΛΟ	23.680,05

* ποσό ύψους € 18.700,00 χιλ. αφορά σε πρόβλεψη για επισφαλείς απαιτήσεις έναντι κοινοπραξιών, χρεωστών και τρίτων

Χρηματοοικονομικές Δαπάνες

Το 2004, οι χρηματοοικονομικές δαπάνες (χρεωστικοί τόκοι) του Ομίλου από μακροπρόθεσμο και βραχυπρόθεσμο τραπεζικό δανεισμό καθώς και τα λοιπά χρηματοοικονομικά έξοδα διαμορφώθηκαν σε € 13.804,97 χιλ. έναντι 14.227,70 χιλ. το 2003 και 7.729,08 χιλ. το 2002. Συγκεκριμένα, οι χρηματοοικονομικές δαπάνες ύψους € 13.804,97 χιλ. τη χρήση 2004 αναλύονται στον παρακάτω πίνακα:

Χρηματοοικονομικές Δαπάνες (ποσά σε χιλ. €)	2004
Τόκοι & Έξοδα Λοιπών Μακροπρόθεσμων Υποχρεώσεων	33,17
Τόκοι & Έξοδα Χρημ. Τραπεζών με εγγύηση αξιόγραφα.	134,50
Τόκοι & Έξοδα Βραχυπρόθεσμων Τραπεζικών Χρημ.	11.277,81
Τόκοι & Έξοδα Λοιπών Βραχυπρόθεσμων Υποχρεώσεων	213,47
Προμήθειες Εγγυητικών Επιστολών	1.180,94
Λοιπά Συναφή Με Χρηματοδοτήσεις Έξοδα	659,08
Συν/κές διαφορές	306,01
ΣΥΝΟΛΟ	13.804,97

Αποτελέσματα προ φόρων

Τα αποτελέσματα προ φόρων του Ομίλου κατά την εξεταζόμενη περίοδο 2002-2004 διαμορφώθηκαν σε αρνητικά επίπεδα και συγκεκριμένα σε € 15.934,99 χιλ. το 2004, σε € 5.912,06 χιλ. το 2003 και σε € 16.499,37 χιλ. το 2002. Η επιδείνωση στα αποτελέσματα του Ομίλου οφείλεται αφενώς στην ολοκλήρωση των εκτελούμενων έργων υπό κοινοπρακτική μορφή καθώς και στην αύξηση του κόστους των αυτοτελώς εκτελούμενων αλλά και στην έλλειψη ανάθεσης νέων έργων. Επίσης, τα αποτελέσματα του Ομίλου απεικονίζονται αναμορφωμένα με τις παρατηρήσεις του Τακτικού Ορκωτού Ελεγκτή για την εξεταζόμενη περίοδο 2002-2004 με αποτέλεσμα την πλήρη εξογίαση των αποτελεσμάτων αλλά και της γενικότερης εικόνας του Ομίλου.

2.4.6.3 Χρηματοοικονομικές πληροφορίες ισολογισμών 2002-2004

ΕΝΟΠΟΙΗΜΕΝΑ ΣΤΟΙΧΕΙΑ ΙΣΟΛΟΓΙΣΜΩΝ (ποσά σε χιλ. €)	2002	2003	2004
ΕΝΕΡΓΗΤΙΚΟ			
Εξοδα Εγκαταστάσεως	28.142,50	36.588,05	46.555,98
Μείον: Συσσωρευμένες Αποσβέσεις	(16.363,67)	(21.227,54)	(29.258,25)
ΑΝΑΠΟΣΒΕΣΤΑ ΕΞΟΔΑ ΕΓΚΑΤΑΣΤΑΣΗΣ	11.778,82	15.360,51	17.297,73
Ασώματα Πάγια	12.495,15	11.173,52	10.522,83
Μείον: Συσσωρευμένες Αποσβέσεις	(2.845,87)	(5.328,11)	(6.627,60)
Αναπόσβεστα Ασώματα Πάγια	9.649,28	5.845,41	3.895,22
Ενσώματα Πάγια	246.796,13	251.310,69	263.776,90
Μείον: Συσσωρευμένες Αποσβέσεις	(83.279,80)	(90.813,36)	(85.800,97)
Αναπόσβεστα Ενσώματα Πάγια	163.516,33	160.497,34	177.975,93
Συμμετοχές σε Συνδεδεμένες & Λοιπές Επιχειρήσεις	49.627,20	53.148,89	51.394,29
Μείον: Οφειλόμενες Δόσεις	0,00	0,00	0,00
Τίτλοι με χαρακτήρα ακινητοποιήσεων	8.202,78	8.202,78	8.202,78
Λοιπές Μακροπρόθεσμες Απαιτήσεις	18.764,07	19.550,33	19.634,60
ΣΥΝΟΛΟ ΠΑΓΙΟΥ ΕΝΕΡΓΗΤΙΚΟΥ	249.759,66	247.244,74	261.102,82
Αποθέματα	38.898,49	64.049,65	73.962,07
Πελάτες	37.831,36	45.847,98	63.260,29
Γραμμάτια & Επιταγές Εισπρακτές	10.824,39	11.833,09	14.288,06
Βραχυπρόθεσμες απαιτήσεις κατά συνδεδεμένων & λοιπών επιχειρήσεων	198.244,24	236.683,42	245.562,41
Απαιτήσεις κατά οργάνων διοικήσεως	4.306,92	555,58	533,54
Δεσμευμένοι Λογ/σμοί καταθέσεων	0,00	5,27	0,00
Επισφαλείς - Επίδικοι πελάτες & χρεώστες	5.349,96	10.586,66	11.338,25
Χρεώστες Διάφοροι	27.248,87	23.561,36	26.714,41
Λογαριασμοί Διαχείρισης προκαταβολών & πιστώσεων	15.733,29	16.657,40	14.540,22
Χρεώγραφα	8.185,77	11.018,07	7.406,57
Διαθέσιμα	20.341,61	26.742,66	34.576,10
ΣΥΝΟΛΟ ΚΥΚΛ/ΝΤΟΣ ΕΝΕΡΓΗΤΙΚΟΥ	366.964,90	447.541,12	492.181,93
ΜΕΤΑΒΑΤΙΚΟΙ ΛΟΓΑΡΙΑΣΜΟΙ	30.728,50	19.705,21	19.941,39
ΣΥΝΟΛΟ ΕΝΕΡΓΗΤΙΚΟΥ	659.231,88	729.851,58	790.523,86
ΠΑΘΗΤΙΚΟ	2002	2003	2004
Μετοχικό Κεφάλαιο	147.033,90	147.033,90	147.033,90
Διαφορά από Έκδοση Μετοχών υπέρ το Άρτιο	108.702,34	106.801,13	106.801,13
Διαφορές Αναπροσαρμογής- Επιχορηγήσεις Επενδύσεων	4.767,84	5.391,96	22.329,75
Αποθεματικά	19.069,94	25.415,82	31.851,16
Αποτελέσματα εις Νέο	(84.018,79)	(71.448,60)	(77.550,78)
Διαφορά Ενοποίησης	25.809,89	21.739,00	21.845,12
Δικαιώματα Μειοψηφίας	135.684,36	142.603,55	151.346,20
ΣΥΝΟΛΟ ΙΔΙΩΝ ΚΕΦΑΛΑΙΩΝ	357.049,49	377.536,77	403.656,49
ΠΡΟΒΛΕΨΕΙΣ	1.251,61	1.896,53	1.886,10
Δάνεια Τραπεζών	14.800,49	7.556,43	5.391,24
Μακροπρόθεσμες υποχρεώσεις προς λοιπές επιχ.	7.671,05	7.671,05	5.352,12
Προκαταβολές έργων	0,00	635,95	106,29
Λοιπές Μακροπρόθεσμες Υποχρεώσεις	461,37	1.273,41	730,46
ΣΥΝΟΛΟ ΜΑΚΡΟΠΡΟΘΕΣΜΩΝ ΥΠΟΧΡΕΩΣΕΩΝ	22.932,91	17.136,84	11.580,12
Προμηθευτές	40.013,18	43.762,42	38.496,96
Γραμμάτια & Επιταγές πληρωτέες	18.553,39	19.213,72	23.749,20
Τράπεζες	159.959,71	209.023,70	236.916,97

Προκαταβολές Πελατών	16.017,03	15.277,65	23.409,64
Φόροι-Τέλη	7.485,73	8.768,81	9.824,95
Ασφαλιστικοί Οργανισμοί	1.477,68	1.945,37	2.296,54
Υποχρεώσεις προς συνδεδεμένες & λοιπές επιχειρήσεις	10.281,52	18.595,18	17.009,99
Μερίσματα Πληρωτέα	5.736,55	2.481,97	2.716,83
Πιστωτές Διάφοροι	16.100,68	12.501,79	12.270,41
ΣΥΝΟΛΟ ΒΡΑΧΥΠΡΟΘΕΣΜΩΝ ΥΠΟΧΡΕΩΣΕΩΝ	275.625,47	331.570,61	366.691,48
ΣΥΝΟΛΟ ΥΠΟΧΡΕΩΣΕΩΝ	298.558,37	348.707,46	378.271,60
ΜΕΤΑΒΑΤΙΚΟΙ ΛΟΓΑΡΙΑΣΜΟΙ	2.372,40	1.710,82	6.709,67
ΣΥΝΟΛΟ ΠΑΘΗΤΙΚΟΥ	659.231,88	729.851,58	790.523,86

2.4.6.4 Ανάλυση σημαντικών πληροφοριών ισολογισμού

Η παρακάτω ανάλυση αφορά ορισμένα κονδύλια των λογαριασμών Ενεργητικού και Παθητικού του Ενοποιημένου Ισολογισμού:

ΕΝΣΩΜΑΤΕΣ ΑΚΙΝΗΤΟΠΟΙΗΣΕΙΣ

Η αναπόσβεστη αξία των ενσώματων ακινητοποιήσεων του Ομίλου την 31.12.2004 ανήλθαν σε € 177.975,93 χιλ., παρουσιάζοντας αύξηση της τάξης του 10,89%. Η εν λόγω αύξηση οφείλεται κατά το μεγαλύτερο μέρος στο λογαριασμό «Ακινήτοποιήσεις υπό εκτέλεση και προκαταβολές» που διαμορφώθηκε σε € 49.739,67 χιλ. την 31.12.2004 έναντι € 27.854,07 χιλ. την 31.12.2003 λόγω της προόδου εργασιών της κατασκευής του έργου Λιμένα Αστακού. Στον παρακάτω πίνακα παρουσιάζονται αναλυτικά οι ενσώματες ακινητοποιήσεις (αναπόσβεστη αξία) του Ομίλου ΑΕΓΕΚ όπως διαμορφώθηκαν στις 31.12.2002, 31.12.2003 και 31.12.2004:

ΕΝΣΩΜΑΤΕΣ ΑΚΙΝΗΤΟΠΟΙΗΣΕΙΣ (ποσά σε χιλ. €)	2002	2003	2004
Γήπεδα- οικόπεδα	70.850,83	69.683,00	70.713,49
Ορυχεία- μεταλλεία- αγροί - φυτείες- δάση	621,04	1.370,53	1.271,18
Κτίρια & τεχνικά έργα	10.102,36	6.572,60	5.625,39
Μηχανήματα-τεχνικές εγκαταστάσεις & λοιπός μηχ/κός εξοπλισμός	52.779,20	46.406,68	43.255,15
Μεταφορικά μέσα	8.069,29	7.421,86	6.250,75
Έπιπλα & λοιπός εξοπλισμός	1.462,29	1.188,59	1.120,29
Ακινήτοποιήσεις υπό εκτέλεση & προκαταβολές	19.631,32	27.854,07	49.739,67
ΣΥΝΟΛΟ	163.516,33	160.497,34	177.975,93

ΣΥΜΜΕΤΟΧΕΣ ΣΕ ΣΥΝΔΕΔΕΜΕΝΕΣ ΚΑΙ ΛΟΙΠΕΣ ΕΠΙΧΕΙΡΗΣΕΙΣ

Οι συμμετοχές σε συνδεδεμένες και λοιπές επιχειρήσεις του Ομίλου την 31.12.2004 σε αξία κτήσης ανήλθαν σε € 27.564,09 χιλ. έναντι € 22.427,38 χιλ. την 31.12.2003 και € 65.296,79 χιλ. την 31.12.2002. Σημειώνεται ότι, η Εταιρία έχει διενεργήσει προβλέψεις για υποτιμήσεις συμμετοχών συνολικού ύψους € 15.329,10 χιλ. στη χρήση 2004, € 13.655,51 χιλ. στη χρήση 2003 και € 15.654,50 χιλ. στη χρήση 2002.

Ο λογαριασμός σε συνδεδεμένες και λοιπές επιχειρήσεις του Ομίλου την 31.12.2004 αναλύεται στον παρακάτω πίνακα:

ΣΥΜΜΕΤΟΧΕΣ ΣΕ ΣΥΝΔΕΔΕΜΕΝΕΣ ΕΠΙΧΕΙΡΗΣΕΙΣ 31.12.2004 (ποσά σε €)					
	ΕΠΩΝΥΜΙΑ ΕΤΑΙΡΙΑΣ	ΠΟΣΟΣΤΑ	ΑΞΙΑ ΚΤΗΣΗΣ	ΠΡΟΒΛΕΨΗ ΥΠΟΤΙΜΗΣΗΣ	ΤΡΕΧΟΥΣΑ ΑΞΙΑ
ΑΕΓΕΚ	JV. ΕΚΑΕ SRL	15,00%	465,00		465,00
	PRODEFIN	26,65%	15.652.355,00	10.382.068,31	5.270.286,69
	ΑΘΗΝΑΙΚΟΙ ΣΤΑΘΜΟΙ ΑΥΤ/ΤΩΝ	20,00%	1.128.000,00		1.128.000,00
	POLIS PARK	20,00%	33.000,00		33.000,00
	SMIRNI PARK	50,00%	30.000,00		30.000,00
	ΣΥΝΟΛΟ		16.843.820,00	10.382.068,31	6.461.751,69
ΕΥΚΛΕΙΔΗΣ	SC JV ATT-E CONSTRUCT SRL (ΕΦΚ.-ΑΤΤΙΚ.)	50%	90.392,08	73.412,49	16.979,59
	SC JV ΕΚΑΕ SRL (ΕΦΚΛΙΔΙΣ-ΚΟΝΟΙΚΕ-ΑΕΓΕΚ)	50%	1.550,00		1.550,00
	ΦΕΙΘ ΑΕ	50%	129.126,93		129.126,93
	ΕΡΑΝΙΣ ΑΕ	50%	322.817,32		322.817,32
	ΥΨΟΣ ΑΕ	50%	14.673,51		14.673,51
	ΣΥΝΟΛΟ		558.559,84	73.412,49	485.147,35
ΜΕΤΩΝ	ΦΕΙΘ ΑΕ	50,00%	129.126,93	129.126,93	0,00
	ΕΤΕΠΑΛ ΑΕ	12,56%	1.504.539,70	243.965,74	1.260.573,96
	ΕΣΤΙΑ ΑΕ	33,56%	1.575.659,57	1.575.659,57	0,00
	ΑΛΦΙΝ ΑΕ	38,53%	5.848.333,00	2.865.620,85	2.982.712,15
	ΜΠΡΕΣΣΑΣ ΑΕ	50,00%	396.346,29	59.246,36	337.099,93
	ΣΥΝΟΛΟ		9.454.005,49	4.873.619,45	4.580.386,04
ΕΔΑΦΟΣΤΑΤΙΚΗ	INTRASOL ΑΤΕΕ	100,00%	707.707,49		707.707,49
	ΣΥΝΟΛΟ		707.707,49		707.707,49
ΣΥΝΟΛΟ ΣΥΜΜΕΤΟΧΩΝ			27.564.092,82	15.329.100,25	12.234.992,57

ΣΥΜΜΕΤΟΧΕΣ ΣΕ ΛΟΙΠΕΣ ΕΠΙΧΕΙΡΗΣΕΙΣ 31.12.2004 (ποσά σε €)				
	ΕΠΩΝΥΜΙΑ ΕΤΑΙΡΙΑΣ	ΠΟΣΟΣΤΑ	ΑΞΙΑ ΚΤΗΣΗΣ	ΤΡΕΧΟΥΣΑ ΑΞΙΑ
ΑΕΓΕΚ	ΚΟΙΝΟΠΡΑΞΙΕΣ ΣΥΜΜΕΤΟΧΗΣ ΑΕΓΕΚ		1.087.221,50	1.087.221,50
	ΣΥΝΟΛΟ		1.087.221,50	1.087.221,50
ΕΥΚΛΕΙΔΗΣ	Ε.Τ.Π. ΔΙΑΧΕΙΡΙΣΗ ΕΓΚΑΤ. ΚΑΥΣΙΜΩΝ Α.Ε.	40%	24.000,00	24.000,00
	ΕΛΠΕΤ ΒΑΛΚΑΝΙΚΗ ΑΕ	30%	34.897.560,90	34.897.560,90
	ΕΡΑΝΙΣ Α.Ε.	50%	322.817,32	322.817,32
	ΥΨΟΣ Α.Ε.	50%	14.673,51	14.673,51
	ΦΕΙΘ Α.Ε.	50%	129.126,93	129.126,93
	ΚΟΙΝΟΠΡΑΞΙΕΣ ΣΥΜΜΕΤΟΧΗΣ ΕΥΚΛΕΙΔΗ		6.484,97	6.484,97
	ΣΥΝΟΛΟ		35.394.663,63	35.394.663,63
	ΕΙΤΡΑΦΕΣ ΕΝΟΠΟΙΗΣΗΣ			-560.330,98
	ΣΥΝΟΛΟ ΛΟΙΠΩΝ ΕΠΙΧΕΙΡΗΣΕΩΝ		35.394.663,63	34.834.332,65
ΕΚΤΕΡ	ΚΟΙΝΟΠΡΑΞΙΕΣ ΣΥΜΜΕΤΟΧΗΣ ΕΚΤΕΡ		910.354,81	910.354,81
	ΕΡΤΩΝΗΣ Α.Ε.	10%	60.000,00	60.000,00
	BUCHAREST CORPORATE CENTER LTD	25,69%	2.090.921,36	2.090.921,36
	ΣΥΝΟΛΟ		2.150.921,36	3.061.276,17
ΜΕΤΩΝ	ΚΟΙΝΟΠΡΑΞΙΕΣ ΣΥΜΜΕΤΟΧΗΣ ΜΕΤΩΝ		195.697,25	195.697,25
	ΣΥΝΟΛΟ ΛΟΙΠΩΝ ΕΠΙΧΕΙΡΗΣΕΩΝ		195.697,25	195.697,25
ΕΔΑΦΟΣΤΑΤΙΚΗ	ΕΡΤΩΝΗΣ	5,00%	30.000,00	30.000,00
	ΣΥΝΟΛΟ ΛΟΙΠΩΝ ΕΠΙΧΕΙΡΗΣΕΩΝ		30.000,00	30.000,00
ΣΥΝΟΛΟ ΣΥΜΜΕΤΟΧΗΣ ΣΕ ΛΟΙΠΕΣ ΕΠΙΧΕΙΡΗΣΕΙΣ				39.208.527,57

ΑΠΟΘΕΜΑΤΑ

Η ανάλυση των αποθεμάτων των χρήσεων 2002, 2003 και 2004 αναλύεται στον παρακάτω πίνακα:

ΑΠΟΘΕΜΑΤΑ (ποσά σε χιλ. €)	2002	2003	2004
Εμπορεύματα	146,91	190,84	308,75
Προϊόντα έτοιμα και ημιτελή - υποπροϊόντα & υπολείμματα	653,16	549,08	474,88
Παραγωγή σε εξέλιξη	33.675,87	46.657,40	64.358,56
Πρώτες & βοηθητικές ύλες, αναλώσιμα υλικά, ανταλλακτικά & είδη συσκευασίας	1.551,08	2.376,21	2.278,64
Προκαταβολές για αγορά αποθεμάτων	2.871,47	14.276,11	6.541,24
ΣΥΝΟΛΟ	38.898,49	64.049,65	73.962,07

Οι προκαταβολές για αγορά αποθεμάτων αφορούν ποσά που δόθηκαν σε προμηθευτές για αγορές κυκλοφορούντων στοιχείων.

Η παραγωγή σε εξέλιξη (έργα υπό εκτέλεση) την 31.12.2004 ανήλθε σε € 64.358,56 χιλ., αφορά σε εκτελεσμένες εργασίες κατασκευαστικών έργων οι οποίες δεν έχουν πιστοποιηθεί και αναλύεται ανά εταιρία ως εξής:

ΠΑΡΑΓΩΓΗ ΣΕ ΕΞΕΛΙΞΗ (ΕΡΓΑ ΥΠΟ ΕΚΤΕΛΕΣΗ) (ποσά σε χιλ. €)	31.12.2004
ΑΕΓΕΚ	2.503,03
ΕΦΑΦΟΣΤΑΤΙΚΗ	962,40
ΕΥΚΛΕΙΔΗΣ	53.913,65
ΕΚΤΕΡ	2.528,55
ΕΝΕΤ	4.450,93
ΣΥΝΟΛΟ	64.358,56

Ειδικότερα, η παραγωγή σε εξέλιξη (έργα υπό εκτέλεση) την 31.12.2004 ύψους € 53.913,65 χιλ. για την εταιρία ΕΥΚΛΕΙΔΗΣ αναλύεται ως εξής:

ΠΑΡΑΓΩΓΗ ΣΕ ΕΞΕΛΙΞΗ (ΕΡΓΑ ΥΠΟ ΕΚΤΕΛΕΣΗ) ΕΥΚΛΕΙΔΗΣ (ποσά σε χιλ. €)	31.12.2004
Παράκαμψη Αγρινίου	2.935,00
Εγνατία Οδός: Ανισόπεδοι κόμβοι Σιάτιστα - Κοζάνη	3.338,29
Εγνατία Οδός: Τμήμα Ξάνθη-Κομοτηνή	1.731,47
Κατασκευή σήραγγας Αγ. Ηλία στο τμήμα της Παραϊόνιας Οδού	2.000,00
Λεωφ. Κηφισού τμήμα από χ.θ. 0+700 έως χ.θ. 1+400	14.410,67
ΠΑΘΕ: Τμήμα Αγ. Θεόδωροι-Αλμυρός	20.868,59
Σ.Γ. Λιμένα Ν. Ικονίου	8.629,63
ΣΥΝΟΛΟ	53.913,65

ΒΡΑΧΥΠΡΟΘΕΣΜΕΣ ΑΠΑΙΤΗΣΕΙΣ ΚΑΤΑ ΚΟΙΝΟΠΡΑΞΙΩΝ & ΛΟΙΠΩΝ ΣΥΜΜΕΤΟΧΙΚΟΥ ΕΝΔΙΑΦΕΡΟΝΤΟΣ ΕΤΑΙΡΙΕΣ

Στον παρακάτω πίνακα παρουσιάζονται οι βραχυπρόθεσμες απαιτήσεις (ανά εταιρία) κατά κοινοπραξιών και λοιπού συμμετοχικού ενδιαφέροντος εταιρίες συνολικού ύψους € 245.562,41 χιλ. την 31.12.2004:

ΒΡΑΧΥΠΡΟΘΕΣΜΕΣ ΑΠΑΙΤΗΣΕΙΣ (ποσά σε χιλ. €)	2004
A. ΚΑΤΑ ΣΥΝΔΕΔΕΜΕΝΩΝ ΕΠΙΧΕΙΡΗΣΕΩΝ	
ΑΕΓΕΚ	45.980,18
ΕΥΚΛΕΙΔΗΣ	52.280,12
ΜΕΤΩΝ	9.996,04
ΕΔΑΦΟΣΤΑΤΙΚΗ	12,21
ΣΥΝΟΛΟ (Α)	108.268,54
Β. ΚΑΤΑ ΛΟΙΠΟΥ ΣΥΜΜΕΤΟΧΙΚΟΥ ΕΝΔΙΑΦΕΡΟΝΤΟΣ ΕΤΑΙΡΙΕΣ - ΚΟΙΝΟΠΡΑΞΙΩΝ	
Κοινοπραξιών της ΑΕΓΕΚ	96.016,16
Κοινοπραξιών της ΜΕΤΩΝ	4,19
Κοινοπραξιών της ΕΥΚΛΕΙΔΗΣ	32.398,52
Κοινοπραξιών της ΕΚΤΕΡ	7.707,45
Κοινοπραξιών της ΕΔΑΦΟΣΤΑΤΙΚΗ	765,42
Κοινοπραξιών της ΑΕΓΕΦ GRUP SRL	402,12
ΣΥΝΟΛΟ (Β)	137.293,87
ΣΥΝΟΛΟ (Α+Β)	245.562,41

ΧΡΕΟΓΡΑΦΑ

Τα χρεόγραφα του Ομίλου την 31.12.2004 σε αξία κτήσης ανήλθαν σε € 19.669,15 χιλ. έναντι € 23.126,57 χιλ. την 31.12.2003 και € 20.352,05 χιλ. την 31.12.2002. Σημειώνεται ότι, η Εταιρία έχει διενεργήσει προβλέψεις για υποτίμηση χρεογράφων συνολικού ύψους € 12.262,58 χιλ. στη χρήση 2004, € 12.108,50 χιλ. στη χρήση 2003 και € 12.166,28 χιλ. στη χρήση 2002.

Το μέρος του λογαριασμού χρεόγραφα που αφορά σε μετοχές του Ομίλου την 31.12.2004 ποσού € 15.191,50 χιλ. αναλύεται στον παρακάτω πίνακα:

ΕΤΑΙΡΙΑ	ΜΕΤΟΧΕΣ	ΑΞΙΑ ΚΤΗΣΗΣ	ΠΡΟΒΛΕΨΗ ΥΠΟΤΙΜΗΣΗΣ	ΤΡΕΧΟΥΣΑ ΑΞΙΑ
ΑΕΓΕΚ	CLUB HOTEL LOUTRAKI	2.634.341,80	---	2.634.341,80
	ΑΧΑΪΚΗ ΠΙΣΤΗ-ΠΡΟΕΓ.	592,81	---	592,81
ΕΥΚΛΕΙΔΗΣ	ΑΤΤΙΚΑΤ	12.339.612,33	12.262.575,21	77.037,12
ΕΚΤΕΡ	ΑΕΓΕΚ (Κ)	32.683,20	---	32.683,20
	ΑΕΓΕΚ (Π)	184.268,70	---	184.268,70
ΣΥΝΟΛΟ		15.191.498,84	12.262.575,21	2.928.923,63

ΙΔΙΑ ΚΕΦΑΛΑΙΑ

Τα συνολικά Ίδια Κεφάλαια του Ομίλου ανήλθαν σε € 403.656,49 χιλ. την 31.12.2004 έναντι € 377.536,77 χιλ. την 31.12.2003 και € 357.049,49 χιλ. την 31.12.2002 και παρουσιάζονται αναλυτικά στον πίνακα που ακολουθεί:

ΙΔΙΑ ΚΕΦΑΛΑΙΑ (ποσά σε χιλ. €)	2002	2003	2004
Μετοχικό Κεφάλαιο	147.033,90	147.033,90	147.033,90
Διαφορά από έκδοση μετοχών υπέρ το άρτιο	108.702,34	106.801,13	106.801,13
Διαφορές από αναπροσαρμογή αξία συμμετοχών & χρεογράφων	142,85	783,78	139,05
Διαφορά από αναπροσαρμογή αξίας λοιπών περιουσιακών στοιχείων	668,74	27,06	1.010,54
Επιχορηγήσεις επενδύσεων παγίου ενεργητικού	3.956,25	4.581,12	21.180,15
Τακτικό Αποθεματικό	1.637,18	1.799,61	2.362,54
Ειδικά αποθεματικά	1.383,57	2.098,45	3.101,92
Εκτακτά αποθεματικά	8.941,66	9.038,97	9.819,92

Αφορολόγητα αποθεματικά ειδικών διατάξεων	7.084,64	9.109,94	10.782,23
Αποθεματικό για ίδιες μετοχές	0,00	3.018,84	4.382,54
Αφορολόγητα κέρδη τεχνικών επιχειρήσεων	22,89	350,02	1.402,01
Αναμορφώσεις βάσει παρατηρήσεων Τακτικού Ορκωτού	(79.175,89)	(65.821,18)	(70.399,05)
Υπόλοιπο κερδών χρήσης εις νέον	1.030,67	861,00	0,00
Υπόλοιπο ζημιών χρήσης εις νέον	(2.367,25)	(2.869,37)	(82,82)
Υπόλοιπο ζημιών προηγούμενων χρήσεων	(3.506,32)	(3.619,05)	(7.068,90)
Διαφορές ενοποίησης	25.809,89	21.739,00	21.845,12
Δικαιώματα Μειοψηφίας	135.684,36	142.603,55	151.346,20
ΣΥΝΟΛΟ	357.049,49	377.536,77	403.656,49

ΠΡΟΒΛΕΨΕΙΣ

Το υπόλοιπο του λογαριασμού αφορά κυρίως προβλέψεις αποζημίωσης προσωπικού. Σύμφωνα με την Ελληνική Νομοθεσία οι απολυόμενοι εργαζόμενοι δικαιούνται αποζημίωση απόλυσης. Το ποσό της αποζημίωσης βασίζεται στα χρόνια προϋπηρεσίας στον ίδιο εργοδότη και το ύψος των απολαβών την ημέρα της απόλυσης. Αν οι εργαζόμενοι παραμείνουν μέχρι τη συνταξιοδότησή τους τότε δικαιούνται το 40% της πιο πάνω αποζημίωσης απόλυσης.

ΜΑΚΡΟΠΡΟΘΕΣΜΕΣ ΥΠΟΧΡΕΩΣΕΙΣ

ΠΡΟΣ ΤΡΑΠΕΖΕΣ

Οι μακροπρόθεσμες τραπεζικές υποχρεώσεις του Ομίλου στις 31.12.2004 διαμορφώθηκαν σε € 5.391,24 χιλ. και αναλύονται ως εξής:

ΜΑΚΡΟΠΡΟΘΕΣΜΕΣ ΥΠΟΧΡΕΩΣΕΙΣ ΠΡΟΣ ΤΡΑΠΕΖΕΣ 2004 (ποσά σε χιλ. €)		
ΕΤΑΙΡΙΑ	ΤΡΑΠΕΖΑ	ΠΟΣΟ
ΑΕΓΕΦ ROM	ALPHA BANK	4.949,55
ΑΕΓΕΦ	ALPHA LEASING	441,64
ΣΥΝΟΛΟ		5.391,24

ΠΡΟΣ ΣΥΝΔΕΔΕΜΕΝΕΣ & ΛΟΙΠΕΣ ΕΠΙΧΕΙΡΗΣΕΙΣ

Οι μακροπρόθεσμες υποχρεώσεις του Ομίλου προς λοιπές συμμετοχικού ενδιαφέροντος επιχειρήσεις ανήλθαν σε € 5.352,12 χιλ. στις 31.12.2004 και αναλύονται ως εξής:

ΜΑΚΡΟΠΡΟΘΕΣΜΕΣ ΥΠΟΧΡΕΩΣΕΙΣ ΠΡΟΣ ΣΥΝΔΕΔΕΜΕΝΕΣ & ΛΟΙΠΕΣ ΕΠΙΧΕΙΡΗΣΕΙΣ 2004 (ποσά σε χιλ. €)		
ΕΤΑΙΡΙΑ	ΕΤΑΙΡΑ ΣΥΜΜΕΤΟΧΗΣ	ΠΟΣΟ
ΜΕΤΩΝ	Κ/Ξ ΕΤΕΠ Α.Ε.-ΜΕΤΩΝ-BENT	5.352,12
ΣΥΝΟΛΟ		5.352,12

ΒΡΑΧΥΠΡΟΘΕΣΜΕΣ ΥΠΟΧΡΕΩΣΕΙΣ

Οι βραχυπρόθεσμες υποχρεώσεις του Ομίλου την 31.12.2004 ανήλθαν σε € 366.691,48 χιλ. και το μεγαλύτερο μέρος αφορά σε υποχρεώσεις σε τράπεζες, προμηθευτές, κοινοπραξίες, φόρους-τέλη και πιστωτές διάφορους.

ΠΡΟΣ ΤΡΑΠΕΖΕΣ

Η ανάλυση των βραχυπρόθεσμων τραπεζικών υποχρεώσεων του Ομίλου την 31.12.2004 ύψους € 236.916,97 (συμπεριλαμβανομένου του ποσού που αντιστοιχεί στις μακροπρόθεσμες υποχρεώσεις πληρωτέες την επόμενη χρήση) ανά τράπεζα και τα υπόλοιπά τους αναλύονται στον πίνακα που ακολουθεί:

ΒΡΑΧΥΠΡΟΘΕΣΜΕΣ ΤΡΑΠΕΖΙΚΕΣ ΥΠΟΧΡΕΩΣΕΙΣ ΑΝΑ ΤΡΑΠΕΖΑ (σε χιλ. €)	2004
ΤΡΑΠΕΖΑ BNP	2.200,00
ΕΘΝΙΚΗ ΤΡΑΠΕΖΑ	15.829,07
ΕΜΠΟΡΙΚΗ ΤΡΑΠΕΖΑ	19.518,90
EUROBANK	21.191,43
ALPHA BANK	88.228,29
ΤΡΑΠΕΖΑ ΠΕΙΡΑΙΩΣ	44.596,51
ΛΑΙΚΗ ΤΡΑΠΕΖΑ	7.052,83
ΤΡΑΠΕΖΑ ΑΤΤΙΚΗΣ	7.278,67
ASPIS BANK	3.616,25
ΓΕΝΙΚΗ ΤΡΑΠΕΖΑ	10.787,84
HSBC	10.909,31
BANCPOST	1.499,70
ΕΤΒΑ	1,33
ΕΓΝΑΤΙΑ	76,11
ALPHA BANK (ΥΠΕΡΑΝΑΛΗΨΗ ΟΨΕΩΣ)	577,39
ΤΡΑΠΕΖΑ ΠΕΙΡΑΙΩΣ (ΥΠΕΡΑΝΑΛΗΨΗ ΟΨΕΩΣ)	1.233,00
BNP (ΥΠΕΡΑΝΑΛΗΨΗ ΟΨΕΩΣ)	1,42
Σύνολο	234.598,04
Πλέον : Μακροπρόθεσμες υποχρεώσεις πληρωτέες την επόμενη χρήση	2.318,93
ΣΥΝΟΛΟ	236.916,97

ΠΡΟΣ ΣΥΝΔΕΔΕΜΕΝΕΣ & ΛΟΙΠΕΣ ΕΠΙΧΕΙΡΗΣΕΙΣ

Οι βραχυπρόθεσμες υποχρεώσεις προς συνδεδεμένες και λοιπού συμμετοχικού ενδιαφέροντος επιχειρήσεις ανήλθαν σε € 17.009,99 χιλ. την 31.12.2004 έναντι € 18.595,18 χιλ. την 31.12.2003 και € 10.281,52 χιλ. την 31.12.2003. Ειδικότερα, για τη χρήση 2004 αναλύονται στον πίνακα που ακολουθεί.

ΒΡΑΧΥΠΡΟΘΕΣΜΕΣ ΥΠΟΧΡΕΩΣΕΙΣ (ποσά σε χιλ. €)	2004
Α. ΠΡΟΣ ΣΥΝΔΕΔΕΜΕΝΕΣ ΕΠΙΧΕΙΡΗΣΕΙΣ	
ΕΥΚΛΕΙΔΗΣ	356,42
ΕΔΑΦΟΣΤΑΤΙΚΗ	0,08
ΣΥΝΟΛΟ	356,50
Β. ΠΡΟΣ ΛΟΙΠΟΥ ΣΥΜΜΕΤΟΧΙΚΟΥ ΕΝΔΙΑΦΕΡΟΝΤΟΣ /ΚΟΙΝΟΠΡΑΞΙΕΣ ΣΥΜΜΕΤΟΧΗΣ ΤΩΝ ΕΤΑΙΡΙΩΝ ΤΟΥ ΟΜΙΛΟΥ	
ΑΕΓΕΚ	2.886,45
ΕΥΚΛΕΙΔΗΣ	9.948,50
ΜΕΤΩΝ	822,70
ΕΚΤΕΡ	2.689,27
ΑΕΓΕΦ GRUP SRL	306,56
ΣΥΝΟΛΟ	16.653,49

2.4.6.5 Χρηματοοικονομικές πληροφορίες ενοποιημένων ταμειακών ροών 2002-2004

Οι ενοποιημένες ταμειακές ροές της Εταιρίας για τις χρήσεις 2002-2004 παρατίθενται ως ακολούθως:

	ΑΝΑΛΥΣΗ (ποσά σε χιλ. €)	2002	2003	2004
A/A	Ταμειακές Ροές από συνήθεις (λειτουργικές) δραστηριότητες			
100	<u>Ταμειακές εισροές</u>			
101	Πωλήσεις	185.100,24	162.877,17	192.710,50
102	Άλλα έσοδα εκμεταλλεύσεως	41.237,47	36.656,82	17.502,61
103	Έκτακτα και ανόργανα έσοδα	1.056,68	2.089,47	216,15
104	Έσοδα προηγούμενων χρήσεων	302,70	1.231,35	93,10
105	Πιστωτικοί τόκοι (καταθέσεων κλπ.)	225,43	1.018,90	726,24
106	Έσοδα χρεογράφων	193,62	52,87	16.048,71
107	Πώληση χρεογράφων	14,70	78,17	4.598,10
108	Μείωση απαιτήσεων	7.384,80	0,00	0,00
	<i>Αφαιρούνται:</i>			
109	Αγορά χρεογράφων	0,00	4.698,04	1.463,74
110	Αύξηση απαιτήσεων	54.671,45	21.391,28	28.338,76
	<i>Σύνολο Ταμειακών Εισροών (A100)</i>	<i>180.844,19</i>	<i>177.915,43</i>	<i>202.092,91</i>
200	<u>Ταμειακές εκροές</u>			
201	Κόστος πωληθέντων (μείον αποσβέσεις και προβλέψεις)	147.022,00	119.131,72	156.590,94
202	Έξοδα λειτουργίας διοικήσεως	23.261,43	21.692,27	21.201,87
203	Έξοδα λειτουργίας ερευνών - αναπτύξεως	84,75	644,26	638,42
204	Έξοδα λειτουργίας διαθέσεως	468,73	319,03	423,63
205	Έξοδα υποαπασχολήσεως / αδράνειας	0,00	0,00	0,00
206	Άλλα έξοδα	28.398,62	22.755,55	25.725,99
207	Αύξηση αποθεμάτων	19.524,65	29.074,70	8.944,37
208	Αύξηση μεταβατικών λογαριασμών ενεργητικού	37.211,98	0,00	723,83
209	Μείωση μεταβατικών λογαριασμών παθητικού	4.517,21	661,56	0,00
210	Μείωση βραχυπρόθεσμων υποχρεώσεων (πλην Τραπεζών)	7.632,19	40.814,66	0,00
	<i>Αφαιρούνται:</i>			
211	Μείωση αποθεμάτων	154,41	938,41	0,00
212	Μείωση μεταβατικών λογαριασμών ενεργητικού	595,58	27.422,88	0,00
213	Αύξηση μεταβατικών λογαριασμών παθητικού	102,43	0,00	4.737,89
214	Αύξηση βραχυπρόθεσμων υποχρεώσεων (πλην Τραπεζών)	62.197,95	38.494,83	19.349,25
	<i>Σύνολο Ταμειακών Εκροών (A200)</i>	<i>205.071,19</i>	<i>168.237,63</i>	<i>190.161,91</i>
300	<u>Ταμειακές Εκροές φόρων</u>			
301	Φόροι εισοδήματος	5.272,97	6.329,65	7.671,75
302	Μη ενσωματούμενοι στο λειτουργικό κόστος φόροι	2.362,25	1.780,16	1.638,96
303	Διαφορές φόρου φορολογικού ελέγχου	4.714,83	3.110,70	546,09
304	Μείωση υποχρεώσεων από φόρους - τέλη	2.069,75	0,00	0
	<i>Αφαιρείται:</i>			
305	Αύξηση υποχρεώσεων από φόρους - τέλη	0,00	1.246,31	2.363,82
	<i>Σύνολο Ταμειακών εκροών φόρων (A300)</i>	<i>14.419,80</i>	<i>9.974,20</i>	<i>7.492,98</i>
	Ταμειακές Ροές από συνήθεις λειτουργικές δραστηριότητες			
	(A100 - A200 - A300) = A	-38.646,80	-296,40	4.438,02

B	Ταμειακές Ροές από Επενδυτικές Δραστηριότητες			
100	<u>Ταμειακές εισροές</u>			
101	Πώληση ασώματων ακινητοποιήσεων	0,19	140,39	107,09
102	Πώληση ενσώματων ακινητοποιήσεων	7.701,71	24.495,65	12.283,52
103	Πώληση συμμετοχών και τίτλων ακινητοποιήσεων	6.457,41	4.348,07	1.906,73
104	Μείωση μακροπρόθεσμων απαιτήσεων	0,00	0,00	0,00
105	Έσοδα συμμετοχών και τίτλων ακινητοποιήσεων	3.271,94	4.459,54	6.332,07
106	Πιστωτικοί τόκοι (μακροπρόθεσμων κλπ. απαιτήσεων)	26,83	0,00	0,00
	<i>Σύνολο Ταμειακών εισροών (B100)</i>	<i>17.458,08</i>	<i>33.443,65</i>	<i>20.629,41</i>
200	<u>Ταμειακές εκροές</u>			
201	Αγορά ασώματων ακινητοποιήσεων	5.140,47	602,65	303,23
202	Αγορά ενσώματων ακινητοποιήσεων	42.643,42	36.219,69	40.991,80
203	Αγορά συμμετοχών και τίτλων ακινητοποιήσεων	15.969,24	10.013,33	7.993,09
204	Αύξηση μακροπρόθεσμων απαιτήσεων	39,80	794,42	195,96
205	Αύξηση εξόδων εγκαταστάσεως	4.512,17	11.032,33	9.595,59
	<i>Σύνολο Ταμειακών εκροών (B200)</i>	<i>68.305,10</i>	<i>58.662,42</i>	<i>59.079,67</i>
	Ταμειακές Ροές από Επενδυτικές Δραστηριότητες (B100 - B200) = B	-50.847,02	-25.218,77	-38.450,26
	Ταμειακές Ροές από Χρηματοδοτικές Δραστηριότητες			
100	<u>Ταμειακές εισροές</u>			
101	Είσπραξη αύξησης μετοχικού κεφαλαίου και διαφοράς υπέρ άρθιο	7.600,82	0,00	8.818,14
102	Είσπραξη επιχορηγήσεων παγίων	5.969,86	432,67	23.865,87
103	Αύξηση μακροπρόθεσμων υποχρεώσεων	16.038,85	3.744,28	0,00
104	Αύξηση βραχυπρόθεσμων υποχρεώσεων (λογαριασμοί Τραπεζών)	70.669,75	48.612,82	27.194,24
	<i>Σύνολο Ταμειακών εισροών (Γ100)</i>	<i>100.279,28</i>	<i>52.789,77</i>	<i>59.878,25</i>
200	<u>Ταμειακές εκροές</u>			
201	Μείωση (επιστροφή) μετοχικού κεφαλαίου	1.734,22	944,67	944,67
202	Επιστροφή επιχορηγήσεων παγίων	0,00	21,68	0,00
203	Μείωση μακροπρόθεσμων υποχρεώσεων	22,77	0,00	1824,69
204	Μείωση βραχυπρόθεσμων υποχρεώσεων (λογαριασμοί Τραπεζών)	220,51	0,00	0,00
205	Τόκοι πληρωθέντες	7.017,00	13.831,16	13.221,47
206	Μερίσματα πληρωθέντα	11.453,99	5.540,95	1.340,13
207	Διανομή κερδών στο προσωπικό	0,00	0,00	0,00
208	Αμοιβές Δ.Σ. από κέρδη χρήσεως	813,28	559,96	701,62
	<i>Σύνολο Ταμειακών εκροών (Γ200)</i>	<i>21.261,77</i>	<i>20.898,42</i>	<i>18.032,58</i>
	Ταμειακές Ροές από Χρηματοδοτικές Δραστηριότητες (Γ100 - Γ200) = Γ	79.017,51	31.891,35	41.845,67
	Ταμειακές Ροές Εταιρίας (αλγεβρικό άθροισμα A + B + Γ)	-10.476,31	6.376,18	7.833,43
	ΠΛΕΟΝ : ΧΡΗΜΑΤΙΚΑ ΔΙΑΘΕΣΙΜΑ ΕΝΑΡΞΗΣ ΧΡΗΣΗΣ	19.838,18	20.341,62	26.742,66
	ΠΛΕΟΝ : ΧΡΗΜΑΤΙΚΑ ΔΙΑΘΕΣΙΜΑ ΑΠΟΡΡΟΦΗΜΕΝΩΝ ΕΤΑΙΡΙΩΝ	10.979,74	24,86	0,00
	ΧΡΗΜΑΤΙΚΑ ΔΙΑΘΕΣΙΜΑ ΤΕΛΟΥΣ ΧΡΗΣΗΣ	20.341,61	26.742,66	34.576,09

2.4.6.6 Χρηματοοικονομικές πληροφορίες για τις μεταβολές της καθαρής θέσης των χρήσεων 2002-2004

Για τους σκοπούς του Εγγράφου συγχώνευσης όπως προβλέπεται από τον Κανονισμό 809/2004 της Ευρωπαϊκής Ένωσης (παράγραφος 20.1 του Παραρτήματος Ι), συντάχθηκαν από την Εταιρία οι ακόλουθες καταστάσεις μεταβολών της Ενοποιημένης Καθαρής Θέσης :

ΚΑΤΑΣΤΑΣΗ ΜΕΤΑΒΟΛΩΝ ΙΔΙΩΝ ΚΕΦΑΛΑΙΩΝ ΤΗΣ 31ης Δεκεμβρίου 2002									
Ποσά εκφρασμένα σε χιλ. Ευρώ									
	Μετοχικό Κεφάλαιο	Διαφορά από έκδοση μετοχών υπέρ το άρτιο	Διαφορές αναπροσαρμογής - επιχορηγήσεις	Αποθεματικά κεφάλαια	Αποτελέσματα (υπόλ.κερδών- ζημιών) εις νέον	Διαφορές ενοποίησης	Δικαιώματα μειοψηφίας	Λοιπά	Σύνολο ιδίων κεφαλαίων
Υπόλοιπο την 1/1/2002	146.203,20	110.603,55	1.866,30	16.068,29	-4.078,52	43.020,14	90.896,91		404.579,87
Αύξηση / μείωση μετοχ.κεφαλαίου	830,70		-830,70						0,00
Αναπροσαρμογή παγίων περιουσιακών στοιχείων									0,00
Είσπραξη επιχορηγήσεων			5.868,26						5.868,26
Ζημία από αποτίμηση ή πώληση συμ/χών & χρεωγράφων									0,00
Μερίσματα & αμοιβές Δ.Σ.					-1.277,01				-1.277,01
Αγορές / (πωλήσεις) ιδίων μετοχών									0,00
Κέρδη / (ζημιές) της περιόδου, μετά από φόρους					-33.778,24				-33.778,24
Απόσβεση Υπεραξίας (Goodwill) μέσω αποθεμ.υπέρ το άρτιο		-1.901,21			1.901,21				0,00
Σχηματισμός αποθεματικών				3.001,65	-3.001,65				0,00
Συναλ/κές διαφορές μετατροπής εταιριών εξωτερικού						12,57			12,57
Σύνολο κερδών / ζημιών καταχ/νων απευθείας στα ίδια κεφάλαια					-43.881,86				-43.881,86
Δικαιώματα μειοψηφίας στα αποτελέσματα					97,29		-97,29		0,00
Διαφορές στα δικαιώματα μειοψηφίας & στις διαφορές ενοποίησης			-2.136,02			-17.222,82	44.884,74		25.525,90
Διαφορά από μη ενοποίηση θυγατρικών εταιριών									0,00
Καθαρή θέση λήξης περιόδου την 31/12/2002	147.033,90	108.702,34	4.767,84	19.069,94	-84.018,78	25.809,89	135.684,36	0,00	357.049,49

ΚΑΤΑΣΤΑΣΗ ΜΕΤΑΒΟΛΩΝ ΙΔΙΩΝ ΚΕΦΑΛΑΙΩΝ ΤΗΣ 31ης Δεκεμβρίου 2003									
Ποσά εκφρασμένα σε χιλ. Ευρώ									
	Μετοχικό Κεφάλαιο	Διαφορά από έκδοση μετοχών υπέρ το άρτιο	Διαφορές αναπροσαρμογής - επιχορηγήσεις	Αποθεματικά κεφάλαια	Αποτελέσματα (υπόλ.κερδών - ζημιών) εις νέον	Διαφορές ενοποίησης	Δικαιώματα μειοψηφίας	Λοιπά	Σύνολο ιδίων κεφαλαίων
Υπόλοιπο την 1/1/2003	147.033,90	108.702,34	4.767,84	19.069,94	-84.018,78	25.809,89	135.684,36	0,00	357.049,49
Αύξηση / μείωση μετοχ.κεφαλαίου									0,00
Αναπροσαρμογή παγίων περιουσιακών στοιχείων									0,00
Είσπραξη επιχορηγήσεων			496,74						496,74
Ζημία από αποτίμηση ή πώληση συμ/χών & χρεωγράφων									0,00
Μερίσματα & αμοιβές Δ.Σ.					-1.917,84				-1.917,84
Αγορές / (πωλήσεις) ιδίων μετοχών									0,00
Κέρδη / (ζημιές) της περιόδου, μετά από φόρους					-22.992,64				-22.992,64
Απόσβεση Υπεραξίας (Goodwill) μέσω αποθεμ.υπέρ το άρτιο		-1.901,21			1.901,21				0,00
Σχηματισμός αποθεματικών				6.345,88	-6.345,88				0,00
Συναλ/κές διαφορές μετατροπής εταιριών εξωτερικού					95,04				95,04
Σύνολο κερδών / ζημιών καταχ/νων απευθείας στα ίδια κεφάλαια					45.997,80				45.997,80
Δικαιώματα μειοψηφίας στα αποτελέσματα					-4.167,50		4.167,50		0,00
Διαφορές στα δικαιώματα μειοψηφίας & στις διαφορές ενοποίησης			127,38			-4.070,89	2.751,69		-1.191,82
Διαφορά από μη ενοποίηση θυγατρικών εταιριών									0,00
Καθαρή θέση λήξης περιόδου την 31/12/2003	147.033,90	106.801,13	5.391,96	25.415,82	-71.448,59	21.739,00	142.603,55	0,00	377.536,77

ΚΑΤΑΣΤΑΣΗ ΜΕΤΑΒΟΛΩΝ ΙΔΙΩΝ ΚΕΦΑΛΑΙΩΝ ΤΗΣ 31ης Δεκεμβρίου 2004									
Ποσά εκφρασμένα σε χιλ. Ευρώ									
	Μετοχικό Κεφάλαιο	Διαφορά από έκδοση μετοχών υπέρ το άρτιο	Διαφορές αναπροσαρμογής - επιχορηγήσεις	Αποθεματικά κεφάλαια	Αποτελέσματα (υπόλ.κερδών - ζημιών) εις νέον	Διαφορές ενοποίησης	Δικαιώματα μειοψηφίας	Λοιπά	Σύνολο ιδίων κεφαλαίων
Υπόλοιπο την 1/1/2004	147.033,90	106.801,13	5.391,96	25.415,82	-71.448,59	21.739,00	142.603,55	0,00	377.536,77
Αύξηση / μείωση μετοχ.κεφαλαίου									0,00
Αναπροσαρμογή παγίων περιουσιακών στοιχείων			983,48						983,48
Είσπραξη επιχορηγήσεων			24.040,83						24.040,83
Ζημία από αποτίμηση ή πώληση συμ/χών & χρεωγράφων									0,00
Μερίσματα & αμοιβές Δ.Σ.					-2.276,62				-2.276,62
Αγορές / (πωλήσεις) ιδίων μετοχών									0,00
Κέρδη / (ζημιές) της περιόδου, μετά από φόρους					-30.685,63				-30.685,63
Απόσβεση Υπεραξίας (Goodwill) μέσω αποθεμ.υπέρ το άρτιο									0,00
Σχηματισμός αποθεματικών				6.435,34	-6.435,34				0,00
Συναλ/κές διαφορές μετατροπής εταιριών εξωτερικού									0,00
Σύνολο κερδών / ζημιών καταχ/νων απευθείας στα ίδια κεφάλαια					36.490,04				36.490,04
Δικαιώματα μειοψηφίας στα αποτελέσματα					-3.194,63		3.194,63		0,00
Διαφορές στα δικαιώματα μειοψηφίας & στις διαφορές ενοποίησης			-8.086,52			106,12	5.548,02		-2.432,38
Διαφορά από μη ενοποίηση θυγατρικών εταιριών									0,00
Καθαρή θέση λήξης περιόδου την 31/12/2004	147.033,90	106.801,13	22.329,75	31.851,16	-77.550,77	21.845,12	151.346,20	0,00	403.656,49

2.4.6.7 Προσαρτήματα

Για τους σκοπούς του Εγγράφου συγχώνευσης, όπως προβλέπεται από τον Κανονισμό 809/2004 της Ευρωπαϊκής Ένωσης (παράγραφος 20.1 του Παραρτήματος Ι), συντάχθηκαν από την Εταιρία προσαρτήματα των ενοποιημένων οικονομικών καταστάσεων των χρήσεων που έληξαν στις 31.12.2002, 31.12.2003 και 31.12.2004.

Στα εν λόγω προσαρτήματα παρέχονται επεξηγηματικές πληροφορίες οι οποίες κρίνονται αναγκαίες για την πληρέστερη παρουσίαση των οικονομικών καταστάσεων, ενώ παρατίθενται οι λογιστικές αρχές που ακολουθεί η Εταιρία πλέον αυτών που περιλαμβάνονται υποχρεωτικά στο υπόδειγμα του προσαρτήματος με βάση τις διατάξεις του Κ.Ν. 2190/20.

2.4.6.8 Επενδύσεις 2002-2004

Στον παρακάτω πίνακα παρουσιάζεται αναλυτικά ανά έτος και κατηγορία οι πραγματοποιηθείσες επενδύσεις του Ομίλου κατά την τριετία 2002 - 2004.

(ποσά σε χιλ. €)	2002	2003	2004	ΣΥΝΟΛΟ 2002-2004
ΑΣΩΜΑΤΕΣ ΑΚΙΝΗΤΟΠΟΙΗΣΕΙΣ (Α)	8.621,10	801,93	2.521,12	11.944,15
Γήπεδα - Οικόπεδα	1.986,20	6.560,43	7.766,60	16.313,23
Κτίρια - Εγκ/σεις κτιρίων – Τεχνικές Εγκαταστάσεις	3.262,66	12.199,60	19.929,41	35.391,67
Μηχανήματα - τεχνικές εγκ. & λοιπός μηχανολογικός εξοπλισμός	7.179,01	12.520,62	11.328,26	31.027,89
Μεταφορικά μέσα	1.151,73	2.599,44	971,23	4.722,40
Έπιπλα & λοιπός εξοπλισμός	149,38	121,20	591,01	861,59
ΕΝΣΩΜΑΤΕΣ ΑΚΙΝΗΤΟΠΟΙΗΣΕΙΣ (Β)	13.728,98	34.001,29	40.586,51	88.316,78
ΣΥΜΜΕΤΟΧΕΣ				
Συμμετοχές σε συνδεδεμένες επιχειρήσεις	1.761,08	309,38	43,20	2.113,66
Συμμετοχές σε λοιπές επιχειρήσεις	1.080,28	543,08	24,05	1.647,41
ΣΥΝΟΛΟ ΣΥΜΜΕΤΟΧΩΝ (Γ)	2.841,36	852,46	67,25	3.761,07
ΓΕΝΙΚΟ ΣΥΝΟΛΟ (Α+Β+Γ)	25.191,44	35.655,68	43.174,88	104.022,20

2.4.7 ΠΕΡΙΛΗΨΗ ΤΩΝ ΔΙΑΦΟΡΩΝ Δ.Π.Χ.Π. ΚΑΙ Ε.Γ.Λ.Σ.

Συμφωνία των Ιδίων Κεφαλαίων και των Καθαρών Αποτελεσμάτων μεταξύ των ελληνικών λογιστικών προτύπων και των διεθνών προτύπων χρηματοοικονομικής πληροφόρησης (Δ.Π.Χ.Π.)

Οι οικονομικές καταστάσεις της ΑΕΓΕΚ, που από 1.1.2005 συντάσσονται σύμφωνα με τα Διεθνή Πρότυπα Χρηματοοικονομικής Πληροφόρησης (Δ.Π.Χ.Π.) διαφέρουν σε ορισμένα σημεία από τις οικονομικές καταστάσεις που συντάσσονταν σύμφωνα με Ελληνικό Γενικό Λογιστικό Σχέδιο (Ε.Γ.Λ.Σ.).

Οι χρηματοοικονομικές πληροφορίες που παρατίθενται στη συνέχεια έχουν συνταχθεί από την Εταιρία και δεν έχουν ελεγχθεί από ορκωτό ελεγκτή.

Οι ακόλουθοι πίνακες παρουσιάζουν τις αναμορφώσεις των Ιδίων Κεφαλαίων και των αποτελεσμάτων της 31.12.2004, οι οποίες εφαρμόστηκαν στις ενοποιημένες οικονομικές καταστάσεις που συντάχθηκαν για τους σκοπούς του «Εγγράφου» της συγχώνευσης όπως προβλέπεται από τις διατάξεις του Παραρτήματος Ι της ενότητας 20.1 του Κανονισμού 809/2004(ΕΚ) προκειμένου να προσαρμοσθούν με τα Δ.Π.Χ.Π.

ΠΙΝΑΚΑΣ ΑΝΑΠΡΟΣΑΡΜΟΓΗΣ & ΑΝΑΜΟΡΦΩΣΗΣ ΙΔΙΩΝ ΚΕΦΑΛΑΙΩΝ	
ποσά σε χιλ. €	31.12.2004
Ιδια Κεφάλαια Ομίλου κατά Ε.Γ.Λ.Σ.	403.656,49
<i>Προσαρμογές των Διεθνών Προτύπων Χρηματοοικονομικής Πληροφόρησης</i>	
Επίδραση από την υιοθέτηση των ΔΛΠ 32& 39 στα διαθέσιμα προς πώληση (1)	(32.064,39)
Επίδραση από την υιοθέτηση των ΔΛΠ 32& 39 στα χρημ/κονομικά στοιχεία σε εύλογη αξία μέσω των αποτελεσμάτων	(634,34)
Επίδραση από την υιοθέτηση των ΔΛΠ 32& 39 στα μακροπρόθεσμα δάνεια	
Διαγραφή εξόδων πολυετούς απόσβεσης που δεν πληρούν τα κριτήρια αναγνώρισης (2)	(57.078,80)
Αντιλογισμός αποσβέσεων στα παραπάνω διαγραφέντα στοιχεία (2)	35.885,85
Αποτίμηση των ενσώματων και ασώματων ακινητοποιήσεων (3)	37.857,35
Επίδραση από τον προσδιορισμό μειωμένων αποσβέσεων των ενσώματων και ασώματων ακινητοποιήσεων	12.876,37
Αντιλογισμός αναπροσαρμογής βάσει Ν. 2065/92	
Διαγραφή αποθεματικού για ίδιες μετοχές	(4.456,22)
Πρόβλεψη για απαξιωμένα αποθέματα (4)	(55.948,21)
Πρόβλεψη για επισφαλείς απαιτήσεις (5)	(145.201,69)
Αναβαλλόμενα εισοδήματα από επιχορηγήσεις (6)	(30.119,20)
Πρόβλεψη αποζημίωσης προσωπικού βάση αναλογιστικής μελέτης	(643,81)
Κατασκευαστικά Συμβόλαια ΔΛΠ 11	(4.297,44)
Αλλαγή στη σύνθεση του Ομίλου (ενοποίηση κοινοπραξιών, μεταβολή στη σύνθεση της ενοποίησης κλπ)	12.093,81
Επίδραση από χρηματοδοτικές μισθώσεις (ΔΛΠ 17)	3.529,76
Αναγνώριση αναβαλλόμενης φορολογίας	(7.073,19)
Λοιπά	(3.217,81)
Σύνολο αναμορφώσεων μετάβασης σε Δ.Π.Χ.Π.	(238.491,96)
Σύνολο Ιδίων Κεφαλαίων, κατά τα Διεθνή Λογιστικά Πρότυπα	165.164,53

Σημειώσεις:

(1) Επίδραση από τη υιοθέτηση των ΔΛΠ 32 & 39 στα διαθέσιμα προς πώληση

Ο Όμιλος χρησιμοποίησε την παρεχόμενη από το ΔΠΧΠ 1 επιλογή να ταξινομήσει τα χρηματοοικονομικά μέσα-συμμετοχές του χαρτοφυλακίου της σε «Χρηματοοικονομικά Στοιχεία Διαθέσιμα προς πώληση κατά την ημερομηνίαμετάβασης στα ΔΠΧΠ (1/1/2004).

Τα χρηματοοικονομικά μέσα-συμμετοχές, τα οποία μπορούν να αποτιμηθούν αξιόπιστα, επανεκτιμήθηκαν κατά την ημερομηνία μετάβασης στα ΔΠΧΠ στις εύλογες αξίες τους σύμφωνα με εκτιμήσεις της Διοίκησης ή εκθέσεις αποτίμησης ανεξάρτητων εκτιμητών.

Η διαφορά κατά την ημερομηνία μετάβασης που προέκυψε μεταξύ της αποτίμησης βάσει ΔΠΧΠ και της αποτίμησης βάση των προηγούμενων λογιστικών αρχών (οι οποίες δεν απαιτούσαν αποτίμηση τέτοιων μέσων) εμφανίστηκε σε λογαριασμό αποθεματικών εύλογης αξίας και επιβάρυνε τα ίδια κεφάλαια.

Οποιαδήποτε θετική ή αρνητική διαφορά που θα προκύψει από την επανεκτίμηση των «Χρηματοοικονομικών Στοιχείων Διαθέσιμων προς πώληση» μετά την ημερομηνία μετάβασης στα ΔΠΧΠ μεταφέρεται σε ειδικό αποθεματικό.

(2) Διαγραφή εξόδων πολυετούς απόσβεσης (και αναλογούντων αποσβέσεων) που δεν πληρούν τα κριτήρια αναγνώρισης

Οι διατάξεις των ΔΠΧΠ θέτουν πολύ αυστηρές προϋποθέσεις για την καταχώρηση στον ισολογισμό των άυλων περιουσιακών στοιχείων σε αντίθεση με τις προηγούμενες λογιστικές αρχές. Κατά την ημερομηνία μετάβασης στα ΔΠΧΠ ως άυλα πάγια στοιχεία του ενεργητικού θεωρήθηκαν μόνο τα λογισμικά προγράμματα του ομίλου καθώς και τα έξοδα κτήσεως ακινητοποιήσεων τα οποία προσαύξησαν την αξία των ενσώματων παγίων και των επενδύσεων σε ακίνητα.

(3) Αποτίμηση των ενσώματων και ασώματων ακινητοποιήσεων

Τα οικόπεδα και τα κτίρια αποτιμήθηκαν κατά την ημερομηνία μετάβασης στα ΔΠΧΠ (1/1/2004) στο τεκμαιρόμενο κόστος (deemed cost), σύμφωνα με τις διατάξεις του ΔΠΧΠ 1. Ως «τεκμαιρόμενο» κόστος θεωρήθηκε η εύλογη αξία του παγίου εξοπλισμού κατά την ημερομηνία μετάβασης στα ΔΠΧΠ, η οποία προσδιορίστηκε μετά από μελέτη ανεξάρτητου οίκου εκτιμητών.

Τα υπόλοιπα ενσώματα πάγια στοιχεία του ενεργητικού (μηχανήματα, λοιπά μεταφορικά μέσα, έπιπλα γραφείων και ηλεκτρονικοί υπολογιστές) αποτιμήθηκαν στο αρχικό κόστος κτήσης τους μείον τις συσσωρευμένες αποσβέσεις. Οι αποσβέσεις των παγίων αυτών επαναπροσδιορίστηκαν με βάση την πραγματική ωφέλιμη ζωή των παγίων.

(4) Πρόβλεψη για απαξιωμένα αποθέματα

Κατά την ημερομηνία μετάβασης διενεργήθηκαν σωρευτικά προβλέψεις απαξιωμένων αποθεμάτων σε βάρος των ιδίων κεφαλαίων. Οι προβλέψεις στηρίχθηκαν σε εκτιμήσεις της Διοίκησης της Εταιρίας.

(5) Πρόβλεψη για επισφαλείς απαιτήσεις

Με βάση το Ε.Γ.Α.Σ., οι προβλέψεις για πιθανές ζημιές από επισφαλείς απαιτήσεις, που σχηματίζονται σύμφωνα με τις διατάξεις των άρθρων 42^ε & 14 και 43 παρ. 1 κωδ. Ν. 2190/20, καταχωρούνται στη χρέωση του λογαριασμού 83.11 «προβλέψεις για επισφαλείς απαιτήσεις», με αντίστοιχη πίστωση του λογαριασμού 44.11 «προβλέψεις για επισφαλείς απαιτήσεις» και δεν αναγνωρίζονταν προς έκπτωση από τα φορολογητέα κέρδη. Με βάση το ΔΛΠ 37 «Προβλέψεις, ενδεχόμενες υποχρεώσεις και ενδεχόμενες απαιτήσεις», οι προβλέψεις θα πρέπει να αναγνωρίζονται μόνο για παρούσες υποχρεώσεις που ανακύπτουν ως αποτέλεσμα γεγονότος του παρελθόντος και οι οποίες απαιτούν οικονομική εκροή προκειμένο να διακανονισθούν καθώς και η

αναγνώρισή τους προϋποθέτει ότι το ποσό της υποχρέωσης μπορεί να εκτιμηθεί βάσιμα. Οι προβλέψεις αυτές γίνονται κατ' εκτίμηση της Εταιρίας και επιβαρύνουν την καθαρή θέση.

(6) Αναβαλλόμενα εισοδήματα από επιχορηγήσεις

Με βάση το Ε.Γ.Λ.Σ. , οι επιχορηγήσεις πάγιου εξοπλισμού ταξινομούνται στα αποθεματικά των ιδίων κεφαλαίων. Με βάση το ΔΛΠ 20 «Λογιστική των κρατικών επιχορηγήσεων και γνωστοποίηση της κρατικής υποστήριξης» οι επιχορηγήσεις πρέπει να επαναταξινομούνται ως μακροπρόθεσμα έσοδα επόμενων χρήσεων και να ωφελούν τα αποτελέσματα και την καθαρή θέση αναλογικά με την απόσβεση των επιχορηγούμενων παγίων.

ΠΙΝΑΚΑΣ ΑΝΑΠΡΟΣΑΡΜΟΓΗΣ & ΑΝΑΜΟΡΦΩΣΗΣ ΑΠΟΤΕΛΕΣΜΑΤΩΝ	
Ποσά σε χιλ. €	31.12.2004
Σύνολο Ενοποιημένων Αποτελεσμάτων προ φόρων κατά Ε.Γ.Λ.Σ.	(15.934,98)
<i>Προσαρμογές των Διεθνών Προτύπων Χρηματοοικονομικής Πληροφόρησης</i>	
Διαγραφή άυλων περιουσιακών στοιχείων	(1.312,59)
Αντιλογισμός αποσβέσεων στα διαγραφέντα στοιχεία	8.308,17
Επίδραση από αλλαγή στους συντελεστές αποσβέσεων	3.451,76
Διαγραφές ενσώματων παγίων	(5.437,91)
Ενσώματα πάγια σε καθεστώς Leasing	3.304,18
Αποσβέσεις ενσώματων παγίων σε καθεστώς Leasing	(2.262,26)
Πρόβλεψη αποζημίωσης προσωπικού	976,09
Συναλλαγματικές διαφορές	0,00
Κατασκευαστικά Συμβόλαια	(1.359,16)
Προβλέψεις για επισφαλείς απαιτήσεις	4.504,49
Προβλέψεις απομείωσης χρηματοοικονομικών στοιχείων διαθεσίμων προς πώληση	(850,51)
Αμοιβές μελών Δ.Σ. από Πίνακα διάθεσης αποτελεσμάτων	0,00
Επίδραση από την ενοποίηση κοινοπραξιών και συγγενών	4.820,57
Λοιπά	(147,24)
Σύνολο προσαρμογών	13.995,59
Κέρδος προ φόρων σύμφωνα με τα ΔΠΧΠ	(1.939,39)
Φορολογία εισοδήματος	(12.866,56)
Κέρδος μετά φόρων σύμφωνα με τα ΔΠΧΠ	(14.805,95)

2.4.8 ΑΠΟΛΟΓΙΣΤΙΚΕΣ ΠΛΗΡΟΦΟΡΙΕΣ ΔΡΑΣΤΗΡΙΟΤΗΤΑΣ ΟΜΙΛΟΥ ΓΙΑ ΤΗΝ ΠΕΡΙΟΔΟ ΠΟΥ ΕΛΗΞΕ ΤΗΝ 30.9. 2005

Στο παρόν κεφάλαιο παρουσιάζονται χρηματοοικονομικές πληροφορίες για τα οικονομικά μεγέθη του Ομίλου ΑΕΓΕΚ, όπως αυτά προκύπτουν από τις δημοσιευμένες συνοπτικές ενοποιημένες λογιστικές καταστάσεις της περιόδου 1.1.-30.9.2005 οι οποίες δεν έχουν επισκοπηθεί από Ορκωτό Ελεγκτή-Λογιστή καθώς δεν απαιτείται σύμφωνα με το Ν. 3229/2004. Οι εν λόγω καταστάσεις συντάχθηκαν από την Εταιρία σύμφωνα με τα Διεθνή Πρότυπα Χρηματοοικονομικής Πληροφόρησης (Δ.Π.Χ.Π.). Η Εταιρία βεβαιώνει ότι οι οικονομικές καταστάσεις της περιόδου 1.1.2005-30.9.2005 έχουν συνταχθεί σύμφωνα με τις αρχές που ορίζονται στο ΔΛΠ 1 και ΔΠΧΠ 1 παρ. 3. Στις ενοποιημένες οικονομικές καταστάσεις για την περίοδο 1.1.2005-30.9.2005 περιλαμβάνονται οι απορροφούμενες εταιρίες ΕΥΚΛΕΙΔΗΣ και ΜΕΤΩΝ.

Οι ενοποιημένες οικονομικές καταστάσεις του Α' εννιαμήνου 2004 περιλαμβάνουν πέραν της μητρικής Εταιρίας τις εταιρίες ΕΥΚΛΕΙΔΗΣ (46,46%), ΜΕΤΩΝ (49,94%), ΑΣΤΑΚΟΣ ΤΕΡΜΙΝΑΛ Α.Ε. (69,97%), ΕΔΑΦΟΣΤΑΤΙΚΗ Α.Ε. (43,00%), ΔΙΡΚΗ Α.Ε. (100,00%), ΑΕΓΕΚ ROM (100,00%), ΕΝΕΤ Α.Ε. (100,00%), ΑΚΑΡΠΟΡΤ Α.Ε. (37,48%), ΑΕΓΕΦ GRUP SRL (73,23%), ΕΛΑΦΟΝΗΣΟΣ Α.Ε. (46,46%), ΠΟΡΤΟ ΡΙΟ Α.Ε. (19,26%), ΕΡΓΩΝΗΣ Α.Ε. (64,72%) και τις κοινοπραξίες ΑΕΓΕΚ - ΜΕΤΩΝ (έργο Ιλαρίωνα) (84,98%), ΑΕΓΕΚ-ΜΕΤΩΝ (έργο Λιμένα Αστακού) (77,46%), ΑΕΓΕΚ-ΕΥΚΛΕΙΔΗΣ (Εργο Καμένων Βούρλων) (73,23%), ΑΕΓΕΚ - ΕΥΚΛΕΙΔΗΣ (έργο σήραγγα Παχτουρίου) (73,23%), ΑΕΓΕΚ - ΕΚΤΕΡ- ΜΕΤΩΝ (έργο μετρό Φιξ) (54,42%), ΜΕΤΩΝ - ΑΕΓΕΚ (έργο φράγμα Ρόδου) (74,97%), ΜΕΤΩΝ-ΝΕΟΤΕΧΝΙΚΗ - ΤΕΚΑ (έργο κυκλοφ. Ρυθμίσεων στο αεροδρόμιο «ΜΑΚΕΔΟΝΙΑ») (24,96%), οι οποίες ενοποιήθηκαν με τη μέθοδο της ολικής ενσωμάτωσης και την εταιρία, Ε.Τ.Π. ΔΙΑΧ. ΕΓΚΑΤ. ΚΑΥΣΙΜΩΝ Α.Ε. (18,58%), η οποία ενοποιήθηκε με τη μέθοδο της καθαρής θέσης.

Οι ενοποιημένες οικονομικές καταστάσεις του Α' εννιαμήνου 2005 περιλαμβάνουν πέραν της μητρικής Εταιρίας τις εταιρίες ΕΥΚΛΕΙΔΗΣ (46,46%), ΜΕΤΩΝ (49,94%), ΑΣΤΑΚΟΣ ΤΕΡΜΙΝΑΛ Α.Ε. (69,97%), ΕΔΑΦΟΣΤΑΤΙΚΗ Α.Ε. (43,00%), ΔΙΡΚΗ Α.Ε. (100,00%), ΑΕΓΕΚ ROM (100,00%), ΕΝΕΤ Α.Ε. (100,00%), ΑΚΑΡΠΟΡΤ Α.Ε. (37,48%), ΑΕΓΕΦ GRUP SRL (73,23%) και ΕΛΑΦΟΝΗΣΟΣ Α.Ε. (46,46%) και τις κοινοπραξίες ΑΕΓΕΚ - ΜΕΤΩΝ (έργο Ιλαρίωνα) (84,98%), ΑΕΓΕΚ-ΜΕΤΩΝ (έργο Λιμένα Αστακού) (77,46%), ΑΕΓΕΚ-ΕΥΚΛΕΙΔΗΣ (Εργο Καμένων Βούρλων) (73,23%), ΑΕΓΕΚ - ΕΥΚΛΕΙΔΗΣ (έργο σήραγγα Παχτουρίου) (73,23%), ΑΕΓΕΚ - ΕΚΤΕΡ- ΜΕΤΩΝ (έργο μετρό Φιξ) (54,42%), ΜΕΤΩΝ - ΑΕΓΕΚ (έργο φράγμα Ρόδου) (74,97%), ΜΕΤΩΝ-ΝΕΟΤΕΧΝΙΚΗ - ΤΕΚΑ (έργο κυκλοφ. Ρυθμίσεων στο αεροδρόμιο «ΜΑΚΕΔΟΝΙΑ») (24,96%), οι οποίες ενοποιήθηκαν με τη μέθοδο της ολικής ενσωμάτωσης και την εταιρία, Ε.Τ.Π. ΔΙΑΧ. ΕΓΚΑΤ. ΚΑΥΣΙΜΩΝ Α.Ε. (18,58%), η οποία ενοποιήθηκε με τη μέθοδο της καθαρής θέσης.

Στον πίνακα, που ακολουθεί παρουσιάζεται η συμμετοχή της ΑΕΓΕΚ, της ΕΥΚΛΕΙΔΗΣ και της ΜΕΤΩΝ καθώς και των λοιπών ενοποιούμενων εταιριών του Ομίλου, στα συνολικά ίδια κεφάλαια, στο σύνολο του Ενεργητικού, στον συνολικό κύκλο εργασιών και στα αποτελέσματα μετά φόρων του Ομίλου την 30.9.2005.

30.9.2005	ΙΔΙΑ ΚΕΦΑΛΑΙΑ		ΚΥΚΛΟΣ ΕΡΓΑΣΙΩΝ		ΕΝΕΡΓΗΤΙΚΟ		ΑΠΟΤΕΛΕΣΜΑΤΑ ΜΕΤΑ ΑΠΟ ΦΟΡΟΥΣ	
	(σε χιλ. €)	%	(σε χιλ. €)	%	(σε χιλ. €)	%	(σε χιλ. €)	%
ΑΕΓΕΚ	122.460,58	81,85%	113.985,02	57,53%	230.288,19	35,97%	2.144,37	26,78%
ΜΕΤΩΝ Α.Ε.	10.872,11	7,27%	11.814,31	5,96%	62.662,80	9,79%	4.071,73	50,84%
ΕΥΚΛΕΙΔΗΣ	16.149,48	10,72%	53.015,00	26,76%	180.517,00	28,20%	720,00	8,99%
ΛΟΙΠΕΣ	132,99	0,09%	19.320,58	9,75%	166.738,27	26,04%	1.072,57	13,39%
ΣΥΝΟΛΟ	149.615,16	100,00%	198.134,91	100,00%	640.206,26	100,00%	8.008,67	100,00%

Πηγή: Στοιχεία από την ΑΕΓΕΚ, δεν έχουν ελεγχθεί από Ορκωτό Ελεγκτή-Λογιστή

Στον πίνακα, που ακολουθεί παρουσιάζεται η συμμετοχή της ΑΕΓΕΚ, της ΕΥΚΛΕΙΔΗΣ και της ΜΕΤΩΝ καθώς και των λοιπών ενοποιούμενων εταιριών του Ομίλου, στα συνολικά ίδια κεφάλαια, στο σύνολο του Ενεργητικού, στον συνολικό κύκλο εργασιών και στα αποτελέσματα μετά φόρων του Ομίλου την 31.12.2004 (βάσει Δ.Π.Χ.Π.):

31.12.2004	ΙΔΙΑ ΚΕΦΑΛΑΙΑ		ΚΥΚΛΟΣ ΕΡΓΑΣΙΩΝ		ΕΝΕΡΓΗΤΙΚΟ		ΑΠΟΤ/ΤΑ ΜΕΤΑ ΑΠΟ ΦΟΡΟΥΣ	
	(σε χιλ. €)	%	(σε χιλ. €)	%	(σε χιλ. €)	%	(σε χιλ. €)	%
ΑΕΓΕΚ	122.460,58	74,14%	54.076,69	17,60%	305.548,01	44,91%	-4.418,88	-56,09%
ΜΕΤΩΝ	8.567,97	5,19%	23.915,35	7,78%	62.662,80	9,21%	-812,50	-10,31%
ΕΥΚΛΕΙΔΗΣ	13.383,29	8,10%	61.137,52	19,90%	180.812,00	26,58%	4.157,00	52,76%
ΛΟΙΠΕΣ	20.752,69	12,56%	168.131,84	54,72%	131.331,07	19,30%	8.953,19	113,64%
Σ Υ Ν Ο Λ Ο	165.164,53	100,00%	307.261,40	100,00%	680.353,88	100,00%	7.878,81	100,00%

Πηγή: Στοιχεία από την ΑΕΓΕΚ, δεν έχουν ελεγχθεί από Ορκωτό Ελεγκτή-Λογιστή

Στην περίπτωση κατά την οποία η απορρόφηση των θυγατρικών εταιριών ΕΥΚΛΕΙΔΗΣ και ΜΕΤΩΝ είχε πραγματοποιηθεί την 1/1/2004 με τους όρους του Σχεδίου Σύμβασης Συγχώνευσης, τότε η καθαρή θέση του Ομίλου ΑΕΓΕΚ την 31.12.2004 και την 30.9.2005 θα είχε ως εξής:

Ενοποιημένη μετά την συγχώνευση κατάσταση μεταβολών ιδίων κεφαλαίων την 31/12/2004 σύμφωνα με τα ΔΠΧΠ								
	Μετοχικό κεφάλαιο	Ιδίες μετοχές	Διαφορά Υπέρ άρθιο	Αποθεματ. Εύλογης αξίας	Λοιπά αποθεματ.	Αποτελεσ. εις νέον	Δικαιώματα μειοψηφίας	ΣΥΝΟΛΟ
Υπόλοιπο την 31/12/04 με βάση τα ΔΠΧΠ Ενοπ.Ισολ.	147.033,90	-4.456,22	106.730,19	23.628,85	-164.723,45	4.848,33	52.102,93	165.164,53
Αύξηση του μετοχικού κεφαλαίου της ΑΕΓΕΚ για στρογγυλοποίηση	247,39		-247,39					
Αύξ.μετοχ.κεφαλ. Με τα δικαιώμ. μειοψηφίας της απορροφούμενης ΕΥΚΛΕΙΔΗΣ	94.704,74	-73,67			-73.067,71		-21.563,36	0,00
Αύξ.μετοχ.κεφαλ. Με τα δικαιώμ. μειοψηφίας της απορροφούμενης ΜΕΤΩΝ	20.510,17		0,00		-10.046,19		-10.463,98	0,00
Αποθεματικά των απορ/νων που αφορούσαν "Διαφορές Ενοποίησης" & "Δικαιώματα Μειοψηφίας" και ενσωματώθηκαν στα αποθεματικά της απορροφώσας				-16.111,17	13.359,18	1,95		-2.750,04
Υπόλοιπο την 31/12/04 βάσει ΔΠΧΠ ενοποιημένου συγχωνευμένου ισολογισμού	262.496,20	-4.529,89	106.482,80	7.517,68	-234.478,17	4.850,28	20.075,59	162.414,49

Πηγή: Στοιχεία από την ΑΕΓΕΚ, δεν έχουν ελεγχθεί από Ορκωτό Ελεγκτή-Λογιστή

Σημειώσεις:

α) Από το συνολικό ποσό δικαιωμάτων μειοψηφίας της απορροφούμενης ΕΥΚΛΕΙΔΗΣ, ύψους 21.563,36 χιλ. ευρώ, ποσό ύψους 2.751,68 χιλ. ευρώ αφορά δικαίωμα μειοψηφίας στα αποτελέσματα χρήσης 1/1 - 31/12/2004.

β) Από το συνολικό ποσό δικαιωμάτων μειοψηφίας της απορροφούμενης ΜΕΤΩΝ Α.Ε., ύψους 10.463,98 χιλ. ευρώ, ποσό ύψους 406,78 χιλ. ευρώ αφορά δικαίωμα μειοψηφίας στα αποτελέσματα χρήσης 1/1 - 31/12/2004. Επομένως, τα ενοποιημένα συγχωνευμένα αποτελέσματα χρήσης 2004 του Ομίλου μετά από φόρους κατανέμονται, ως εξής :

Ζημίες μετά από φόρους € (1.330,01) χιλ.

Κατανομή σε :

Μετόχους εταιρείας : € (857,93) χιλ.

Δικαιώματα μειοψηφίας : € (472,08) χιλ.

Ενοποιημένη μετά την συγχώνευση κατάσταση μεταβολών ιδίων κεφαλαίων την 30/9/2005 σύμφωνα με τα ΔΠΧΠ								
	Μετοχικό κεφάλαιο	Ιδιες μετοχές	Διαφορά Υπέρ άρτιο	Αποθεματ. Εύλογης αξίας	Λοιπά αποθεματ.	Αποτελέσ. εις νέον	Δικαιώματα μειοψηφίας	ΣΥΝΟΛΟ
Υπόλοιπο την 30/9/2005 με βάση τα ΔΠΧΠ Ενοπ.Ισολ.	147.033,90	-4.459,57	106.730,19	23.628,85	-160.586,14	4.848,33	32.419,60	149.615,16
Αύξηση του μετοχικού κεφαλαίου της ΑΕΓΕΚ για στρογγυλοποίηση	247,39		-247,39					
Αύξ.μετοχ.κεφαλ. Με τα δικαιώμ. μειοψηφίας της απορροφούμενης ΕΥΚΛΕΙΔΗΣ	94.704,74	-73,67			-72.621,56		-22.009,51	0,00
Αύξ.μετοχ.κεφαλ. Με τα δικαιώμ. μειοψηφίας της απορροφούμενης ΜΕΤΩΝ	20.510,17				-8.707,93		-11.802,24	0,00
Αποθεματικά των απορ/μενων που αφορούσαν "Δικαιώματα μειοψηφίας" και ενσωματώθηκαν στα αποθεματ.της απορροφώσας				-16.111,17	14.921,83	1,95		-1.187,39
Υπόλοιπο την 30/9/2005 βάσει ΔΠΧΠ ενοποιημένου συγχωνευμένου ισολογισμού	262.496,20	-4.533,24	106.482,80	7.517,68	-226.993,80	4.850,28	-1.392,15	148.427,77

Πηγή: Στοιχεία από την ΑΕΓΕΚ, δεν έχουν ελεγχθεί από Ορκωτό Ελεγκτή-Λογιστή

Σημειώσεις:

α) Από το συνολικό ποσό δικαιωμάτων μειοψηφίας της απορροφούμενης ΕΥΚΛΕΙΔΗΣ, ύψους 22.009,51 χιλ. ευρώ, ποσό ύψους 385,52 χιλ. ευρώ αφορά δικαίωμα μειοψηφίας στα αποτελέσματα χρήσης 1/1 – 30/9/2005.

β) Από το συνολικό ποσό δικαιωμάτων μειοψηφίας της απορροφούμενης ΜΕΤΩΝ Α.Ε., ύψους 11.802,24 χιλ. ευρώ, ποσό ύψους 2.038,51 χιλ. ευρώ αφορά δικαίωμα μειοψηφίας στα αποτελέσματα χρήσης 1/1 – 30/9/2005.

Η Εταιρία βεβαιώνει ότι, όπως προκύπτει από τους ανωτέρω πίνακες, δεν επηρεάζονται σημαντικά με την παρούσα συγχώνευση τα ενοποιημένα ίδια κεφάλαια της ΑΕΓΕΚ. Αντίστοιχα, δεν επηρεάζονται σημαντικά με την παρούσα συγχώνευση και τα καθαρά ενοποιημένα αποτελέσματα της ΑΕΓΕΚ δεδομένου ότι οι δύο απορροφούμενες εταιρίες ενσωματώνονταν με τη μέθοδο της ολικής ενοποίησης στην ΑΕΓΕΚ.

Επομένως, τα ενοποιημένα συγχωνευμένα αποτελέσματα περιόδου 1/1 – 30/9/2005 του Ομίλου μετά από φόρους κατανέμονται, ως εξής :

Κέρδη μετά από φόρους : € 8.008,67 χιλ.

Κατανομή σε :

Μετόχους Εταιρείας : € 7.294,58 χιλ.

Δικαιώματα μειοψηφίας : € 714,09 χιλ.

2.4.8.1 Χρηματοοικονομικές πληροφορίες ενοποιημένων αποτελεσμάτων περιόδου 1/1-30/09/2005

Στον πίνακα που ακολουθεί παρουσιάζονται οι χρηματοοικονομικές πληροφορίες του Ομίλου που αφορούν τη λογιστική κατάσταση της 30.9.2005.

Στοιχεία Ενοποιημένης Κατάστασης Αποτελεσμάτων Περιόδου 1/1-30/9/2005			
	(ποσά σε χιλ €)	1/1-30/09/2004	1/1-30/09/2005
Κύκλος Εργασιών		209.762,08	198.134,91
Κόστος Πωληθέντων		(164.901,27)	(163.026,17)
Μικτά Κέρδη		44.860,81	35.108,74
(% στον κύκλο εργασιών)		21,39%	17,72%
Άλλα έσοδα εκμετάλλευσης		5.324,89	2.235,00
Έξοδα διοικητικής λειτουργίας		(19.123,88)	(14.353,46)
Έξοδα λειτουργίας διάθεσης		(587,27)	(0,98)
Κέρδη προ φόρων, χρηματοδοτικών και επενδυτικών αποτελεσμάτων και αποσβέσεων		49.480,06	35.900,08
(% στον κύκλο εργασιών)		23,59%	18,12%
Αποσβέσεις		(10.058,46)	(9.754,66)
Κέρδη προ φόρων, χρηματοδοτικών και επενδυτικών αποτελεσμάτων		39.421,60	26.145,42
(% στον κύκλο εργασιών)		18,79%	13,20%
Πλέον: Χρηματοοικονομικά έσοδα		915,39	4.423,31
Μείον: Χρηματοοικονομικά Έξοδα		(10.357,05)	(15.327,93)
Πλέον/Μείον: Λοιπα χρηματοοικονομικά αποτελέσματα		(6.141,05)	296,61
Κέρδη προ φόρων		23.838,89	15.537,41
(% στον κύκλο εργασιών)		11,36%	7,84%
Μείον: Φόροι		(7.891,15)	(7.528,74)
Κέρδη μετά από φόρους		15.947,74	8.008,67
(% στον κύκλο εργασιών)		7,60%	4,04%
Κατανέμονται σε :			
Μετόχους Εταιρίας		10.336,14	4.870,55
Δικαιώματα Μειοψηφίας		5.611,60	3.138,12

Πηγή: Δημοσιευμένες ενδιάμεσες οικονομικές καταστάσεις που συντάχθηκαν από την ΑΕΓΕΚ βάσει Δ.Π.Χ.Π. και δεν έχουν ελεγχθεί από Ορκωτό Ελεγκτή-Λογιστή.

Σημειώνεται ότι, τα αποτελέσματα της περιόδου που έληξε την 30.9.2004 έχουν προσαρμοστεί στα Δ.Λ.Π., ώστε να είναι συγκρίσιμα με τα αποτελέσματα της περιόδου που έληξε την 30.9.2005.

2.4.8.2 Χρηματοοικονομικής πληροφορίες ενοποιημένης λογιστικής κατάστασης 30/09/2005

Στον πίνακα που ακολουθεί παρουσιάζονται συνοπτικά οι χρηματοοικονομικές πληροφορίες που αφορούν την ενοποιημένη λογιστική κατάσταση της 30.9.2005.

ΣΤΟΙΧΕΙΑ ΕΝΟΠΟΙΗΜΕΝΟΥ ΙΣΟΛΟΓΙΣΜΟΥ		
(ποσά σε χιλ. €)	31.12.2004	30.9.2005
ΕΝΕΡΓΗΤΙΚΟ		
Πάγια στοιχεία Ενεργητικού	310.297,58	285.122,41
Συμμετοχές προς πώληση	35.254,72	31.987,27
Αποθέματα	21.790,83	16.384,00
Απαιτήσεις από πελάτες	73.052,35	99.762,64
Λοιπά Στοιχεία Ενεργητικού	194.653,80	193.422,11
Διαθέσιμα και Ταμειακά Ισοδύναμα	45.304,60	13.527,83
ύνολο Ενεργητικού	680.353,88	640.206,26
ΠΑΘΗΤΙΚΟ		
Μακροπρόθεσμες τραπεζικές υποχρεώσεις	31.847,64	24.859,20
Μακροπρόθεσμες αναβαλλόμενες φορολογικές υποχρεώσεις	5.766,31	9.510,06
Λοιπές μακροπρόθεσμες υποχρεώσεις	8.791,81	20.196,80
Βραχυπρόθεσμες τραπεζικές υποχρεώσεις	236.547,21	250.583,61
Λοιπές βραχυπρόθεσμες υποχρεώσεις	232.236,38	185.441,43
Σύνολο υποχρεώσεων	515.189,35	490.591,10
Καθαρή Θέση μετόχων Εταιρίας	113.061,60	117.195,56
Δικαιώματα Μειοψηφίας	52.102,93	32.419,60
Σύνολο Καθαρής Θέσης	165.164,53	149.615,16
Σύνολο Παθητικού	680.353,88	640.206,26

Πηγή: Δημοσιευμένες ενδιάμεσες οικονομικές καταστάσεις που συντάχθηκαν από την ΑΕΓΕΚ βάσει Δ.Π.Χ.Π. και δεν έχουν ελεγχθεί από Ορκωτό Ελεγκτή-Λογιστή.

Σημειώνεται ότι, ο ισολογισμός που έληξε την 31.12.2004 είναι αναμορφωμένος με βάση τα Δ.Λ.Π., ώστε να είναι συγκρίσιμος με τον ισολογισμό που έληξε την 30.9.2005.

Πάγια Στοιχεία Ενεργητικού

Τα στοιχεία που απαρτίζουν τα Πάγια Στοιχεία Ενεργητικού του Ομίλου την 30.9.2005 είναι τα ακόλουθα:

(ποσά σε χιλ €)	30.9.2005
Λοιπές Ασώματες Ακίνητοποιήσεις	3,56
Αύλα Περιουσιακά Στοιχεία	1.677,90
Εξοδα Εγκατάστασης	46,72
Γήπεδα-Οικόπεδα	104.601,90
Κτίρια- Εγκαταστάσεις κτιρίων	26.040,95
Μηχανήματα, μεταφορικά μέσα & λοιπός μηχανολογικός εξοπλισμός	59.056,09
Επιπλα & Λοιπός Εξοπλισμός	1.010,51
Ακίνητοποιήσεις υπό εκτέλεση	63.579,82
Συμμετοχές σε συνδεδεμένες επιχειρήσεις	4.602,34
Συμμετοχές σε λοιπές επιχειρήσεις	(413,18)
Λοιπές μακροπρόθεσμες απαιτήσεις	18.063,23
Τίτλοι με χαρακτήρα ακίνητοποιήσεων	6.852,59
Σύνολο Πάγιου Ενεργητικού	285.122,41

Πηγή: Στοιχεία από την ΑΕΓΕΚ, δεν έχουν ελεγχθεί από Ορκωτό Ελεγκτή-Λογιστή

Απαιτήσεις από πελάτες

Οι απαιτήσεις από πελάτες ύψους € 99.762,64 χιλ. την 30.9.2005 αφορούν σε απαιτήσεις από κατασκευαστικά συμβόλαια ύψους € 46.807,74 και σε υπόλοιπα πελατών ύψους € 52.954,90 χιλ.

Στοιχεία Λοιπού Ενεργητικού

Τα στοιχεία που απαρτίζουν το Λοιπό Ενεργητικό του Ομίλου την 30.9.2005 είναι τα ακόλουθα:

ποσά σε χιλ. €	30.9.2005
Απαιτήσεις από κατασκευαστικά συμβόλαια κοινοπραξιών ευθύνης ΑΕΓΕΚ	17.742,36
Προκαταβολή φόρου εισοδήματος	759,52
Αναβαλλόμενη φορολογική απαίτηση	167,02
Λοιπά έξοδα εγκατάστασης	17,36
Επιταγές εισπρακτέες μεταχρονολογημένες	4.694,84
Χρεώστες Διάφοροι	47.106,74
Δεσμευμένοι Λογ/σμοί	6.650,00
Απαιτήσεις κατά συνδεδεμένων & λοιπών επιχειρήσεων	84.381,10
Επισημασμένοι Επιδικοί πελάτες - χρεώστες	981,93
Λογ/σμοί διαχείρισης προκαταβολών & πιστώσεων	6.822,03
Χρεόγραφα	123,87
Μεταβατικοί λογαριασμοί ενεργητικού	21.216,76
Έξοδα επομένων χρήσεων	2.758,58
Σύνολο Λοιπού Ενεργητικού	193.422,11

Πηγή: Στοιχεία από την ΑΕΓΕΚ, δεν έχουν ελεγχθεί από Ορκωτό Ελεγκτή-Λογιστή

Το σύνολο των απαιτήσεων κατά συνδεδεμένων και λοιπών επιχειρήσεων ύψους € 84.381,10 χιλ. την 30.9.2005 αναλύεται ως εξής:

ΑΠΑΙΤΗΣΕΙΣ ΚΑΤΑ ΣΥΝΔΕΔΕΜΕΝΩΝ & ΛΟΙΠΩΝ ΕΠΙΧΕΙΡΗΣΕΩΝ (ποσά σε χιλ. €)	30.9.2005
FOXFORD TRADING LTD	43.368,22
Κ/Ε ΑΕΓΕΚ - HIDROGRADNJA (ΙΟΡΔΑΝΙΑ)	19.565,22
Κ/Ε ΑΤΤΙΚΑΤ - ΕΥΚΛΕΙΔΗΣ (Παράκ. Αγρινίου)	10.925,19
Κ/Ε ΕΜΠΕΔΟΣ-ΤΕΓΚ-ΕΥΚΛΕΙΔΗΣ (Βαρυμπόμπη)	6.385,94
Λοιπά	4.136,53
ΣΥΝΟΛΟ	84.381,10

Πηγή: Στοιχεία από την ΑΕΓΕΚ, δεν έχουν ελεγχθεί από Ορκωτό Ελεγκτή-Λογιστή

Απαιτήσεις από Κατασκευαστικά Συμβόλαια (Γνωστοποίηση σύμφωνα με ΔΛΠ 11)

Ο λογαριασμός «Απαιτήσεις από κατασκευαστικά συμβόλαια» του Ομίλου την 30.9.2005 συνολικού ύψους € 64.550,10 χιλ. (€ 46.807,74 χιλ. στους «Πελάτες» και € 17.742,36 χιλ. στο «Λοιπό Ενεργητικό») αναλύεται στον ακόλουθο πίνακα:

ΑΠΑΙΤΗΣΕΙΣ ΑΠΟ ΚΑΤΑΣΚΕΥΑΣΤΙΚΑ ΣΥΜΒΟΛΑΙΑ	
(σε χιλ.ευρώ)	30/9/2005
Σωρευμένο κόστος έργων	532.149,98
πλέον: Κέρδος που αναγνωρίστηκε (σωρευτικά)	105.304,46
μείον: Ζημιά που αναγνωρίστηκε (σωρευτικά)	(22.615,01)
μείον: Τμηματικές τιμολογήσεις	(555.138,98)
Απαιτήσεις από κατασκευαστικά συμβόλαια (Α)	59.700,45
Απαίτηση από κατασκευαστικές συμβάσεις (από πελάτες)	33.981,55
Απαίτηση από κατασκευαστικές συμβάσεις - Κοινοπραξίες	30.568,55
Σύνολο (Β)	64.550,10
Υποχρέωση από κατασκευαστικές συμβάσεις (προς πελάτες)	4.849,64
Υποχρέωση από κατασκευαστικές συμβάσεις - Κοινοπραξίες	0,00
Σύνολο (Β-Α)	4.849,64
Σύνολο ληφθέντων προκαταβολών	27.402,17
Κρατήσεις Πελατών για καλή εκτέλεση	2.908,26
-Εισπρακτέες εντός 12 μηνών	2.222,55
-Εισπρακτέες άνω των 12 μηνών	685,71

Πηγή: Στοιχεία από την ΑΕΓΕΚ, δεν έχουν ελεγχθεί από Ορκωτό Ελεγκτή-Λογιστή

Σημειώνεται ότι τα κατασκευαστικά συμβόλαια αφορούν την κατασκευή περιουσιακών στοιχείων ή ομάδα συνδεδεμένων περιουσιακών στοιχείων ειδικά για πελάτες σύμφωνα με τους όρους που προβλέπονται στα σχετικά συμβόλαια και των οποίων η εκτέλεση συνήθως διαρκεί για χρονικό διάστημα άνω της μια χρήσης. Ομαδοποίηση Συμβάσεων: Η αρχική σύμβαση ενός έργου, οι συμπληρωματικές και πρόσθετες συμβάσεις, αντιμετωπίζονται ως ένα έργο, δεδομένου ότι η νέα σύμβαση αφορά εργασίες που αφορούν το ίδιο έργο, και η τιμή διαπραγματεύεται σε συνδυασμό και με την αρχική σύμβαση.

Εάν μια ομάδα η διαπραγμάτευση των οποίων γίνεται στο σύνολο ή οι συμβάσεις είναι συνδεδεμένες μεταξύ τους ώστε κατ' ουσία να εμφανίζονται σαν μέρος ενός μεγαλύτερου έργου, με ένα συνολικό περιθώριο κέρδους ή οι επιμέρους συμβάσεις εκτελούνται ταυτόχρονα ή σε μία συνεχή σειρά, τότε η ομάδα αυτή των έργων αντιμετωπίζεται σαν ένα έργο.

Έσοδα έργων: Τα έσοδα έργων περιλαμβάνουν τα κάτωθι:

- Αρχικό ποσό σύμβασης, πλέον αναθεωρήσεις αρχικής ή πρόσθετων/ συμπληρωματικών συμβάσεων.
- Αξιώσεις (Claims)
- Πληρωμές κινήτρων (Incentive payments), όπως π.χ. αμοιβές επιτάχυνσης

Οι αξιώσεις (claims) και οι πληρωμές κινήτρων (Incentive payments) λαμβάνονται υπόψιν, μόνο μέχρι την έκταση όπου μπορούν με σημαντική πιθανότητα να εισπραχθούν και μπορούν αξιόπιστα να καθοριστούν και να μετρηθούν.

Κόστος έργων: Το κόστος έργων περιλαμβάνει τα κάτωθι:

- Κόστη τα οποία συνδέονται άμεσα με το συγκεκριμένο έργο,
- Κόστη που αποδίδονται και στο συγκεκριμένο έργο και που μπορούν να κατανεμηθούν στο έργο,
- Άλλα κόστη που χρεώνονται στο συγκεκριμένο πελάτη, σύμφωνα με τους όρους της σύμβασης.

Στην δεύτερη περίπτωση περιλαμβάνονται και τα γενικά έξοδα κατασκευών. Αυτά τα έξοδα κατανέμονται σε συνεχή βάση χρησιμοποιώντας μεθόδους και βάσεις κατανομής που είναι λογικές και που

εφαρμόζονται με συνέπεια για όλα τα έξοδα με παρόμοια χαρακτηριστικά.

Τα Γενικά Έξοδα κατασκευών περιλαμβάνουν κόστη όπως η ετοιμασία και διεκπεραίωση της μισθοδοσίας του προσωπικού κατασκευών, έξοδα δανεισμού.

Έξοδα τα οποία δεν αποδίδονται ή κατανέμονται σε ένα έργο περιλαμβάνουν έξοδα πωλήσεων, έξοδα Έρευνών και Ανάπτυξης, γενικά διοικητικά έξοδα και αποσβέσεις αδράνειας μηχανημάτων, τα οποία δεν απασχολούνται στο συγκεκριμένο έργο.

Ο Όμιλος χρησιμοποιεί τη μέθοδο της ποσοστιαίας ολοκλήρωσης για να καθορίσει το κατάλληλο ποσό εσόδου και εξόδου που θα αναγνωρίσει σε μια συγκεκριμένη περίοδο.

Το στάδιο ολοκλήρωσης μετράται με βάση το συμβατικό κόστος που έχει πραγματοποιηθεί μέχρι την ημερομηνία του ισολογισμού σε σχέση με το συνολικό εκτιμώμενο κόστος κατασκευής κάθε έργου.

Για την συνεπή και αξιόπιστη εκτίμηση των σχετικών μεγεθών, ο Όμιλος τηρεί ενιαίο σύστημα ολικής πληροφόρησης από το οποίο προκύπτουν:

- 1) Αναθεωρημένος Προϋπολογισμός έκαστου έργου (συνολικά Αναθεωρημένα έσοδα έργου).
- 2) Υπολοιπόμενο κόστος για την συμβατική ολοκλήρωση έκαστου έργου.

Συγκεκριμένα, οι απαιτήσεις από το Ελληνικό Δημόσιο που αφορούν σε απαιτήσεις από έργα της Εγνατίας Οδού, του ΥΠΕΧΩΔΕ, της ΔΕΗ, του Υπουργείου Εμπορικής Ναυτιλίας και του ΕΡΓΟΣΕ ανέρχονται την 30.9.2005 σε ποσό € 53.765,03 χιλ. και αναλύονται στον πίνακα που ακολουθεί («Απαιτήσεις από κατασκευαστικά συμβόλαια – Γνωστοποιήσεις σύμφωνα με το ΔΛΠ 11»):

Οι ακόλουθοι πίνακες παραθέτουν ανάλυση ανά κοινοπραξία και ανά έργο την 30.9.2005 σύμφωνα με τις αναλυτικές γνωστοποιήσεις πο απαιτούνται από το ΔΛΠ 11:
ΚΑΤΑΣΚΕΥΑΣΤΙΚΑ ΣΥΜΒΟΛΑΙΑ (Αναλυτικές Γνωστοποιήσεις σύμφωνα με ΔΛΠ 11) (ποσά σε χιλ. €)

ΑΕΓΕΚ (ΕΡΓΑ ΕΣΩΤΕΡΙΚΟΥ)	Διάρκεια κατασκευής	Αξία Έργου Αναλογούσα στον Όμιλο	Σωρευμένο κόστος έργων	Κέρδος που αναγνωρίστηκε (σφρευτικά)	Ζημία που αναγνωρίστηκε (σφρευτικά)	Τμηματικές τιμολογήσεις	Απαιτήση από κατασκευαστικές συμβάσεις (από πελάτες)	Υποχρέωση από κατασκευαστικές συμβάσεις (από πελάτες)	Σύνολο ληφθέντων προκαταβολών	Κρατήσεις πελατών για καλή εκτέλεση	Έσοδα από εκτέλεση συμβάσεων κατασκευής έργων (ανεκτέλεστο υπόλοιπο)
ΕΓΝΑΤΙΑ ΟΔΟΣ : Κάθετος Άξονας Σιάτιστα-Κρυσταλλοπηγή	2003-2006	25.325,67	21.723,90	2,99		-17.869,81	3.857,08		453,29		3.598,78
ΚΤΗΜΑΤΙΚΗ ΕΤΑΙΡΕΙΑ ΔΗΜΟΣΙΟΥ-Τετραρόφη αποθήκη Υ.Ε.Ν.	2001-2006	28.935,25	22.631,40		-2.864,26	-18.214,36	1.552,78				9.166,69
Εργοστάσιο Παραγωγής Ενέργειας Συνδυασμένου Κύκλου Θεσσαλονίκης	2003-2006	30.657,18	26.239,10	2.385,26		-25.758,03	2.866,33			1.109,31	2.032,57
Εργασίες πολιτικού μηχανικού διωλιστηρίων MOTOR OIL Κορίνθου	2003-2006	10.970,00	9.886,93	744,18		-10.631,20		0,09	33,89	81,74	338,90
ΕΓΝΑΤΙΑ ΟΔΟΣ : Σιάτιστα-Καστράκι (45.1.1)	2004-2005	847,45	899,90	32,59		-847,45	85,04				
ΕΓΝΑΤΙΑ ΟΔΟΣ : Συντήρηση Πολύμυλος-Βέροια-Κλειδί	2004-2005	3.245,33	1.486,14	453,50		-2.079,74		140,10			1.305,60
ΕΓΝΑΤΙΑ ΟΔΟΣ : Η/Μ Λευκόπετρας 5.2/1060	2003-2005	5.567,12	4.453,76	364,34		-4.768,78	49,32				748,78
ΕΓΝΑΤΙΑ ΟΔΟΣ : Εργασίες Κατασκευής Θεμελίωσης Γεφυρών 4.1.3s/1106	2005	950,50	480,85	25,11		-534,54		28,58			444,55
Κατασκευή Οδού Παράκαμψης Ναυπάκτου Τμήμα Α'	1999-2005	4.316,00	3.900,78	120,65		-4.021,43					294,57
Κτίριο Γραφείων Οδού Νίκης - Σύνταγμα	2004-2005	2.000,00	1.464,65	535,35		-2.000,00					
ΕΓΝΑΤΙΑ ΟΔΟΣ : Λευκόπετρα-Βέροια-Κουλούρα (5.2/5.3)	1998-2006	12,36	0,00	789,12		-789,12					
Γκαράζ Αμαρουσίου χωρητικότητας 490 θέσεων		4.402,00									4.402,00
ΣΥΝΟΛΟ Α		117.228,86	93.167,41	5.453,09	-2.864,26	-87.514,46	8.410,55	168,77	487,18	1.191,05	22.332,44
ΕΥΚΛΕΙΔΗΣ (ΕΡΓΑ ΕΣΩΤΕΡΙΚΟΥ)											
Λεωφόρος Κηφισού	2001-2005	72.750,00	54.210,00	18.419,00		-70.595,00	2.034,00				121,00
Αρδευτικό Φράγμα Λιβαδίου	2003-2005	4.128,00	4.512,00		-400,00	-3.810,00	302,00				16,00
Παράκαμψη Ναυπάκτου-Τμήμα Γ'	2003-2006	6.285,00	5.036,00	566,00		-3.127,00	2.475,00				683,00
Σιδηροδρομική Γραμμή Λιμένα Ικονίου	2001-2006	28.991,00	24.276,00	4.218,00		-26.801,00	1.693,00				498,00
Α/Κ Ιωαννίνων-Ποταμός Άραχθος και Σήραγγα Τ8	2004-2007	150.298,00	37.700,00	16.162,00		-40.450,00	13.412,00		8.464,00		96.436,00
Γέφυρα Ποταμού Αράχθου	2005-2008	55.460,00	1.182,00	200,00		-1.597,00		215,00	4.296,00		54.078,00
ΠΑΘΕ Αγ. Θεόδωροι-Αλμυρός	2001-2005	46.737,00	56.455,00		-11.885,00	-38.915,00	5.655,00				2.167,00
ΣΥΝΟΛΟ Β		364.649,00	183.371,00	39.565,00	-12.285,00	185.295,00	25.571,00	215,00	12.760,00		153.999,00
ΜΕΤΩΝ (ΕΡΓΑ ΕΣΩΤΕΡΙΚΟΥ)											
ΥΠΕ Πάλιουρης Ιωαννίνων	2003-2006	7.500,00	7.211,95	288,05		-7.500,00					0,00

Οργ.Εργ.κατοικ. Έργο : Λαγκαδάς Ι	2001-2005	5.575,94	5.588,69		-60,61	-5.528,08					47,86
ΣΥΝΟΛΟ Γ		13.075,94	12.800,64	288,05	-60,61	-13.028,08					47,86
ΕΝΟΠΙΟΥΜΕΝΕΣ ΚΟΙΝΟΠΡΑΞΙΕΣ (ΕΡΓΑ ΕΣΩΤΕΡΙΚΟΥ)											
Κ/Ξ ΑΕΓΕΚ-ΜΕΤΩΝ (Κατασκευή Φράγματος-Εκχειλιστή Ιαρίωνα)	2003-2008	105.535,04	44.232,86	12.471,11		-51.266,53	5.437,44		5.610,62	1.475,40	48.831,07
Κ/Ξ ΑΣΤΑΚΟΣ ΤΕΡΜΙΝΑΛ (Ανάπτυξη ΝΑ.ΒΙ.ΠΕ. Αστακού Αιτωλοαρκανανίας)	1999-2005	116.363,90	57.003,21	18.493,69		-67.880,16	7.616,74		2.431,49		40.867,00
Κ/Ξ ΑΕΓΕΚ-ΕΥΚΛΕΙΔΗΣ (Ε.Ο. Τρικάλων-Άρτας-Σήρ. Παχτούριου-Αγ. Κυριακή)	2003-2007	18.003,87	10.439,85	2.609,34		-10.695,11	2.354,08				4.954,66
Κ/Ξ ΑΕΓΕΚ-ΕΥΚΛΕΙΔΗΣ (Παράκαμψη Καμμένων Βούρλων Ν. Φθιώτιδας)	2003-2007	60.793,54	19.282,64		-1.354,62	-16.391,09	1.536,93				42.865,52
Κ/Ξ ΑΕΓΕΚ-ΕΚΤΕΡ-ΜΕΤΩΝ (Σταθμός Μετεπιβίβασης Συγγρού-Φιξ)	2002-2005	14.193,35	19.330,88		-5.195,73	-13.337,98	797,17			26,72	58,20
Κ/Ξ ΜΕΤΩΝ-ΑΕΓΕΚ (Υδρευση Ρόδου από Φράγμα Γαδουρά)	2001-2005	47.434,07	32.173,17	14.546,71		-35.939,22	10.780,66				714,18
Κ/Ξ ΜΕΤΩΝ-ΝΕΟΤΕΧΝΙΚΗ-ΤΕΚΑ (Κυκλ. Ρύθμ. Αερολιμ. Θεσσαλονίκης)	2002-2006	16.843,53	16.077,59	201,70		-14.233,76	2.045,53				564,24
ΣΥΝΟΛΟ Δ		379.167,30	198.540,20	48.322,55	-6.550,35	209.743,85	30.568,55		8.042,11	1.502,12	138.854,87
ΟΜΙΛΟΣ (ΕΡΓΑ ΕΞΩΤΕΡΙΚΟΥ)											
Romania J01-Κατασκευή οδικού δακτυλίου πόλης Timisoara	2002-2006	16.669,75	9.303,00	4.396,32		-13.699,32			2.322,70		2.970,43
Romania J02-Διαπλάτνωση οδού σύνδεσης πόλης Timisoara-Lugoj	2002-2006	32.486,00	14.469,00		-854,79	-13.614,21			3.790,18		18.871,79
Calafat Lot 1-Μονάδα κατεργασίας λυμάτων	2003-2006	2.847,50	1.965,00	290,00		-2.255,00				112,73	592,50
Calafat Lot 1-Δίκτυο Αποχέτευσης	2003-2006	2.345,75	1.573,00	364,00		-1.937,00				80,81	408,75
Romania 4R5-Αποκατάσταση οδικού δικτύου Livada-Dej-Cluj/Bistrita	2004-2007	14.960,29	507,00	216,63		-723,63				6,99	14.236,66
Romania Motca-Αναβάθμιση δικτύου παροχής νερού	2004-2006	6.371,00	143,00	53,00		-196,00					6.175,00
Romania Rheim-Οδικό Δίκτυο DN 16	2002-2006	3.817,52	1.015,00	251,00		-1.266,00					2.551,52
Romania Luna Borsa-Ανάπτυξη τουριστικής ζώνης	2004-2006	15.303,02	54,00	237,00		-291,00				14,56	15.012,02
ΣΥΝΟΛΟ Ε		94.800,83	29.029,00	5.807,95	-854,79	-33.982,16			6.112,88	215,09	60.818,67
ΜΗ ΕΝΟΠΙΟΥΜΕΝΕΣ ΚΟΙΝΟΠΡΑΞΙΕΣ (ΕΡΓΑ ΕΣΩΤΕΡΙΚΟΥ)											
Κ/Ξ ΑΕΓΕΚ-ΒΙΟΤΕΡ-ΑΚΤΩΡ-ΕΚΤΕΡ (Κατασκευή 424 Σ.Ν. Θεσσαλονίκης)*	2001-2006	32.919,12	15.241,73	5.867,82		-25.575,43		4.465,87			11.809,57
ΣΥΝΟΛΟ ΣΤ		32.919,12	15.241,73	5.867,82	0,00	-25.575,43	0,00	4.465,87	0,00	0,00	11.809,57
* Η ΑΕΓΕΚ συμμετέχει στην εν λόγω κοινοπραξία με ποσοστό 20%, όμως δεν έχει σημαντική επιρροή σύμφωνα με τις πρόνοιες του Δ.Α.Π. 28											

ΚΑΤΑΣΚΕΥΑΣΤΙΚΑ ΣΥΜΒΟΛΑΙΑ ΕΞΑΙΡΕΘΕΝΤΑ ΑΠΟ ΤΗΝ ΕΦΑΡΜΟΓΗ Δ.Λ.Π. 11 (ποσά σε χιλ.ευρώ)											
ΟΜΙΛΟΣ (ΛΟΙΠΑ ΑΥΤΟΤΕΛΗ & ΥΠΟ ΚΟΙΝΟΠΡΑΚΤΙΚΗ ΜΟΡΦΗ ΕΚΤΕΛΟΥΜΕΝΑ ΕΡΓΑ ΕΣΩΤΕΡΙΚΟΥ)	Διάρκεια κατασκευής	Αξία Έργου Αναλογούσα στον Όμιλο									Έσοδα από εκτέλεση συμβάσεων κατασκευής έργων(ανεκτέλεστο υπόλοιπο)
Ολοκλήρωση Β' Τμ. Παράκαμψης Ναυπάκτου Κόμβος Θερμού-Κόμβος Σκά	1999-2004	7.870,52									463,18
ΕΓΝΑΤΙΑ ΟΔΟΣ : Υπολειπ. Έργα Πολύμυλου-Μηλιάς-Γρεβενών-Βέροιας-Μετσόβου	2005	1.661,68									801,65
Κ/Ξ ΑΕΓΕΚ-ΕΚΤΕΡ (Εργασίες Αποκατάστ. Τμήματος Γρεβενά-Κοζάνη 1040)	2003-2004	1.377,47									317,85
Κ/Ξ ΑΕΓΕΚ-ΒΙΟΤΕΡ-ΤΕΡΝΑ-ΑΚΤΩΡ-ΑΒΑΞ (Αθηναίκοι Σταθμοί Αυτοκινήτων)	2001-2005	6.993,59									514,51
Κ/Ξ ΑΕΓΕΚ-ΑΚΤΩΡ-ΣΕΛΙ (Μετρό Αθηνών Γραμμή 3 : Εθνική Άμυνα-Σταυρός)	2001-2004	62.726,34									2.831,81
Κ/Ξ ΑΕΓΕΚ-ΒΙΟΤΕΡ (Σταθμός Αυτοκινήτων Ν. Σμόρνης)	2004-2007	5.450,00									5.450,00
Κ/Ξ ΑΕΓΕΚ-ΑΚΤΩΡ-ΤΕΒ-ΑΛΤΕ (Οδικά Έργα Τμήματος Κακιάς Σκάλας)	1999-2005	52.942,82									366,45
Κ/Ξ ΕΥΚΛΕΙΔΗΣ-ΘΕΜΕΛΗ (Σήραγγα Αγ. Ηλία στο Τμήμα Παραπονίας Οδού)	1999-2004	16.538,72									1.365,32
Κ/Ξ ΕΥΚΛΕΙΔΗΣ-ΕΛΙΚΑ (Κατασκευή Φράγματος Σισανίου)	1999-2005	2.778,12									613,84
ΣΥΝΟΛΟ Ζ		158.339,26									12.724,61
ΓΕΝΙΚΟ ΣΥΝΟΛΟ		1.160.180,31	532.149,98	105.304,46	-22.615,01	555.138,98	64.550,10	4.849,64	27.402,17	2.908,26	400.587,02

Πηγή: Στοιχεία από την ΑΕΓΕΚ, δεν έχουν ελεγχθεί από Ορκωτό Ελεγκτή-Λογιστή

Στοιχεία Βραχυπρόθεσμων Τραπεζικών Υποχρεώσεων

Στον παρακάτω πίνακα παρουσιάζονται τα στοιχεία των βραχυπρόθεσμων τραπεζικών υποχρεώσεων του Ομίλου την 30.9.2005.

(ποσά σε χιλ. €)	30.9.2005
SOCIETE GENERALE	1.505,67
ΕΘΝΙΚΗ ΤΡΑΠΕΖΑ	8.063,91
ΕΜΠΟΡΙΚΗ ΤΡΑΠΕΖΑ	24.176,10
ΠΕΙΡΑΙΩΣ	48.125,03
ΓΕΝΙΚΗ ΤΡΑΠΕΖΑ	8.763,95
EUROBANK	20.695,44
BNP	2.069,50
ΑΤΤΙΚΗΣ	6.987,73
ALPHA ΤΡΑΠΕΖΑ	114.462,63
HSBC	7.380,48
ASPIS BANK	800,00
BANCPOST	1.296,46
ΛΑΪΚΗ ΤΡΑΠΕΖΑ	6.256,72
Σύνολο Βραχυπρόθεσμων Τραπεζικών Υποχρεώσεων	250.583,61

Πηγή: Στοιχεία από την ΑΕΓΕΚ, δεν έχουν ελεγχθεί από Ορκωτό Ελεγκτή-Λογιστή

Στοιχεία Βραχυπρόθεσμων Υποχρεώσεων

Τα στοιχεία που απαρτίζουν τις βραχυπρόθεσμες υποχρεώσεις του Ομίλου την 30.9.2005 είναι τα ακόλουθα:

(ποσά σε χιλ. €)	30.9.2005
Προμηθευτές	30.135,97
Υποσχετικές	306,86
Γραμμάτια πληρωτέα	15,00
Επιταγές πληρωτέες μεταχρονολογημένες	22.289,70
Προκαταβολές πελατών	24.030,49
Φόροι-τέλη	15.336,74
Ασφαλιστικοί Οργανισμοί	6.216,21
Βραχυπρόθεσμες υποχρεώσεις προς συνδεδεμένες επιχειρήσεις	5.610,26
Βραχυπρόθεσμες υποχρεώσεις προς λοιπές επιχειρήσεις	6.645,01
Μερίσματα πληρωτέα	1.574,33
Υποχρεώσεις από συμβάσεις leasing	2.765,88
Πιστωτές διάφοροι	11.871,93
Μακροπρόθεσμες υποχρεώσεις πληρωτέες την επόμενη χρήση	1.641,01
Πρόβλεψη αποζημίωσης προσωπικού	741,12
Λοιπές προβλέψεις	2.287,84
Μεταβατικοί παθητικού	254,90
Υποχρεώσεις από κατασκευαστικά συμβόλαια	480,80
Αναβαλλόμενη φορολογική υποχρέωση	82,43
Αναβαλλόμενο εισόδημα από επιχορηγήσεις	43.334,86
Λοιπές υποχρεώσεις	9.820,09
Σύνολο Βραχυπρόθεσμων Υποχρεώσεων	185.441,43

Πηγή: Στοιχεία από την ΑΕΓΕΚ, δεν έχουν ελεγχθεί από Ορκωτό Ελεγκτή-Λογιστή

Το σύνολο των υποχρεώσεων προς συνδεδεμένες και λοιπές επιχειρήσεις ύψους € 5.610,26 χιλ. και € 6.645,01 χιλ. αντιστοίχα την 30.9.2005 αναλύεται στους παρακάτω πίνακες:

ΥΠΟΧΡΕΩΣΕΙΣ ΠΡΟΣ ΣΥΝΔΕΔΕΜΕΝΕΣ ΕΠΙΧΕΙΡΗΣΕΙΣ (ποσά σε χιλ. €)	30.9.2005
Κ/Ξ ΣΗΡΑΓΓΑΣ ΟΣΕ ΤΕΜΠΩΝ	1.138,02
Κ/Ξ Ε.Ο. ΒΕΡΟΙΑΣ-ΛΕΥΚΟΠΕΤΡΑΣ	1.124,37
Κ/Ξ ΕΥΚΛΕΙΔΗΣ-ΑΕΓΕΚ (5.3.P & 5.4.P)	396,67
ΑΕΓΕΚ-ΤΕΡΝΑ (ΚΑΣΤΟΡΙΑ)	248,57
Κ/Ξ ΕΚΤΕΡ - ΑΕΓΕΚ (Συμπλ.εργ.ΕΓΝΑΤ. 1040)	626,74
Κ/Ξ ΑΘΗΝΑΙΚΩΝ ΣΤΑΘΜΩΝ ΑΥΤ/ΤΩΝ	407,44
Κ/Ξ ΦΡΑΓΜ. ΕΥΗΝΟΥ Κ.Ε. 880	116,01
ΛΟΙΠΟΙ	1.552,44
ΣΥΝΟΛΟ	5.610,26

ΥΠΟΧΡΕΩΣΕΙΣ ΠΡΟΣ ΛΟΙΠΕΣ ΕΠΙΧΕΙΡΗΣΕΙΣ (ποσά σε χιλ. €)	30.9.2005
ΕΚΤΕΡ	143,22
Κ/Ξ ΕΚΤΕΡ ΑΕΓΕΚ	49,98
Κ/Ξ ΠΟΛΥΜΥΛΟΥ ΤΜ. Α'	1.053,32
Κ/Ξ ΑΕΓΕΚ ΑΚΤΩΡ SELI -ΑΒΑΞ	263,42
Κ/Ξ ΑΚΤΩΡ ΑΕΓΕΚ-ΑΛΤΕ	235,33
Κ./Ξ ΑΕΓΕΚ-ΤΕΡΝΑ	142,16
Κ/Ξ ΑΕΓΕΚ-ΜΕΤΩΝ-ΜΗΧΑΝΙΚΗ	362,52
Κ/Ξ SEB	1.116,60
Κ/Ξ ΠΑΝΤΕΧΝΙΚΗ - ΜΕΤΩΝ	694,09
ΛΟΙΠΟΙ	2.584,37
ΣΥΝΟΛΟ	6.645,01

Κοινοπραξίες

Η Εταιρεία ως μέλος κοινοπραξιών αναγνωρίζει τη συμμετοχή της στις εν λόγω οικονομικές οντότητες με τη μέθοδο της ολικής ενοποίησης, όπου ασκείται έλεγχος σύμφωνα με τις πρόνοιες του Δ.Λ.Π. 27 (Ενοποιημένες Οικονομικές Καταστάσεις και Λογιστικός Χειρισμός Επενδύσεων σε θυγατρικές). Τα ποσά του κατωτέρω πίνακα αντιπροσωπεύουν το μερίδιο ενεργητικού, υποχρεώσεων, πωλήσεων και αποτελεσμάτων της Εταιρείας σε κοινοπραξίες και περιλαμβάνονται στον ισολογισμό και στην κατάσταση αποτελεσμάτων :

ΚΟΙΝΟΠΡΑΞΙΕΣ ΠΟΥ ΠΕΡΙΛΑΜΒΑΝΟΝΤΑΙ ΣΤΙΣ ΕΝΟΠΙΟΗΜΕΝΕΣ ΟΙΚΟΝΟΜΙΚΕΣ ΚΑΤΑΣΤΑΣΕΙΣ ΤΗΣ ΑΕΓΕΚ 30.9.2005		
Απαιτήσεις:	(ποσά σε χιλ. €)	% συμμετοχής στα ενοποιημένα οικονομικά μεγέθη του Ομίλου ΑΕΓΕΚ
Μη κυκλοφορούν ενεργητικό	2.042,22	
Κυκλοφορούν ενεργητικό	131.884,29	
ΣΥΝΟΛΟ ΕΝΕΡΓΗΤΙΚΟΥ	133.926,51	20,92%
Υποχρεώσεις:		
Μακροπρόθεσμες υποχρεώσεις	1.493,13	
Βραχυπρόθεσμες υποχρεώσεις	137.866,75	
Καθαρή θέση	(5.433,37)	(3,63%)
ΣΥΝΟΛΟ ΠΑΘΗΤΙΚΟΥ	133.926,51	20,92%
Εσοδα	76.891,24	34,25%
Έξοδα	67.555,40	
ΚΕΡΔΗ / ΖΗΜΙΕΣ ΜΕΤΑ ΦΟΡΩΝ	9.335,84	116,57%

Πηγή: Στοιχεία από την ΑΕΓΕΚ, δεν έχουν ελεγχθεί από Ορκωτό Ελεγκτή-Λογιστή

Ο ακόλουθος πίνακας παραθέτει συνοπτικά οικονομικά στοιχεία ανά κοινοπραξία και δεν έχει ελεγχθεί από Ορκωτό Ελεγκτή Λογιστή.

ΚΟΙΝΟΠΡΑΞΙΑ	Ποσοστά συμ/χής	Μη κυκλοφορούν ενεργητικό	Κυκλοφορούν ενεργητικό	Μακροπρόθεσμες υποχρεώσεις	Βραχυπρόθεσμες υποχρεώσεις	Καθαρή θέση	Έσοδα	Έξοδα	Κέρδη/ ζημιές μετά φόρων
<u>ποσά σε χιλ. ευρώ</u>									
Κ/Ξ ΚΑΤ.ΑΣΤΑΚΟΣ ΤΕΡΜΙΝΑΛ	55,00%	803,58	51.139,19	1.493,13	48.747,26	1.702,38	28.495,50	24.759,34	3.736,16
Κ/Ξ ΑΕΓΕΚ-ΜΕΤΩΝ (ΦΡ.ΙΛΑΡΙΩΝΑ)	70,00%	670,87	39.203,03		41.347,91	-1.474,01	23.286,93	19.602,40	3.684,53
Κ/Ξ ΑΕΓΕΚ-ΕΥΚΛΕΙΔΗΣ (ΣΗΡ.ΠΑΧΤΟΥΡΙΟΥ)	50,00%	133,60	12.628,81		11.638,98	1.123,43	4.715,54	3.961,28	754,26
Κ/Ξ ΑΕΓΕΚ-ΕΥΚΛΕΙΔΗΣ (ΚΑΜ.ΒΟΥΡΛΑ)	50,00%	107,05	8.390,70		12.995,74	-4.497,99	10.395,81	10.395,81	0,00
Κ/Ξ ΑΕΓΕΚ-ΕΚΤΕΡ-ΜΕΤΩΝ (ΦΙΞ)	33,40%	19,96	5.153,07		8.985,42	-3.812,39	1.585,04	2.420,64	-835,60
Κ/Ξ ΜΕΤΩΝ -ΝΕΟΤΕΧΝΙΚΗ - ΤΕΚΑ(ΑΕΡ.ΘΕΣ/ΝΙΚΗΣ)	0,00%	7,22	3.430,17		3.663,27	-225,88	4.510,90	3.913,09	597,81
Κ/Ξ ΜΕΤΩΝ-ΑΕΓΕΚ (ΦΡ.ΓΑΔΟΥΡΑ)	50,00%	299,94	11.939,32		10.488,17	1.751,09	3.901,52	2.502,84	1.398,68
ΣΥΝΟΛΑ		2.042,22	131.884,29	1.493,13	137.866,75	-5.433,37	76.891,24	67.555,40	9.335,84

Πηγή: Στοιχεία από την ΑΕΓΕΚ, δεν έχουν ελεγχθεί από Ορκωτό Ελεγκτή-Λογιστή

Ο ακόλουθος πίνακας παραθέτει συνοπτικά οικονομικά στοιχεία ανά κοινοπραξία, οι οποίες δεν ενοποιήθηκαν:

A/A	ΚΟΙΝΟΠΡΑΞΙΑ	Ποσοστό Συμ/χής	ΚΕΡΔΗ / (ΖΗΜΙΕΣ)
1*	ΜΕΤΩΝ ΑΕ - ΑΕΓΕΚ ΑΕ (Μεσοχώρα)	50%	-13,20
2*	ΑΕΓΕΚ - ΕΥΚΛΕΙΔΗΣ (Πάτρα)	100%	-0,25
3*	ΑΕΓΕΚ ΑΕ - ΜΕΤΩΝ ΑΕ (Νέστος)	50%	-5,35
4*	ΑΕΓΕΚ-HIDROGRANDJA-ASI (Πλατανόβρ.)	80%	-219,66
5*	ΜΕΤΡΟ ΑΘΗΝΩΝ ΕΡΓΑ ΠΟΛ.ΜΗΧ/ΚΟΥ	33,33%	-303,61
6*	ΦΡΑΓΜΑ ΕΥΗΝΟΥ	16,35%	-41,65
7*	GR.IT.AU EVINOS	20%	-1,87
8*	ΑΕΓΕΚ - ΤΡΙΤΩΝ (ΕΡΓΟ ΟΣΕ ΤΕΜΠΩΝ)	70,00%	-1,59
9*	ΚΟΙΝ/ΕΙΑ ΜΑΛΑΚΑΣΑΣ	21,25%	-22,62
10*	ΚΟΙΝ/ΕΙΑ ΑΕΓΕΚ - ΙΟΝΙΟΣ (Εγνατία Οδός)	70,00%	12,20
11*	ΚΟΙΝ/ΕΙΑ ΑΕΓΕΚ - ΕΥΚΛΕΙΔΗΣ	70,00%	-0,07
12*	ΚΟΙΝ/ΕΙΑ ΕΥΚΛΕΙΔΗΣ - ΑΕΓΕΚ	30,00%	0,13
13*	ΚΟΙΝ/ΕΙΑ ΛΕΥΚΟΠΕΤΡΑΣ	41,11%	-478,29
14*	Κ/ΕΙΑ ΑΚΤΩΡ-ΤΕΒ-ΑΕΓΕΚ-ΑΛΤΕ (Κ.ΣΚΑΛΑ)	22,180%	0,49
15*	ΑΕΓΕΚ-ΤΕΡΝΑ-ΜΗΧΑΝΙΚΗ (ΓΡΑΤΙΝΗ)	33,33%	-3,85
16*	ΚΑΤΑΣΚΕΥΗ ΥΠΟΣΤΕΓΟΥ ΟΛΥΜΠΙΑΚΗΣ	9,50%	-1,80
17*	Κ/ΕΙΑ ΠΟΛΥΜΥΛΟΥ - ΤΜΗΜΑ Α' (Τηλ.6260600)	31,909%	68,40
18*	ΚΑΤΟΛΙΣΘΗΣΕΙΣ ΕΥΗΝΟΥ ΚΕ-880	7,50%	-0,60
19*	ΑΕΓΕΚ-ΤΕΧ.ΟΛΥΜΠ.-ΕΥΡ.ΤΕΧΝ.-ΕΚΤΕΡ (Ανάδοχος)	25,00%	-1,31
20*	ΑΕΓΕΚ-ΕΚΤΕΡ (Κουλούρα-Κλειδί)	50,00%	-19,45
21*	ΑΕΓΕΚ CYBARCO-ΙΑΚΩΒΟΥ	50,00%	-157,89
22*	ΑΕΓΕΚ-ΕΚΤΕΡ (Εγνατία οδός 4.2.2.γ)	70,00%	0,28
23*	ΑΕΓΕΚ-ΑΚΤΩΡ-SELI (Μετρό,Εθν.άμυνα-Σταυρός)	35,00%	-146,05
24*	ΑΕΓΕΚ-ΕΥΡΩΠ.ΤΕΧΝΙΚΗ (ΥΕΝ)	50,00%	-4,98
25*	Κ/Ξ ΑΘΗΝΑΙΚΩΝ ΣΤΑΘΜΩΝ ΑΥΤ/ΤΩΝ	20,00%	0,00
26*	ΑΕΓΕΚ - ΜΕΤΩΝ (Δάφνη - Ηλιοπούλη)	60,00%	-166,51
27**	ΑΕΓΕΚ-ΒΙΟΤΕΡ-ΑΚΤΩΡ-ΕΚΤΕΡ (Γεν.Στρ.Νοσ.Θεσ)	20,00%	2.741,25
28*	ΑΕΓΕΚ-ΕΚΤΕΡ-ΕΜΠΕΔΟΣ (ΠΟΛ/ΛΗ Ζωγράφου)	25,00%	1,35
29*	Κ/Ξ ΕΚΤΕΡ-ΑΕΓΕΚ (Συμπλ.εργ.ΕΓΝΑΤ. 1040)	50,00%	-5,94
30*	ΚΟΙΝ/ΕΙΑ ΕΚΤΕΡ - ΑΕΓΕΚ (ΑΝΔΡΟΣ)	50,00%	26,46
31*	J.V. ΕΥΚΛΕΙΔΗΣ-ΑΕΓΕΚ 5.3P & 5.4P (Ρουμανία)	30,00%	-73,26
32*	Κ/Ξ ΑΕΓΕΚ-ΑΚΤΩΡ (Η/Μ ΤΕΜΠΩΝ)	50,00%	-1,40
33	Κ/Ξ ΕΥΚΛΕΙΔΗΣ-ΘΕΜΕΛΗ (Σήραγγα Αγ. Ηλία στο Τμήμα Παρατ'ονίας Οδού)	92,50%	0,00
34*	Κ/Ξ ΕΥΚΛΕΙΔΗΣ-ΕΛΙΚΑ (Κατασκευή Φράγματος Σιοανίου)	60,00%	0,00
35*	Κ/Ξ ΑΤΤΙΚΑΤ-ΕΥΚΛΕΙΔΗΣ-ΜΕΤΩΝ-ΕΡΓΑΣ (Διέλευση Αττικής Ζώνης Κατερίνης)	25,00%	0,00
36*	Κ/Ξ ΕΜΠΕΔΟΣ-ΕΥΚΛΕΙΔΗΣ-ΤΕΓΚ (Βαρυμπόμπη)	50,00%	0,00
37*	Κ/Ξ ΕΥΚΛΕΙΔΗΣ-ALPINE ΒΑΥ-ΑΤΤΙΚΑΤ (Χρυσούπολη- Ν. Καρβάλη)	38,00%	0,00
38*	Κ/Ξ ΕΥΚΛΕΙΔΗΣ-ΜΕΤΩΝ (Οδικός Άξονας Κακαβιάς-Αργυροκάστρου)	50,00%	0,00
39*	Κ/Ξ ΕΥΚΛΕΙΔΗΣ-ΜΕΤΩΝ (Κατασκευή Πετρελαιοαγωγού Θεσσ. - Σκοπίων)	50,00%	0,00
40*	Κ/Ξ ΕΥΚΛΕΙΔΗΣ-ΠΑΝΤΕΧΝΙΚΗ-ΘΕΣΣΑΛΙΚΗ-ΟΔΩΝ&ΟΔΟΣΤΡ. (Σιδ. Γραμμή Σπερχειού)	25,00%	0,00
	Σ Υ Ν Ο Λ Ο		1.179,36

Πηγή: Στοιχεία από την ΑΕΓΕΚ, δεν έχουν ελεγχθεί από Ορκωτό Ελεγκτή-Λογιστή

Λόγοι μη ενοποίησης

*Το κατασκευαστικό αντικείμενο έχει ολοκληρωθεί και οι όποιες δαπάνες προκύπτουν αναλαμβάνονται από την ΑΕΓΕΚ

** Η εταιρία δεν έχει ουσιαστική επιρροή σύμφωνα με τις πρόνοιες του ΔΛΠ 28

Στοιχεία Μακροπρόθεσμων Τραπεζικών Υποχρεώσεων

Οι μακροπρόθεσμες τραπεζικές υποχρεώσεις του Ομίλου ύψους € 24.859,20 χιλ. την 30.9.2005 αφορούν σε υποχρέωση που απορρέει από τη σύμβαση "Lease back" που έχει συνάψει με την Εμπορική Leasing για τα κτίρια-γραφεία στο Μαρούσι, στη Λεωφ. Αμαρουσίου-Χαλανδρίου 18-20.

2.4.8.3 Επενδύσεις περιόδου 1/1-30/09/2005

Στο πρώτο εννιάμηνο του 2005, οι επενδύσεις που πραγματοποίησε ο Όμιλος ανήλθαν συνολικά σε € 36.697 χιλ. και περιγράφονται ανά κατηγορία επένδυσης στον πίνακα που ακολουθεί:

ΕΠΕΝΔΥΣΕΙΣ (ποσά σε χιλ. €)	ΑΕΓΕΚ	ΛΟΙΠΕΣ ΕΤΑΙΡΙΕΣ ΟΜΙΛΟΥ	ΣΥΝΟΛΟ ΟΜΙΛΟΥ
ΑΣΩΜΑΤΕΣ ΑΚΙΝΗΤΟΠΟΙΗΣΕΙΣ (Α)	23,00	344,87	367,87
ΕΝΣΩΜΑΤΕΣ ΑΚΙΝΗΤΟΠΟΙΗΣΕΙΣ			
Οικόπεδα	3,18	0,00	3,18
Κτίρια	1.347,34	17.869,23	19.216,57
Μηχανολογικός Εξοπλισμός	410,77	7.064,47	7.475,24
Μεταφορικά Μέσα	163,40	114,76	278,16
Έπιπλα & Λοιπός Εξοπλισμός	22,23	32,23	54,46
ΣΥΝΟΛΟ ΕΝΣΩΜΑΤΩΝ ΑΚΙΝΗΤΟΠΟΙΗΣΕΩΝ (Β)	1.946,92	25.080,69	27.027,61
ΣΥΜΜΕΤΟΧΕΣ (Γ)	5.254,88	4.047,35	9.301,53
ΓΕΝΙΚΟ ΣΥΝΟΛΟ (Α+Β+Γ)	7.224,10	29.472,91	36.697,01

Πηγή: Στοιχεία από την ΑΕΓΕΚ, δεν έχουν ελεγχθεί από Ορκωτό Ελεγκτή-Λογιστή

Οι σημαντικότερες επενδύσεις της περιόδου 1.1.2005-30.9.2005 πραγματοποιήθηκαν κατά κύριο λόγο από τη θυγατρική εταιρία ΑΣΤΑΚΟΣ ΤΕΡΜΙΝΑΛ Α.Ε. και συγκεκριμένα: ποσό ύψους € 17.618,19 χιλ. € σε κτιριακές και τεχνικές εγκαταστάσεις στο λιμάνι Αστακού και ποσό ύψους € 6.648,79 χιλ. σε μηχανολογικό εξοπλισμό στα πλαίσια του αυτοχρηματοδοτούμενου έργου «Ανάπτυξη της Ναυτιλιακής Βιομηχανικής Περιοχής (ΝΑ.ΒΙ.ΠΕ) Πλατυγιαλού Αστακού Ν. Αιτωλοακαρνανίας σε καθεστώς Ελεύθερης Ζώνης και ΒΕΠΕ».

Η Εταιρία βεβαιώνει ότι δεν υπάρχουν επενδύσεις που σκοπεύει να προαγαποποιήσει στο μέλλον η Εταιρία μετά τη συγχώνευση και για τις οποίες τα διοικητικά όργανα έχουν ήδη λάβει ισχυρές δεσμεύσεις.

2.4.8.4 Χρηματοοικονομικές πληροφορίες ενοποιημένων ταμειακών ροών 1/-30/09/2005

(ποσά σε χιλ. €)	1/1-30/09/2005	1/1-30/09/2004
<u>ΛΕΙΤΟΥΡΓΙΚΕΣ ΔΡΑΣΤΗΡΙΟΤΗΤΕΣ</u>		
Κέρδη προ Φόρων	15.537,41	23.838,89
Προσαρμογές για:		
Αποσβέσεις	9.754,68	10.058,46
Προβλέψεις	(82,77)	2.372,35
Συναλλαγματικές Διαφορές	(197,86)	(0,07)
Αποτελέσματα (έσοδα, έξοδα, κέρδη, ζημιές) επενδυτικής δραστηριότητας	(5.256,99)	(176,42)
Χρεωστικοί Τόκοι & Συναφή Έξοδα	11.216,38	9.441,66
Πλέον/μείον προσαρμογές για μεταβολές λογαριασμών	0,00	0,00
Μείωση (αύξηση) Αποθεμάτων	1.179,74	(5.673,96)
Μείωση (αύξηση) Απαιτήσεων	(95.544,35)	(157.318,92)
Μείωση (αύξηση) Υποχρεώσεων (πλην τραπεζών)	61.358,65	110.217,84
Μείον: Χρεωστικοί Τόκοι & Συναφή Έξοδα καταβεβλημένα	11.216,38	9.375,60
Πληρωμές Φόρων	6.398,46	1.864,58
Σύνολο εισροών (εκροών) από Λειτουργικές Δραστηριότητες	(19.649,95)	(18.480,35)
<u>ΕΠΕΝΔΥΤΙΚΕΣ ΔΡΑΣΤΗΡΙΟΤΗΤΕΣ</u>		
Απόκτηση θυγατρικών, Συγγενών, Κοινοπραξιών & Λοιπών Επενδύσεων	6.438,87	3.254,21
Αγορές Ενσώματων & Άυλων Παγίων Περιουσιακών Στοιχείων	(27.162,67)	(15.472,21)
Εισπράξεις από Πωλήσεις Ενσώματων & Άυλων Παγίων	8.157,72	11.221,77
Εισπράξεις από Πώληση Διαθεσίμων προς πώληση	0,00	0,00
Αγορά Διαθεσίμων προς πώληση	0,00	0,00
Τόκοι Εισπραχθέντες	7.426,33	59,87
Μερίσματα Εισπραχθέντα	0,00	0,11
Σύνολο εισροών (εκροών) από Επενδυτικές Δραστηριότητες	(5.139,75)	(936,25)
<u>ΧΡΗΜΑΤΟΔΟΤΙΚΕΣ ΔΡΑΣΤΗΡΙΟΤΗΤΕΣ</u>		
Εισπράξεις από αύξηση μετοχικού κεφαλαίου	0,00	(7.000,00)
Εισπράξεις από εκδοθέντα/αναληφθέντα δάνεια	26.089,83	45.667,04
Εξοφλήσεις δανείων	(12.285,66)	(15.898,60)
Εξοφλήσεις υποχρεώσεων από χρηματοδοτικές μισθώσεις (χρεολύσια)	(3.934,07)	(2.331,20)
Συν/κες Διαφορές Μετατροπής Θυγατρικών Εξωτερικού	0,00	0,00
Μερίσματα Πληρωθέντα	0,00	(1.141,85)
Σύνολο εισροών (εκροών) από Χρηματοδοτικές Δραστηριότητες	9.870,10	19.295,39
Καθαρή Αύξηση/Μείωση στα Ταμειακά Διαθέσιμα και Ταμειακά Ισοδύναμα	(14.919,60)	(121,21)
Ταμειακά Διαθέσιμα και Ταμειακά Ισοδύναμα στην Έναρξη της Περιόδου	28.447,43	25.664,33
Ταμειακά Διαθέσιμα και Ταμειακά Ισοδύναμα στην Λήξη της Περιόδου	13.527,83	25.543,12

2.4.8.5 Πληροφορίες για τα κεφάλαια του ομίλου

Ρευστότητα

Κατά το πρώτο εννεάμηνο του 2005 προέκυψαν ταμειακές εκροές από λειτουργικές δραστηριότητες ποσού €19.649,95 χιλ. έναντι €18.480,35 εκροών της αντίστοιχης περιόδου της χρήσης του 2004. Η εν λόγω μεταβολή των ταμειακών εκροών οφείλεται κατά κύριο λόγο στη μείωση των κερδών προ φόρων.

Το πρώτο εννεάμηνο του 2005 οι ταμειακές εκροές από επενδυτικές δραστηριότητες ανήλθαν σε € 5.139,75 χιλ. έναντι €936,25 χιλ. εκροών της αντίστοιχης περιόδου της χρήσης του 2004. Οι εκροές του πρώτου εννεαμήνου του 2005 αφορούν κυρίως αγορές ενσώματων και άυλων παγίων περιουσιακών στοιχείων.

Οι εισροές από χρηματοδοτικές δραστηριότητες ανήλθαν σε €9.870,10 χιλ. στο πρώτο εννεάμηνο του 2005 έναντι €19.295,39 χιλ. της αντίστοιχης περιόδου της χρήσης του 2004 λόγω της μείωσης των αναληφθέντων δανείων (συνολική μείωση αναληφθέντων δανείων που ανέρχεται στα €19.577,21).

Την 30/9/2005 ο όμιλος είχε €13.527,83 χιλ. σε ταμειακά διαθέσιμα, ενώ τα άλλα στοιχεία του κυκλοφορούντος ενεργητικού ανέρχονται σε €309.568,75 χιλ.

Πηγές Κεφαλαίων

Οι τραπεζικές υποχρεώσεις του ομίλου στις 30/9/2005 ανέρχονταν στο ποσό €275.442,81 χιλ., εκ των οποίων οι €24.859,20 χιλ. αφορούσαν μακροπρόθεσμες υποχρεώσεις.

2.4.8.6 Χρηματοοικονομικές πληροφορίες μεταβολών καθαρής θέσης 30/09/2004 και 30/09/2005

(ποσά σε χιλ. €)	Μετοχικό κεφάλαιο	Ιδιες Μετοχές	Υπέρ το άρτιο	Αποθεματικά	Επιχορηγήσεις Επενδύσεων	Σωρευμένα κέρδη/ζημιές	Σύνολο ιδίων κεφαλαίων
Υπόλοιπα την 1/1/2004 σύμφωνα με ΕΛΣ	147.033,90	3.018,84	106.730,19	2.612,01	488,85		259.883,79
Προσαρμογές μετάβασης στα ΔΠΧΠ		-3.018,84		-111.818,41	-488,85		-115.326,10
Υπόλοιπα την 1/1/2004 σύμφωνα με ΔΠΧΠ	147.033,90	0,00	106.730,19	-109.206,40	0,00	0,00	144.557,69
							0,00
Μεταβολή Ιδίων Κεφαλαίων 1/1/-30/9/2004							0,00
Αύξηση/μείωση μετοχικού κεφαλαίου							0,00
Υποτ/μηση συμμετοχών				-21.436,50			-21.436,50
Κέρδη/ζημιές της περιόδου μετά από φόρους						-1805,99	-1.805,99
Διαφορά αποθεματικού εξ/ώωσης ενεργητικού - παθητικού						-1,28	-1,28
Διαφορά από μη ενοπ. Θυγατρικών εταιριών							0,00
Αγορές/πωλήσεις ιδίων μετοχών		-1.201,20					-1.201,20
							0,00
Συνολικό αναγνωριζόμενο κέρδος/ζημιά περιόδου	0,00	-1.201,20	0,00	-21.436,50	0,00	-1.807,27	-24.444,97
Υπόλοιπο των ιδίων κεφαλαίων κατά την 30/9/2004	147.033,90	-1.201,20	106.730,19	-130.642,90	0,00	-1.807,27	120.112,72
							0,00
Υπόλοιπα την 1/1/2005 σύμφωνα με ΕΛΣ	147.033,90	4.456,22	106.730,19	-21.857,92	488,85		236.851,24
Προσαρμογές μετάβασης στα ΔΠΧΠ		-4.456,22		-111.818,41	-488,85		-116.763,48
Υπόλοιπα την 1/1/2005 σύμφωνα με ΔΠΧΠ	147.033,90	0,00	106.730,19	-133.676,33	0,00	0,00	120.087,76
							0,00
Μεταβολή Ιδίων Κεφαλαίων 1/1/-30/9/2005							0,00
Αύξηση/μείωση μετοχικού κεφαλαίου							0,00
Υποτ/μηση συμμετοχών				282,74			282,74
Κέρδη/ζημιές της περιόδου μετά από φόρους						2.144,37	2.144,37
Διαφορά αποθεματικού εξ/ώωσης ενεργητικού - παθητικού				-18,17			-18,17
Διαφορά από μη ενοπ. Θυγατρικών εταιριών							0,00
Αγορές/πωλήσεις ιδίων μετοχών				-3,35			-3,35
Κέρδη/ζημιές καταχ/νες απευθείας στα ίδια κεφάλαια				-32,77			-32,77
							0,00
Συνολικό αναγνωριζόμενο κέρδος/ζημιά περιόδου	0,00	0,00	0,00	228,45	0,00	2.144,37	2.372,82
Υπόλοιπο των ιδίων κεφαλαίων κατά την 30/9/2005	147.033,90	0,00	106.730,19	-133.447,88	0,00	2.144,37	122.460,58

2.4.8.7Κεφαλαιακή διάρθρωση και συνολικό καθαρό χρηματοοικονομικό χρέος 30/9/2005

Στους πίνακες που ακολουθούν, οι οποίοι έχουν συνταχθεί από την Εταιρία και δεν έχουν ελεγχθεί από Ορκωτό Ελεγκτή-Λογιστή, παρουσιάζονται η κεφαλαιακή διάρθρωση και το καθαρό χρηματοοικονομικό χρέος του Ομίλου σύμφωνα με τα στοιχεία των λογιστικών καταστάσεων ισολογισμού της 30.9.2005.

Η κεφαλαιακή διάρθρωση του Ομίλου την 30.9.2005 αναλύεται ως ακολούθως:

ποσά σε χιλ €	30.9.2005
Βραχυπρόθεσμες Τραπεζικές Υποχρεώσεις	
Βραχυπρόθεσμα Δάνεια με Εγγυήσεις	0,00
Βραχυπρόθεσμα Δάνεια με Εξασφαλίσεις	250,583,61
Βραχυπρόθεσμα Δάνεια χωρίς Εγγυήσεις και Εξασφαλίσεις	0,00
Μακροπρόθεσμες Τραπεζικές Υποχρεώσεις	
Μακροπρόθεσμα Δάνεια με Εγγυήσεις	0,00
Μακροπρόθεσμα Δάνεια με Εξασφαλίσεις	24,859,20
Μακροπρόθεσμα Δάνεια χωρίς Εγγυήσεις και Εξασφαλίσεις	0,00
Ίδια Κεφάλαια Ομίλου	
Μετοχικό Κεφάλαιο	147.033,90
Τακτικό Αποθεματικό	7.237,98
Λοιπά Αποθεματικά	67.876,59
Διαφορές αναπροσαρμογής αξίας παγίων	13.661,88
Αποθεματικό Μετάβασης Δ.Π.Χ.Π.	(171.723,25)
Αποθεματικό Εύλογης Αξίας	23.628,85
Διαφορές ΔΛΠ	205,95
Αποτελέσματα εις νέον	4.848,33
Διαφορές ενοποίησης	24.425,33
Δικαιώματα Μειοψηφίας	32.419,60
Σύνολο	149.615,16

Όπως παρουσιάζεται στον ανωτέρω πίνακα, την 30.9.2005, τα δανειακά κεφάλαια ανερχόταν σε € 275,442,41 χιλ., εκ των οποίων ποσό € 250.583,61 χιλ. αφορά σε βραχυπρόθεσμο τραπεζικό δανεισμό και ποσό € 24.859,20 χιλ αφορά σε μακροπρόθεσμο τραπεζικό δανεισμό. Κατά την ίδια ημερομηνία, τα ίδια κεφάλαια του Ομίλου ανήλθαν σε € 149.615,16 χιλ.

Στον πίνακα που ακολουθεί προσδιορίζονται οι καθαρές χρηματοοικονομικές υποχρεώσεις του Ομίλου την 30.9.2005:

	ποσά σε χιλ €	30.09.2005
I Ταμείο		10.885,72
II Καταθέσεις Όψεως και Over Night		2.642,11
III REPOS		0,00
IV Ρευστότητα (IV=I+II+III)		13.527,82
V Βραχυπρόθεσμες Χρηματοοικονομικές Απαιτήσεις		0,00
VI Βραχυπρόθεσμες Τραπεζικές Υποχρεώσεις		250.583,61
VII Βραχυπρόθεσμο Μέρος Μακροπρόθεσμων Τραπεζικών Υποχρεώσεων		0,00
VIII Λοιπές Χρηματοοικονομικές Υποχρεώσεις (Leasing)		5.799,66
IX Σύνολο Βραχυπρόθεσμων Χρηματ/κών Υποχρεώσεων (IX=VI+VII+VIII)		256.383,27
X Καθαρό Βραχυπρόθεσμο Χρέος (X=IX-V-IV)		242.855,45
XI Μακροπρόθεσμα Τραπεζικά Δάνεια		24.859,20
XII Λοιπές Μακροπρόθεσμες Χρηματοοικονομικές Υποχρεώσεις		2.572,32
XIII Σύνολο Μακροπρόθεσμων Χρηματ/κών Υποχρεώσεων (XIII=XI+XII)		27.431,52

Όπως αναλύεται ανωτέρω, την 30.9.2005 η ρευστότητα του Ομίλου ανήλθε σε 13.527,82 χιλ. ενώ το σύνολο των χρηματοοικονομικών υποχρεώσεων (βραχυπρόθεσμων και μακροπρόθεσμων) σε € 283.814,79 χιλ. Ως εκ τούτου το καθαρό συνολικό χρηματοοικονομικό χρέος του Ομίλου ανήλθε σε € 270.286,97 χιλ.

Επισημαίνεται ότι, οι παραπάνω χρηματοοικονομικές πληροφορίες έχουν δοθεί από τη Διοίκηση της Εταιρίας και κατά συνέπεια δεν είναι ελεγμένες από Ορκωτό ελεγκτή-λογιστή.

2.4.8.8 Σημαντικές αλλαγές στη χρηματοοικονομική ή εμπορική θέση της Εταιρίας

Η Διοίκηση του Εταιρίας δηλώνει ότι δεν έχει επέλθει καμία σημαντική αλλαγή στη χρηματοοικονομική ή εμπορική θέση του Ομίλου, που να επηρεάζει τα ίδια κεφάλαια, τις δανειακές υποχρεώσεις και τα ταμειακά διαθέσιμά του από την ημερομηνία σύνταξης της λογιστικής κατάστασης της 30.9.2005 έως σήμερα, πλην των κατωτέρω:

1. Πώληση ποσοστού συμμετοχής 26,65% στη συνδεδεμένη επιχείρηση PRODEFIN
2. Πώληση της κατά 100% συμμετοχής της ΑΕΓΕΚ στο μετοχικό κεφάλαιο της εταιρίας «ΑΕΓΕΚ ΑΝΩΝΥΜΗ ΕΤΑΙΡΙΑ ΕΝΕΡΓΕΙΑΣ & ΤΕΧΝΟΛΟΓΙΑΣ» έναντι συνολικού τιμήματος € 1.031.700
3. Πώληση ποσοστού 21,28% του μετοχικού κεφαλαίου, της συνδεδεμένης, εισηγμένης στο Χ.Α., εταιρίας ΕΚΤΕΡ Α.Ε. έναντι συνολικού τιμήματος € 5.265.700
4. Πώληση κτιρίου γραφείων στη Ρουμανία έναντι συνολικού τιμήματος € 5.000.000
5. Πώληση ποσοστού συμμετοχής 100% στην εταιρία ENET Α.Ε. έναντι συνολικού τιμήματος € 2.320.000,00

2.4.8.9 Δήλωση για την επάρκεια του κεφαλαίου κίνησης

Η Διοίκηση της Εταιρίας δηλώνει ότι κατά την άποψή της, το κεφάλαιο κίνησης του Ομίλου για τους επόμενους 12 μήνες επαρκεί για τις τρέχουσες δραστηριότητές του, δεδομένου ότι ο Όμιλος μπορεί να καλύψει τυχόν έκτακτες ανάγκες σε κεφάλαιο κίνησης από τραπεζικό δανεισμό ή από πώληση περιουσιακών στοιχείων ή/και συμμετοχών.

2.4.8.10 Επεξηγηματικές πληροφορίες

Η Εταιρία έχει συντάξει έκθεση στην οποία παρατίθενται σημειώσεις και πληροφορίες επί των λογιστικών καταστάσεων της 30.9.2005. Η εν λόγω έκθεση παρατίθεται στην ιστοσελίδα του Εκδότη, στην ηλεκτρονική διεύθυνση http://aegek.gr/financial_data100.asp

2.4.8.11 Πληροφορίες για τις τάσεις και τις προοπτικές του ομίλου για τη χρήση 2006

Την τελευταία δεκαετία ο κατασκευαστικός κλάδος στην Ελλάδα παρουσίασε έντονη ανάπτυξη, γεγονός που οφείλεται στη μεγέθυνση των δημόσιων έργων, λόγω των εκταμιεύσεων του Γ'Κ.Π.Σ. και της ανάληψης των Ολυμπιακών Αγώνων, όσο και στην άνοδο της ιδιωτικής οικοδομικής δραστηριότητας. Σήμερα, ο εγχώριος κατασκευαστικός κλάδος έχει περιέλθει σε ύφεση με αποτέλεσμα τη μείωση του βασικού αντικειμένου των κατασκευαστικών εταιριών.

Οι προοπτικές του κατασκευαστικού κλάδου, σε μία προσπάθεια αναστροφής του αρνητικού κλίματος, χαρακτηρίζονται από, στρατηγικές συμμαχίες, συγχωνεύσεις και εξαγορές μικρότερων επιχειρήσεων, ενδιαφέρον των τραπεζικών ομίλων για συνεργασία με εταιρίες του κλάδου, όπου σε συνάρτηση με την συνέχιση των κοινοτικών παροχών από το 4ο Κ.Π.Σ., την εφαρμογή νέων μεθόδων χρηματοδότησης, την αυξανόμενη δραστηριοποίηση στις αγορές των Βαλκανίων, της Μέσης Ανατολής και της Ανατολικής Ευρώπης, την απελευθέρωση της εγχώριας αγοράς ηλεκτρικής ενέργειας και τα έργα διανομής φυσικού αερίου, υποδηλώνουν περαιτέρω περιθώρια ανάπτυξης.

Το 2005, λόγω των παραπάνω αρνητικών συγκυριών του κατασκευαστικού κλάδου, η Εταιρία διένυσε μία μεταβατική περίοδο, με επίδραση στην επιχειρηματική της δραστηριότητα και τα οικονομικά της μεγέθη. Η Εταιρία προκειμένου να αντιμετωπίσει την αρνητική συγκυρία έχει ορίσει ένα νέο αναπτυξιακό σχέδιο για το επόμενο χρονικό διάστημα που επικεντρώνεται στην ενίσχυση του κύκλου εργασιών με την ανάληψη νέων έργων στην εγχώρια κατασκευαστική αγορά αλλά και τη διεύρυνσή της στη διεθνή αγορά.

Ο όμιλος ΑΕΓΕΚ εντός του 2005 ανακηρύχθηκε, μέσω των κοινοπραξιών στις οποίες συμμετείχε, προσωρινός μειοδότης σε δύο εκ των μεγαλύτερων έργων στην Ελλάδα (αναμένεται η τελική υπογραφή ανάθεσης και ακολούθως η έναρξη εργασιών):

- Το Μετρό Θεσσαλονίκης το μεγαλύτερο δημόσιο έργο που έχει δημοπρατηθεί στη χώρα και ένα από τα μεγαλύτερα σε πανευρωπαϊκό επίπεδο τα τελευταία χρόνια. Αποτελείται από γραμμή συνολικού μήκους 9,67 χιλιομέτρων, με 13 υπερσύγχρονους σταθμούς με τα πλέον σύγχρονα τεχνολογικά δεδομένα και τις πλέον απαιτητικές προδιαγραφές ποιότητας και λειτουργίας, προϋπολογισμού € 939 εκατ.

Το Φεβρουάριο 2006 η κοινοπραξία «ΑΕΓΕΚ – IMPREGILO - ANSALDO T.S.F. - SELI – ANSALDOBREDA», στην οποία η Εταιρία είναι επικεφαλής εταιρία με ποσοστό 28%, αναδείχθηκε οριστικός ανάδοχος για το έργο «Μελέτη, κατασκευή και θέση σε λειτουργία του ΜΕΤΡΟ ΘΕΣΣΑΛΟΝΙΚΗΣ».

- Το αυτοχρηματοδοτούμενο (B-O-T) έργο “Μαλιακός – Κλειδί” του ΠΑΘΕ που περιλαμβάνει την μελέτη, κατασκευή, λειτουργία και συντήρηση του οδικού άξονα από Ράχες έως Κλειδί συνολικού μήκους 232 χλμ. Στα νέα τμήματα, συνολικού μήκους 25 χλμ., κατασκευάζονται οι διπλές σήραγγες Τεμπών και Πλαταμώνος μήκους 11 χλμ., 3 μεγάλες γέφυρες και οδοποιία με τις αναγκαίες παρακάμψεις. Στο υπόλοιπο υφιστάμενο τμήμα προβλέπονται παρεμβάσεις ανακατασκευής και βελτίωσης του οδικού άξονα. Επίσης, σε όλο το μήκος του κλειστού αυτοκινητοδρόμου προβλέπονται 4 ανισόπεδοι κόμβοι και η κατασκευή και εκμετάλλευση 5 νέων θέσεων εξυπηρέτησης αυτοκινητιστών. Το κατασκευαστικό κόστος αγγίζει το ποσό ύψους € 712 εκατ., και η συνολική επένδυση ανέρχεται σε €1.240 εκατ. Η παραχώρηση της λειτουργίας και της συντήρησής του είναι για 26 χρόνια.

Επίσης μέσα στο 2006 η ΑΕΓΕΚ μειοδότησε σε διαγωνισμό για το έργο του ΕΡΓΟΣΕ, προϋπολογισμού € 69 εκατ., κατασκευής σήραγγας Τράπεζας, Πλατάνου και γέφυρας Λαδοπόταμου στο τμήμα Κιάτο – Αίγιο της σιδηροδρομικής γραμμής υψηλών ταχυτήτων Αθηνών - Πατρών.

Τέλος, αξίζει να σημειωθεί ότι ο Όμιλος διεκδικεί και μια σειρά νέων έργων. Ειδικότερα, συμμετέχει σε κοινοπραξίες που έχουν προεπιλεγεί για την β' φάση των διαγωνισμών δημοπράτησης σημαντικών έργων, όπως οι επεκτάσεις του Μετρό Αθηνών και τα υπόλοιπα αυτοχρηματοδοτούμενα (B-O-T) έργα όπως το οδικό τμήμα Ελευσίνα - Κόρινθος – Πάτρα – Πύργος – Τσακώνα, και Οδικά Αστικά έργα Αττικής.

Πιο συγκεκριμένα, οι στόχοι - προοπτικές της Εταιρίας και γενικότερα του Ομίλου είναι:

- Βελτιστοποίηση της δομής της Εταιρίας και του Ομίλου μέσω της εν λόγω συγχώνευσης
- Αύξηση του μεριδίου στην εγχώρια κατασκευαστική αγορά

Η ΑΕΓΕΚ και οι υπόλοιπες συνδεδεμένες εταιρίες του Ομίλου συμμετέχουν ενεργά στην εγχώρια κατασκευαστική αγορά μέσω της συμμετοχής της σε διαγωνισμούς δημοπράτησης για τα μεγάλα έργα B-O-T, και μέσω των κοινοπρακτικών σχημάτων στα οποία συμμετέχει αλλά και μέσω των νέων προς υπογραφή έργων στα οποία έχει προεπιλεγεί και τα οποία και παρουσιάζονται στο κεφάλαιο 2.4.2.1 «Δραστηριότητα της Εταιρίας».

- Βέλτιστη αξιοποίηση της ακίνητης περιουσίας του Ομίλου:

Η Εταιρία και οι εταιρίες στις οποίες συμμετέχει διαθέτουν σημαντικό μέγεθος ακίνητης περιουσίας προς αξιοποίηση ή εκμετάλλευση. Ορισμένα από τα ακίνητα αυτά είναι τα κάτωθι:

1. Οικόπεδο έκτασης 700.000 τετραγωνικών μέτρων που βρίσκεται στην Ελαφώνησο της Νότιας Κρήτης.
2. Κτήμα ΜΕΡΛΙΝ, το οποίο έχει έκταση 660.000 τετραγωνικά μέτρα και βρίσκεται στην Κέρκυρα.
3. Οικόπεδο έκτασης 135.000 τετραγωνικών μέτρων που βρίσκεται στο Αγράρι της Μυκόνου.

- Διατήρηση και αύξηση του ρυθμού ανάπτυξης
Σημαντικός στόχος της Εταιρίας αποτελεί η διατήρηση και βελτίωση των ρυθμών εξέλιξης ουσιαστικών οικονομικών μεταβλητών της όπως, πωλήσεις, κέρδη, επενδύσεις, κεφάλαια. Σημαντικοί παράγοντες, οι οποίοι αναμένεται να επιδράσουν θετικά στην εκπλήρωση του διαρκούς αυτού στόχου, είναι οι ακόλουθοι:
α. Η συμμετοχή της Εταιρίας στα έργα Γ' και Δ' Κ.Π.Σ., δημόσια και αυτοχρηματοδοτούμενα
β. Η διατήρηση υψηλού ποσοστού επένδυσης σε πάγια μέσα

γ. Η δυναμική επέκταση με έργα σε χώρες του εξωτερικού. Εκτός από τα σημαντικά έργα που αναφέρθηκαν εξετάζονται ήδη προσφορές προς την Εταιρία για νέα έργα εξωτερικού. Προτεραιότητα δίδεται σε χώρες που ήδη εκτελούνται έργα από εταιρίες του Ομίλου (Ρουμανία, Ιορδανία, Κύπρος), αλλά και στις υπόλοιπες Βαλκανικές χώρες.

δ. Η συμμετοχή στην ανάληψη ιδιωτικών αναπτυξιακών έργων.

2.4.9 ΣΥΝΑΛΛΑΓΕΣ ΜΕ ΣΥΝΔΕΟΜΕΝΑ ΜΕΡΗ

Σύμφωνα με δήλωση της Εταιρίας δεν υπάρχουν άλλες σημαντικές συναλλαγές με συνδεδεμένα πρόσωπα όπως αυτές ορίζονται από το ΔΠΧΠ 24, εκτός από αυτές που παρατίθενται παρακάτω, σύμφωνα με την ενότητα 19 του Παραρτήματος Ι του Κανονισμού 809/2004. Η Εταιρία δηλώνει ότι όλες οι συναλλαγές με συνδεδεμένα πρόσωπα έχουν συναφθεί με τους συνήθεις όρους της αγοράς.

Σημειώνεται ότι, πέραν των κάτωθι συναλλαγών που περιγράφονται στο κεφάλαιο 2.4.9 δεν υπάρχουν άλλες σημαντικές συναλλαγές με συνδεδεμένα μέρη σε επίπεδο Ομίλου, όπως ορίζονται από το ΔΠΧΠ 24 .

Οι συναλλαγές αυτές περιγράφονται ως ακολούθως:

2.4.9.1 Εταιρίες με κοινή διοίκηση

Τα κοινά μέλη στα Διοικητικά Συμβούλια των εταιριών του Ομίλου, έχουν ως εξής:

Μέλη Δ.Σ.	Εταιρία που συμμετέχουν	Θέση στο Δ.Σ.
ΠΑΠΑΓΕΩΡΓΙΟΥ ΣΠΥΡΙΔΩΝ	ΑΕΓΕΚ	Πρόεδρος ΔΣ
	ΑΣΤΑΚΟΣ ΤΕΡΜΙΝΑΛ ΑΕ	Πρόεδρος ΔΣ
	ΝΑ.ΒΙ.ΠΕ. Α.Ε.	Πρόεδρος ΔΣ
	ΑΕΓΕΚ ΕΝΕΡΓΕΙΑ ΑΕ	Πρόεδρος ΔΣ* (Η εταιρία πωλήθηκε την 14/06/2005)
	ΕΛΑΦΟΝΗΣΟΣ ΑΕ	Αντιπρόεδρος Δ.Σ & Δ/νων Σύμβουλος
ΤΡΙΑΝΤΑΦΥΛΛΟΥ ΙΩΑΝΝΗΣ	ΑΕΓΕΚ	Δ/νων Σύμβουλος
	ΑΣΤΑΚΟΣ ΤΕΡΜΙΝΑΛ ΑΕ	Αντιπρόεδρος Δ.Σ
	ΑΕΓΕΚ ΕΝΕΡΓΕΙΑ ΑΕ	Δ/νων Σύμβουλος *(Η εταιρία πωλήθηκε την 14/06/2005)
	ΕΛΑΦΟΝΗΣΟΣ ΑΕ	Πρόεδρος ΔΣ
	ΝΑ.ΒΙ.ΠΕ. Α.Ε.	Αντιπρόεδρος Δ.Σ
ΤΡΙΑΝΤΑΦΥΛΛΟΥ ΑΘΗΝΑ	ΑΕΓΕΚ	Μέλος Δ.Σ
	ΕΛΑΦΟΝΗΣΟΣ ΑΕ	Μέλος Δ.Σ
ΑΓΓΕΛΟΠΟΥΛΟΥ-ΠΑΠΑΓΕΩΡΓΙΟΥ ΣΟΦΙΑ	ΑΕΓΕΚ	Μέλος Δ.Σ
	ΕΛΑΦΟΝΗΣΟΣ ΑΕ	Μέλος Δ.Σ
ΣΙΜΑΣ ΜΙΧΑΗΛ	ΕΥΚΛΕΙΔΗΣ	Πρόεδρος ΔΣ & Δ/νων Σύμβουλος
	ΜΕΤΩΝ ΑΕ	Πρόεδρος ΔΣ & Δ/νων Σύμβουλος
	ΑΣΤΑΚΟΣ ΤΕΡΜΙΝΑΛ ΑΕ	Δ/νων Σύμβουλος
	ΝΑ.ΒΙ.ΠΕ. Α.Ε.	Δ/νων Σύμβουλος
	ΑΚΑΡΠΟΡΤ ΑΕ	Πρόεδρος ΔΣ
ΣΚΑΡΜΟΥΤΣΟΣ ΠΑΝΤΕΛΗΣ	ΜΕΤΩΝ ΑΕ	Αντιπρόεδρος Δ.Σ
	ΑΣΤΑΚΟΣ ΤΕΡΜΙΝΑΛ ΑΕ	Μέλος Δ.Σ
	ΑΕΓΕΚ ROM CONSTRUCT SRL	Διευθυντής
	ΝΑ.ΒΙ.ΠΕ Α.Ε.	Μέλος Δ.Σ
	ΕΛΑΦΟΝΗΣΟΣ ΑΕ	Μέλος Δ.Σ

ΣΑΧΝΙΚΑ ΦΩΤΕΙΝΗ	METΩN AE	Μέλος Δ.Σ
	ΑΚΑΡΠΟΡΤ ΑΕ	Μέλος Δ.Σ
ΤΣΙΤΣΙΑΩΝΗΣ ΙΩΑΝΝΗΣ	ΕΥΚΛΕΙΔΗΣ	Αντιπρόεδρος Δ.Σ
	ΕΡΩΝΗΣ ΑΕ	Μέλος Δ.Σ
ΤΖΕΡΜΙΑΣ ΣΤΕΡΓΙΟΣ	ΕΥΚΛΕΙΔΗΣ	Μέλος Δ.Σ
	ΕΛΑΦΟΝΗΣΟΣ ΑΕ	Μέλος Δ.Σ
	ΕΛΠΙΕΤ ΒΑΛΚΑΝΙΚΗ ΑΕ	Μέλος Δ.Σ
	ΕΤΡ SERVICES	Πρόεδρος Δ.Σ
ΣΑΡΗΓΙΑΝΝΗ ΜΑΡΙΑ	ΕΥΚΛΕΙΔΗΣ	Μη Εκτελεστικό Μέλος ΔΣ
	ΕΡΩΝΗΣ ΑΕ	Μέλος Δ.Σ
ΜΑΤΣΑΚΑΣ ΓΕΩΡΓΙΟΣ	METΩN AE	Μέλος Δ.Σ
	ΕΡΩΝΗΣ ΑΕ	Πρόεδρος ΔΣ & Δ/νων Σύμβουλος
ΝΤΑΦΟΥ ΘΕΟΔΩΡΑ	ΔΙΡΚΗ ΑΕ	Μέλος Δ.Σ
	ΑΕΓΕΚ ΕΝΕΡΓΕΙΑ ΑΕ	Μέλος Δ.Σ*(Η εταιρία πωλήθηκε την 14/06/2005)
ΒΑΛΤΑΣ ΔΗΜΗΤΡΙΟΣ	ΔΙΡΚΗ ΑΕ	Πρόεδρος ΔΣ
	ΑΕΓΕΚ ΕΝΕΡΓΕΙΑ ΑΕ	Αντιπρόεδρος Δ.Σ* (Η εταιρία πωλήθηκε την 14/06/2005)
ΚΑΝΑΡΗΣ ΚΩΝ/ΝΟΣ	ΑΣΤΑΚΟΣ ΤΕΡΜΙΝΑΛ ΑΕ	Μέλος Δ.Σ
	ΑΚΑΡΠΟΡΤ ΑΕ	Μέλος Δ.Σ
ΚΟΝΤΟΓΙΑΝΝΗ ΜΑΡΙΑ	ΑΣΤΑΚΟΣ ΤΕΡΜΙΝΑΛ ΑΕ	Μέλος Δ.Σ
	ΝΑ.ΒΙ.ΠΕ Α.Ε.	Μέλος Δ.Σ

2.4.9.2 Αμοιβές μελών διοικητικού συμβουλίου χρήσεων 2002-2004

Οι συνολικές αμοιβές των μελών Διοικητικού Συμβουλίου της Εταιρίας και των εταιριών που ενοποίησε η Εταιρία τη χρήση 2004 έχουν ως εξής:

ΕΤΑΙΡΙΑ	2004	2003	2002
ΑΕΓΕΚ	497.230,77	-	-
ΕΥΚΛΕΙΔΗΣ	408.305,38	721.311,23	901.016,28
METΩN Α.Ε.	-	-	-
ΕΔΑΦΟΣΤΑΤΙΚΗ Α.Ε.	187.410,86	178.597,38	163.682,41
ΕΚΤΕΡ Α.Ε.	-	-	-
ΔΙΡΚΗ Α.Ε.	-	-	-
ΑΣΤΑΚΟΣ ΤΕΡΜΙΝΑΛ Α.Ε.	-	-	-
ΑΚΑΡΠΟΡΤ Α.Ε.	91.000,00	91.000,00	Δεν ενοποιούνταν
ΑΕΓΕΦ GRUP SRL	-	-	Δεν ενοποιούνταν
ΑΕΓΕΚ ROM	-	-	-
ENET Α.Ε.	85.440,00	99.607,39	89.184,34
ΕΡΩΝΗΣ Α.Ε.	-	-	-
ΑΕΓΕΚ ΕΝΕΡΓΕΙΑ Α.Ε.	-	-	-
ΝΑΒΙΠΕ Α.Ε.	-	-	-
ΕΛΑΦΟΝΗΣΟΣ Α.Ε.	-	-	-
ΕΛΠΙΕΤ ΒΑΛΚΑΝΙΚΗ Α.Ε.	80.172,51	70.533,00	140.372,11
ETAN OVERSEAS Α.Ε.	-	-	-
Ε.Τ.Π. ΔΙΑΧ. ΕΓΚΑΤ. ΚΑΥΣΙΜΩΝ Α.Ε.	-	-	-

Τα ανωτέρω ποσά περιλαμβάνουν το σύνολο των μικτών αμοιβών που προκύπτουν, τόσο από την έμμοσθη σχέση των μελών με τις εταιρίες, όσο και από τη σχέση αυτών ως σύμβουλοι. Δεν συμπεριλαμβάνονται αμοιβές από διανομή κερδών των ανωτέρω εταιριών.

Τα μέλη του Διοικητικού Συμβουλίου δεν έχουν άλλες παροχές εκτός εάν διατηρούν έμμοσθη σχέση με την Εταιρία, οπότε έχουν τις ίδιες παροχές με το υπόλοιπο προσωπικό που απορρέουν από την εν λόγω έμμοσθη σχέση.

2.4.9.3 Ενδοομιλικές συμβάσεις

Η Εκδότρια Εταιρία ΑΕΓΕΚ συναλλάσσεται με τις λοιπές εταιρίες του Ομίλου και σύμφωνα με δήλωση της Εταιρίας οι τυχόν συναλλαγές μεταξύ τους διέπονται από τους κανόνες και από τους συνήθεις όρους αγοράς. Οι συμβάσεις που έχει συνάψει η Εκδότρια Εταιρία παρουσιάζονται αναλυτικά στο Κεφάλαιο «Συμβάσεις Συνεργασίας».

2.4.9.4 Διεταιρικές συναλλαγές Εκδότη 2002 - 2004 & Α' Εννιαμήνου 2005

Οι παρακάτω πίνακες έχουν συνταχθεί από την Εταιρία και παρουσιάζουν τις διεταιρικές συναλλαγές για τις χρήσεις 2002- 2004 και την περίοδο 1.1.2005-30.9.2005 (πωλήσεις, υπόλοιπα απαιτήσεων/υποχρεώσεων) μεταξύ της Εταιρίας και των εταιριών του Ομίλου και οι οποίες απαλείφονται σε ενοποιημένο επίπεδο :

[illegible]

ΕΝΕΤ	ΑΝΑΛΗΨΕΙΣ / ΑΝΑΘΕΣΕΙΣ ΥΠΕΡΓΟΛΑΒΙΩΝ	1.467.351,43												1.467.351,43
	ΠΩΛΗΣΕΙΣ / ΑΓΟΡΕΣ ΥΛΙΚΩΝ								197,12					197,12
	ΣΥΝΟΛΟ	1.467.351,43	0,00	0,00	0,00	0,00			197,12	0,00	0,00	0,00	0,00	1.467.548,55
ΕΡΓΩΝΗΣ	ΠΩΛΗΣΕΙΣ / ΑΓΟΡΕΣ ΠΑΓΙΩΝ		10.271,46											10.271,46
	ΠΩΛΗΣΕΙΣ / ΑΓΟΡΕΣ ΥΛΙΚΩΝ- ΕΜΠΟΡΕΥΜΑΤΩΝ	95.223,20	73.756,17	4.485,28	13.658,44	5.381,57								192.504,66
	ΠΩΛΗΣΕΙΣ / ΑΓΟΡΕΣ ΥΠΗΡΕΣΙΩΝ	347.846,72	737.998,16	33.346,88	47.771,49	90.520,57								1.257.483,82
	ΕΚΜΙΣΘΩΣΕΙΣ / ΜΙΣΘΩΣΕΙΣ ΑΚΙΝΗΤΩΝ- ΟΙΚΟΠΕΔΩΝ	12.325,80	14.380,10	12.325,80	12.325,80	11.298,65								62.656,15
	ΣΥΝΟΛΟ	455.395,72	836.405,89	50.157,96	73.755,73	107.200,79	0,00			0,00	0,00	0,00	0,00	1.522.916,09
ΔΙΡΚΗ	ΠΩΛΗΣΕΙΣ ΠΡΟΙΟΝΤΩΝ	15.022,45	9.568,04							3.155,00				27.745,49
	ΣΥΝΟΛΟ	15.022,45	9.568,04	0,00	0,00	0,00	0,00			3.155,00	0,00	0,00	0,00	27.745,49
ΓΕΝΙΚΟ ΣΥΝΟΛΟ		6.733.750,66	3.171.479,10	120.608,13	334.650,26	402.113,80	111.628,68		379.273,31	20.936,45	12.940,39	18.140,25	5	11.305.521,03

ΔΙΕΤΑΙΡΙΚΑ ΥΠΟΛΟΙΠΑ ΣΤΙΣ 31/12/2002		ΕΤΑΙΡΕΙΑ ΕΧΟΥΣΑ ΤΗΝ ΥΠΟΧΡΕΩΣΗ													
		ΑΕΓΕΚ	ΕΥΚΛΕΙΔΗΣ	ΜΕΤΩΝ	ΕΚΤΕΡ	ΕΔΑΦΟΣΤΑΤΙΚΗ	ΕΝΕΤ	ΕΡΓΩΝΗΣ	ΔΙΡΚΗ	ΑΕΓΕΚ ΕΝΕΡΓΕΙΑ	ΑΣΤΑΚΟΣ ΤΕΡΜΙΝΑΛ	ΝΑΒΙΠΕ	ΑΚΑΡ ΠΟΡΤ	ΑΕΓΕΚ ROM	ΣΥΝΟΛΟ
ΕΤΑΙΡΕΙΑ ΕΧΟΥΣΑ ΤΗΝ ΑΠΑΙΤΗΣΗ	ΑΕΓΕΚ			172.584,35		696.406,84	2.138.913,34	231.959,76	580,51	418.707,22	77.609,69		523,13	158.946,93	3.896.231,77
	ΕΥΚΛΕΙΔΗΣ	3.628.893,99									56.718,95	37.862,50			3.723.475,44
	ΜΕΤΩΝ		3.468.589,77								2.488,41				3.471.078,18
	ΕΚΤΕΡ	2.776.101,58	51.698,29			29.189,28	8.653,39								2.865.642,54
	ΕΔΑΦΟΣΤΑΤΙΚΗ		58.807,06												58.807,06
	ΕΡΓΩΝΗΣ		9.196,84	10.062,60	4.446,94										23.706,38
	ΝΑΒΙΠΕ												19.500,00		19.500,00
	ΣΥΝΟΛΟ	6.404.995,57	3.588.291,96	182.646,95	4.446,94	725.596,12	2.147.566,73	231.959,76	580,51	418.707,22	136.817,05	37.862,50	20.023,13	158.946,93	14.058.441,37

ΔΙΕΤΑΙΡΙΚΕΣ ΣΥΝΑΛΛΑΓΕΣ 2003		ΑΓΟΡΑΖΟΥΣΑ ΕΤΑΙΡΙΑ												
ΠΩΛΟΥΣΑ ΕΤΑΙΡΙΑ		ΑΕΓΕΚ	ΕΥΚΛΕΙΔΗΣ	ΜΕΤΩΝ	ΕΚΤΕΡ	ΕΔΑΦΟΣ ΤΑΤΙΚΗ	ΕΝΕΤ	ΕΡΙΩΝΗΣ	ΑΕΓΕΚ ΕΝΕΡΓΕΙΑ	ΑΣΤΑ ΚΟΣ	ΝΑΒΗΠΕ	ΑΚΑΡ ΠΟΡΤ	ΑΕΓΕΦ GRUP SRL	ΣΥΝΟΛΟ
ΑΕΓΕΚ	ΑΝΑΛΗΨΕΙΣ / ΑΝΑΘΕΣΕΙΣ ΥΠΕΡΤΟΛΑΒΙΩΝ		313.150,67											313.150,67
	ΠΩΛΗΣΕΙΣ / ΑΓΟΡΕΣ ΠΑΓΙΩΝ		52.122,00	250,00		2.000,00		26.472,00						80.844,00
	ΠΩΛΗΣΕΙΣ / ΑΓΟΡΕΣ ΥΛΙΚΩΝ		23.581,89				4.752,13	16.336,86						44.670,88
	ΕΚΜΙΣΘΩΣΕΙΣ / ΜΙΣΘΩΣΕΙΣ ΜΗΧ/ΤΩΝ-ΜΕΤ.ΜΕΣΩΝ		664.060,72		44.169,60	6.804,00								715.034,32
	ΕΚΜΙΣΘΩΣΕΙΣ / ΜΙΣΘΩΣΕΙΣ ΑΚΙΝΗΤΩΝ-ΟΙΚΟΠΕΔΩΝ				27.727,00	76.643,28	59.867,88							164.238,16
	ΛΟΙΠΑ ΕΣΟΔΑ		53.416,75		121,30	8.044,00	3.557,82	4.690,50	1.224,50	95.468,53			11.701,84	178.225,24
	ΣΥΝΟΛΟ		1.106.332,03	250,00	72.017,90	93.491,28	68.177,83	47.499,36	1.224,50	95.468,53	0,00	0,00	11.701,84	1.496.163,27
ΕΥΚΛΕΙΔ ΗΣ	ΠΩΛΗΣΕΙΣ / ΑΓΟΡΕΣ ΠΑΓΙΩΝ	84.555,00		300,00				550,00					1.661.000,00	1.746.405,00
	ΠΩΛΗΣΕΙΣ / ΑΓΟΡΕΣ ΥΛΙΚΩΝ				67,51			2.840,39					1.500,00	4.407,90
	ΕΚΜΙΣΘΩΣΕΙΣ / ΜΙΣΘΩΣΕΙΣ ΜΗΧ/ΤΩΝ-ΜΕΤ.ΜΕΣΩΝ	35.378,86			8.119,31									43.498,17
	ΕΚΜΙΣΘΩΣΕΙΣ / ΜΙΣΘΩΣΕΙΣ ΑΚΙΝΗΤΩΝ-ΟΙΚΟΠΕΔΩΝ	3.428,99		34.836,00				30.492,36		7.888,44	3.155,28	7.888,44		87.689,51
	ΛΟΙΠΑ ΕΣΟΔΑ	11.227,22		26.339,70	122.350,00	105,15		7.109,68		7.794,00	5.846,00	5.846,00		186.617,75
	ΣΥΝΟΛΟ	134.590,07		61.475,70	130.536,82	105,15	0,00	40.992,43	0,00	15.682,44	9.001,28	13.734,44	1.662.500,00	2.068.618,33
ΜΕΤΩΝ	ΠΩΛΗΣΕΙΣ / ΑΓΟΡΕΣ ΠΑΓΙΩΝ	23.492,00						1.800,00						25.292,00
	ΕΚΜΙΣΘΩΣΕΙΣ / ΜΙΣΘΩΣΕΙΣ ΜΗΧ/ΤΩΝ-ΜΕΤ.ΜΕΣΩΝ	12.099,00	66.325,06											78.424,06
	ΣΥΝΟΛΟ	35.591,00	66.325,06		0,00	0,00	0,00	1.800,00	0,00	0,00	0,00	0,00	0,00	103.716,06
ΕΚΤΕΡ	ΑΝΑΛΗΨΕΙΣ / ΑΝΑΘΕΣΕΙΣ ΥΠΕΡΤΟΛΑΒΙΩΝ		44.000,00											44.000,00
	ΕΚΜΙΣΘΩΣΕΙΣ / ΜΙΣΘΩΣΕΙΣ ΜΗΧ/ΤΩΝ-ΜΕΤ.ΜΕΣΩΝ	26.586,38	102.903,26											129.489,64
	ΛΟΙΠΑ ΕΣΟΔΑ					43.125,86	34.949,57							78.075,43
	ΣΥΝΟΛΟ	26.586,38	146.903,26	0,00		43.125,86	34.949,57	0,00	0,00	0,00	0,00	0,00	0,00	251.565,07
ΕΔΑΦΟΣΤ ΑΤΙΚΗ	ΑΝΑΛΗΨΕΙΣ / ΑΝΑΘΕΣΕΙΣ ΥΠΕΡΤΟΛΑΒΙΩΝ	203.218,95	936.108,12		625.502,20									1.764.829,27
	ΣΥΝΟΛΟ	203.218,95	936.108,12	0,00	625.502,20		0,00	0,00	0,00	0,00	0,00	0,00	0,00	1.764.829,27
ΕΝΕΤ	ΑΝΑΛΗΨΕΙΣ / ΑΝΑΘΕΣΕΙΣ ΥΠΕΡΤΟΛΑΒΙΩΝ	2.980.360,21												2.980.360,21

	ΠΩΛΗΣΕΙΣ / ΑΓΟΡΕΣ ΥΛΙΚΩΝ	1.660,76	10.586,70											12.247,46
	ΣΥΝΟΛΟ	2.982.020,97	10.586,70	0,00	0,00	0,00		0,00	0,00	0,00	0,00	0,00	0,00	2.992.607,67
ΕΡΓΩΝΗΣ	ΠΩΛΗΣΕΙΣ / ΑΓΟΡΕΣ ΠΑΓΙΩΝ													0,00
	ΠΩΛΗΣΕΙΣ / ΑΓΟΡΕΣ ΥΛΙΚΩΝ-ΕΜΠΟΡΕΥΜΑΤΩΝ	559.776,18	397.001,34	114.280,07	9.998,11	1.211,02								1.082.266,72
	ΠΩΛΗΣΕΙΣ / ΑΓΟΡΕΣ ΥΠΗΡΕΣΙΩΝ	633.252,24	1.217.137,27	101.329,11	15.351,52	270,00								1.967.340,14
	ΕΚΜΙΣΘΩΣΕΙΣ / ΜΙΣΘΩΣΕΙΣ ΑΚΙΝΗΤΩΝ-ΟΙΚΟΠΕΔΩΝ	12.325,80		12.325,80	12.325,80									36.977,40
	ΣΥΝΟΛΟ	1.205.354,22	1.614.138,61	227.934,98	37.675,43	1.481,02	0,00		0,00	0,00	0,00	0,00	0,00	3.086.584,26
ΔΙΡΚΗ	ΠΩΛΗΣΕΙΣ ΠΡΟΙΟΝΤΩΝ	371,16	6.334,80	2.365,44										9.071,40
	ΣΥΝΟΛΟ	371,16	6.334,80	2.365,44	0,00	0,00	0,00	0,00	0,00	0,00	0,00	0,00	0,00	9.071,40
ΓΕΝΙΚΟ ΣΥΝΟΛΟ		4.587.732,75	3.886.728,58	292.026,12	865.732,35	138.203,31	103.127,40	90.291,79	1.224,50	111.150,97	9.001,28	13.734,44	1.674.201,84	11.773.155,33

ΔΙΕΤΑΙΡΙΚΑ ΥΠΟΛΟΙΠΑ
ΣΤΙΣ 31/12/2003

		ΕΤΑΙΡΕΙΑ ΕΧΟΥΣΑ ΤΗΝ ΥΠΟΧΡΕΩΣΗ														
		ΑΕΓΕΚ	ΕΥΚΛΕΙΔΗΣ	ΜΕΤΩΝ	ΕΚΤΕΡ	ΕΔΑΦΟΣ ΤΑΤΙΚΗ	ΕΝΕΤ	ΔΙΡΚΗ	ΑΕΓΕΚ ΕΝΕΡΓΕΙΑ	ΑΣΤΑΚΟΣ ΤΕΡΜΙΝΑΛ	ΝΑΒΙΠΕ	ΑΚΑΡ ΠΟΡΤ	ΑΕΓΕΚ ROM	ΑΕΓΕΦ GRUP SRL	ΣΥΝΟΛΟ	
ΕΤΑΙΡΕΙΑ ΕΧΟΥΣΑ ΤΗΝ ΑΠΑΙΤΗΣΗ	ΑΕΓΕΚ			130.881,96		380.720,44		14.103,74	456.152,13	9.865.262,56		523,13	158.946,93	11.201,84	11.017.792,73	
	ΕΥΚΛΕΙΔΗΣ	1.448.501,38				27.948,81				58.754,37	47.972,84	57.513,58			1.640.690,98	
	ΜΕΤΩΝ		3.497.916,07							5.427,62					3.503.343,69	
	ΕΚΤΕΡ	87.760,92	26.670,26				7.653,74								122.084,92	
	ΕΔΑΦΟΣΤΑΤΙΚΗ				247.297,65										247.297,65	
	ΕΝΕΤ	2.073.992,35													2.073.992,35	
	ΕΡΓΩΝΗΣ	365.913,90	270.730,71	181.836,02	8.719,70	184,86	6.106,68								833.491,87	
	ΔΙΡΚΗ		10.319,19	2.791,21												13.110,40
	ΑΣΤΑΚΟΣ ΤΕΡΜΙΝΑΛ												89.394,66			89.394,66
	ΝΑΒΙΠΕ												2.211,79			2.211,79
	ΣΥΝΟΛΟ	3.976.168,55	3.805.636,23	315.509,19	256.017,35	408.854,11	13.760,42	14.103,74	456.152,13	9.929.444,55	47.972,84	149.643,16	158.946,93	11.201,84	19.543.411,04	

ΔΙΕΤΑΙΡΙΚΕΣ ΣΥΝΑΛΛΑΓΕΣ 2004		ΑΓΟΡΑΖΟΥΣΑ ΕΤΑΙΡΙΑ													
ΠΩΛΟΥΣΑ ΕΤΑΙΡΙΑ		ΑΕΓΕΚ	ΕΥΚΛΕΙΔΗΣ	ΜΕΤΩΝ	ΕΚΤΕΡ	ΕΔΑΦΟΣ ΤΑΤΙΚΗ	ΕΝΕΤ	ΕΡΓΩΝΗΣ	ΑΣΤΑ ΚΟΣ	ΝΑΒΙΠΕ	ΑΚΑΡ ΠΟΡΤ	ΑΕΓΕΚ ΕΝΕΡΓΕΙΑ	ΑΕΓΕΚ- ROM	ΑΕΓΕΦ GRUP SRL	ΣΥΝΟΛΟ
ΑΕΓΕΚ	ΑΝΑΛΗΨΕΙΣ / ΑΝΑΘΕΣΕΙΣ ΥΠΕΡΓΟΛΑΒΙΩΝ		74.752,16												74.752,16
	ΠΩΛΗΣΕΙΣ / ΑΓΟΡΕΣ ΠΑΓΙΩΝ		56.591,37			1.500,00	6.040,00	6.238,00							70.369,37
	ΠΩΛΗΣΕΙΣ / ΑΓΟΡΕΣ ΥΛΙΚΩΝ		7.369,22				168,00	10.266,41							17.803,63
	ΕΚΜΙΣΘΩΣΕΙΣ / ΜΙΣΘΩΣΕΙΣ ΜΗΧ/ΤΩΝ-ΜΕΤ.ΜΕΣΩΝ		414.027,24		18.893,60	7.766,00	36.538,75	5.846,67							483.072,26
	ΕΚΜΙΣΘΩΣΕΙΣ / ΜΙΣΘΩΣΕΙΣ ΑΚΙΝΗΤΩΝ-ΟΙΚΟΠΕΔΩΝ		80.366,00	37.092,00	35.216,40	76.800,00	59.946,24	2.500,00	8.654,80	4.327,40	4.327,40				309.230,24
	ΛΟΙΠΑ ΕΣΟΔΑ		309.790,53	87.789,37	121,30	4.961,00	11.348,59	5.719,57	34.552,08			1.356,44		33.459,66	489.098,54
	ΣΥΝΟΛΟ		942.896,52	124.881,37	54.231,30	91.027,00	114.041,58	30.570,65	43.206,88	4.327,40	4.327,40	1.356,44	0,00	33.459,66	1.444.326,20
ΕΥΚΛΕΙΔΗΣ	ΠΩΛΗΣΕΙΣ / ΑΓΟΡΕΣ ΠΑΓΙΩΝ	43.491,55		3.943,57			2.085,11	23.952,00							73.472,23
	ΠΩΛΗΣΕΙΣ / ΑΓΟΡΕΣ ΥΛΙΚΩΝ						620,00	10.122,00							10.742,00
	ΕΚΜΙΣΘΩΣΕΙΣ / ΜΙΣΘΩΣΕΙΣ ΜΗΧ/ΤΩΝ-ΜΕΤ.ΜΕΣΩΝ	54.174,21			1.517,91		1.128,00							90.000,00	146.820,12
	ΕΚΜΙΣΘΩΣΕΙΣ / ΜΙΣΘΩΣΕΙΣ ΑΚΙΝΗΤΩΝ-ΟΙΚΟΠΕΔΩΝ	5.784,66		17.418,00				28.452,36	3.944,22	1.577,64	11.058,71				68.235,59
	ΛΟΙΠΑ ΕΣΟΔΑ	16.202,78		63.523,64				7.319,20	11.922,98	8.942,49	1.828,00				109.739,09
	ΣΥΝΟΛΟ	119.653,20		84.885,21	1.517,91	0,00	3.833,11	69.845,56	15.867,20	10.520,13	12.886,71	0,00	0,00	90.000,00	409.009,03
ΜΕΤΩΝ	ΠΩΛΗΣΕΙΣ / ΑΓΟΡΕΣ ΠΑΓΙΩΝ	600,00					100,00	3.189,00							3.889,00
	ΕΚΜΙΣΘΩΣΕΙΣ / ΜΙΣΘΩΣΕΙΣ ΜΗΧ/ΤΩΝ-ΜΕΤ.ΜΕΣΩΝ	20.751,00	47.843,16				433,00								69.027,16
	ΣΥΝΟΛΟ	21.351,00	47.843,16		0,00	0,00	533,00	3.189,00	0,00	0,00	0,00	0,00	0,00	0,00	72.916,16
ΕΚΤΕΡ	ΑΝΑΛΗΨΕΙΣ / ΑΝΑΘΕΣΕΙΣ ΥΠΕΡΓΟΛΑΒΙΩΝ	454.000,00													454.000,00
	ΕΚΜΙΣΘΩΣΕΙΣ / ΜΙΣΘΩΣΕΙΣ ΜΗΧ/ΤΩΝ-ΜΕΤ.ΜΕΣΩΝ	46.321,00													46.321,00
	ΛΟΙΠΑ ΕΣΟΔΑ		32.316,44			41.698,31	32.844,56								106.859,31
	ΣΥΝΟΛΟ	500.321,00	32.316,44	0,00		41.698,31	32.844,56	0,00	0,00	0,00	0,00	0,00	0,00	0,00	607.180,31
ΕΔΑΦΟΣΤΑ ΤΙΚΗ	ΑΝΑΛΗΨΕΙΣ / ΑΝΑΘΕΣΕΙΣ ΥΠΕΡΓΟΛΑΒΙΩΝ	168.643,20	586.562,24		188.658,70		72.380,80								1.016.244,94
	ΣΥΝΟΛΟ	168.643,20	586.562,24	0,00	188.658,70		72.380,80	0,00	0,00	0,00	0,00	0,00	0,00	0,00	1.016.244,94
ΕΝΕΤ	ΑΝΑΛΗΨΕΙΣ / ΑΝΑΘΕΣΕΙΣ ΥΠΕΡΓΟΛΑΒΙΩΝ	20.147.040,17	147.693,80												20.294.733,97

	ΣΥΝΟΛΟ	20.147.040,17	147.693,80	0,00	0,00	0,00		0,00	0,00	0,00	0,00	0,00	0,00	0,00	20.294.733,97
ΕΡΓΩΝΗΣ	ΠΩΛΗΣΕΙΣ / ΑΓΟΡΕΣ ΥΛΙΚΩΝ-ΕΜΠΟΡΕΥΜΑΤΩΝ	260.362,40	191.053,13		71,80		1.001,14							139.186,16	591.674,63
	ΠΩΛΗΣΕΙΣ / ΑΓΟΡΕΣ ΥΠΗΡΕΣΙΩΝ	277.372,67	526.071,79	985,35	4.757,37		7.010,88								816.198,06
	ΕΚΜΙΣΘΩΣΕΙΣ / ΜΙΣΘΩΣΕΙΣ ΑΚΙΝΗΤΩΝ-ΟΙΚΟΠΕΔΩΝ	12.325,80		12.325,80	12.325,80										36.977,40
	ΣΥΝΟΛΟ	550.060,87	717.124,92	13.311,15	17.154,97	0,00	8.012,02		0,00	0,00	0,00	0,00	0,00	139.186,16	1.444.850,09
ΔΙΡΚΗ	ΠΩΛΗΣΕΙΣ / ΑΓΟΡΕΣ ΠΡΟΙΟΝΤΩΝ		18.238,28				580,86								18.819,14
	ΣΥΝΟΛΟ	0,00	18.238,28	0,00	0,00	0,00	580,86	0,00	0,00	0,00	0,00	0,00	0,00	0,00	18.819,14
ΑΕΓΕΦ GRUP SRL	ΑΝΑΛΗΨΕΙΣ / ΑΝΑΘΕΣΕΙΣ ΥΠΕΡΓΟΛΑΒΙΩΝ	714.037,09	10.791.068,75												11.505.105,84
	ΠΩΛΗΣΕΙΣ / ΑΓΟΡΕΣ ΥΛΙΚΩΝ					5.870,17							1.967,95		7.838,12
	ΣΥΝΟΛΟ	714.037,09	10.791.068,75	0,00	0,00	5.870,17	0,00	0,00	0,00	0,00	0,00	0,00	1.967,95	0,00	11.512.943,96
ΓΕΝΙΚΟ ΣΥΝΟΛΟ		22.221.106,53	13.283.744,11	223.077,73	261.562,88	138.595,48	232.225,93	103.605,21	59.074,08	14.847,53	17.214,11	1.356,44	1.967,95	262.645,82	36.821.023,80

ΔΙΕΤΑΙΡΙΚΑ ΥΠΟΛΟΙΠΑ ΣΤΙΣ 31/12/2004		ΕΤΑΙΡΕΙΑ ΕΧΟΥΣΑ ΤΗΝ ΥΠΟΧΡΕΩΣΗ																
		ΑΕΓΕΚ	ΕΥΚΛΕΙΔΗ Σ	ΜΕΤΩΝ	ΕΚΤΕΡ	ΕΔΑΦΟΣΤ ΑΤΙΚΗ	ΕΝΕΤ	ΕΡΓΩΝΗΣ	ΔΙΡΚΗ	ΑΕΓΕΚ ΕΝΕΡΓΕΙΑ	ΑΣΤΑΚΟΣ ΤΕΡΜΙΝΑΛ	ΝΑΒΙΠΕ	ΑΚΑΡ ΠΟΡΤ	ΑΕΓΕΚ ROM	ΑΕΓΕΦ GRUP SRL	ΕΔΑΦΟΣ ROM	ΣΥΝΟΛΟ	
ΕΤΑΙΡΕΙΑ ΕΧΟΥΣΑ ΤΗΝ ΑΠΑΙΤΗΣΗ	ΑΕΓΕΚ		5.795.978,05	624.567,64		2.005.564,27		60.548,82	29.114,50	488.076,84	5.098.536,97	4.535,12	411.135,79	458.946,93	1.023.054,50		16.000.059,43	
	ΕΥΚΛΕΙΔΗΣ							15.133,59			76.838,71	60.131,02	62.080,94				214.184,26	
	ΜΕΤΩΝ		4.978.660,15				746,94				4.036.959,49						9.016.366,58	
	ΕΚΤΕΡ	223.421,05	63.012,52				15.926,63										302.360,20	
	ΕΔΑΦΟΣΤΑΤΙΚΗ		273.957,43		279.612,57		29.520,04	146,74								66.422,54	649.659,32	
	ΕΝΕΤ	4.665.782,30	315.324,80														4.981.107,10	
	ΕΡΓΩΝΗΣ			5.772,69	36,29		12.796,18								139.845,81		158.450,97	
	ΔΙΡΚΗ		26.840,36	2.791,21			683,42										30.314,99	
	ΝΑΒΙΠΕ										12.988,00		15.101,94				28.089,94	
	ΑΚΑΡΠΟΡΤ										32.795,34						32.795,34	
	ΑΕΓΕΦ GRUP SRL		1.385.449,72												62.696,51		39.042,60	1.487.188,83
	ΣΥΝΟΛΟ	4.889.203,35	12.839.223,03	633.131,54	279.648,86	2.005.564,27	59.673,21	75.829,15	29.114,50	488.076,84	9.258.118,51	64.666,14	488.318,67	521.643,44	1.162.900,31	105.465,14	32.900.576,96	

ΔΙΕΤΑΙΡΙΚΕΣ ΣΥΝΑΛΛΑΓΕΣ 30.9.2005		ΑΓΟΡΑΖΟΥΣΑ ΕΤΑΙΡΙΑ															
ΠΩΛΟΥΣΑ ΕΤΑΙΡΙΑ		ΑΕΓΕΚ	ΕΥΚΛΕΙΔΗΣ	ΜΕΤΩΝ	ΕΔΑΦΟΣΤΑΤΙΚΗ	ΕΝΕΤ	ΑΣΤΑΚΟΣ	ΝΑΒΙΠΕ	ΑΚΑΡ ΠΟΡΤ	ΑΕΓΕΦ GRUP SRL	Κ/Ε ΚΑΤ. ΑΣΤΑΚΟ Υ	Κ/Ε ΑΕΓΕΚ-ΕΚΤΕΡ-ΜΕΤΩΝ (ΦΙΞ)	Κ/Ε ΑΕΓΕΚ-ΕΥΚΛΕΙΔΗΣ (ΚΑΜ.ΒΟ ΥΡΑΑ)	Κ/Ε ΑΕΓΕΚ-ΜΕΤΩΝ (ΦΡ. ΙΛΑΡ.)	Κ/Ε ΑΕΓΕΚ-ΕΥΚΛΕΙΔΗΣ (ΣΗΡ.ΠΑΧ ΤΟΥΡΙΟΥ)	Κ/Ε ΜΕΤΩΝ-ΑΕΓΕΚ (ΦΡ.ΓΑΔ ΟΥΡΑ)	ΣΥΝΟΛΟ
ΑΕΓΕΚ	ΠΩΛΗΣΕΙΣ / ΑΓΟΡΕΣ ΠΑΓΙΩΝ		7.101,60			625,00					20,00		1.286,61	100,00	600,00		9.733,21
	ΠΩΛΗΣΕΙΣ / ΑΓΟΡΕΣ ΥΛΙΚΩΝ		1.589,50	4.520,00		355,26				2.703,60	582,00	1.486,60	7.242,72	1.242,00	23,39	19.745,07	
	ΕΚΜΙΣΘΩΣΕΙΣ / ΜΙΣΘΩΣΕΙΣ ΜΗΧ/ΤΩΝ-ΜΕΤ.ΜΕΣΩΝ		32.261,83			16.132,35				484.772,29	2.957,68			39.074,86		575.199,01	
	ΕΚΜΙΣΘΩΣΕΙΣ / ΜΙΣΘΩΣΕΙΣ ΑΚΙΝΗΤΩΝ-ΟΙΚΟΠΕΔΩΝ			166.914,00	52.900,00	38.303,12	38.946,60	19.473,30	19.473,30		19.473,30						355.483,62
	ΛΟΙΠΑ ΕΣΟΔΑ		362.380,50	1.641,96	1.909,50	84.609,28	26.330,81				117.807,26	5.031,44	12.711,30	73.754,31	8.871,76	10.234,01	705.282,13
	ΣΥΝΟΛΟ		403.333,43	173.075,96	54.809,50	140.025,01	65.277,41	19.473,30	19.473,30	0,00	624.776,45	8.571,12	15.484,51	81.097,03	49.788,62	10.257,40	1.665.443,04
ΕΥΚΛΕΙΔΗΣ	ΠΩΛΗΣΕΙΣ / ΑΓΟΡΕΣ ΠΑΓΙΩΝ	3.000,00											1.356,39	280,00			4.636,39
	ΠΩΛΗΣΕΙΣ / ΑΓΟΡΕΣ ΥΛΙΚΩΝ				4.912,28					11.880,78			526,46			17.319,52	
	ΕΚΜΙΣΘΩΣΕΙΣ / ΜΙΣΘΩΣΕΙΣ ΜΗΧ/ΤΩΝ-ΜΕΤ.ΜΕΣΩΝ				376,00			180.000,00	21.807,71			21.707,37			223.891,08		
	ΕΚΜΙΣΘΩΣΕΙΣ / ΜΙΣΘΩΣΕΙΣ ΑΚΙΝΗΤΩΝ-ΟΙΚΟΠΕΔΩΝ	2.100,00													2.100,00		
	ΛΟΙΠΑ ΕΣΟΔΑ	256,25															256,25
	ΣΥΝΟΛΟ	5.356,25		0,00	0,00	5.288,28	0,00	0,00	0,00	180.000,00	33.688,49	0,00	1.356,39	806,46	21.707,37	0,00	248.203,24
ΜΕΤΩΝ	ΠΩΛΗΣΕΙΣ / ΑΓΟΡΕΣ ΠΑΓΙΩΝ	3.110,00	4.284,40														7.394,40
	ΕΚΜΙΣΘΩΣΕΙΣ / ΜΙΣΘΩΣΕΙΣ ΜΗΧ/ΤΩΝ-ΜΕΤ.ΜΕΣΩΝ	400,00	3.227,96			400,00											4.027,96
	ΣΥΝΟΛΟ	3.510,00	7.512,36		0,00	400,00	0,00	0,00	0,00	0,00	0,00	0,00	0,00	0,00	0,00	0,00	11.422,36
ΕΔΑΦΟΣΤΑΤΙΚΗ	ΑΝΑΛΗΨΕΙΣ / ΑΝΑΘΕΣΕΙΣ ΥΠΕΡΓΟΛΑΒΙΩΝ	336.919,68	169.281,96			112.218,41					93.041,81		487.628,80	267.167,67			1.466.258,33
	ΣΥΝΟΛΟ	336.919,68	169.281,96	0,00		112.218,41	0,00	0,00	0,00	0,00	93.041,81	0,00	487.628,80	267.167,67	0,00	0,00	1.466.258,33
ΕΝΕΤ	ΑΝΑΛΗΨΕΙΣ / ΑΝΑΘΕΣΕΙΣ ΥΠΕΡΓΟΛΑΒΙΩΝ	16.543.795,48	353.156,01														16.896.951,49
	ΣΥΝΟΛΟ	16.543.795,48	353.156,01	0,00	0,00		0,00	0,00	0,00	0,00	0,00	0,00	0,00	0,00	0,00	0,00	16.896.951,49
ΑΣΤΑΚΟΣ ΤΕΡΜΙΝΑΛ	ΠΩΛΗΣΕΙΣ / ΑΓΟΡΕΣ ΥΠΗΡΕΣΙΩΝ								30.000,00								30.000,00
	ΛΟΙΠΑ ΕΣΟΔΑ								6.402,26		6.178,71						12.580,97
	ΣΥΝΟΛΟ	0,00	0,00	0,00	0,00	0,00		0,00	36.402,26	0,00	6.178,71	0,00	0,00	0,00	0,00	0,00	42.580,97
ΝΑΒΙΠΕ	ΠΩΛΗΣΕΙΣ / ΑΓΟΡΕΣ ΥΠΗΡΕΣΙΩΝ						16.775,60		555,20								17.330,80
	ΣΥΝΟΛΟ	0,00	0,00	0,00	0,00	0,00	16.775,60		555,20	0,00	0,00	0,00	0,00	0,00	0,00	0,00	17.330,80
ΑΚΑΡΙΠΟΡΤ	ΠΩΛΗΣΕΙΣ / ΑΓΟΡΕΣ ΥΠΗΡΕΣΙΩΝ						950,00										950,00
	ΣΥΝΟΛΟ	0,00	0,00	0,00	0,00	0,00	950,00	0,00		0,00	0,00	0,00	0,00	0,00	0,00	0,00	950,00

ΔΙΡΚΗ	ΠΩΛΗΣΕΙΣ / ΑΓΟΡΕΣ ΠΡΟΙΟΝΤΩΝ	8.661,70	25.061,22		218,30						21.150,71		2.096,30	156.510,15	4.202,62		217.901,00
	ΣΥΝΟΛΟ	8.661,70	25.061,22	0,00	218,30	0,00	0,00	0,00	0,00	0,00	21.150,71	0,00	2.096,30	156.510,15	4.202,62	0,00	217.901,00
ΑΕΓΕΦ GRUP SRL	ΑΝΑΛΗΨΕΙΣ / ΑΝΑΘΕΣΕΙΣ ΥΠΕΡΤΟΛΑΒΙΩΝ	1.345.468,44	4.681.110,27		21.672,85												6.048.251,56
	ΣΥΝΟΛΟ	1.345.468,44	4.681.110,27	0,00	21.672,85	0,00	0,00	0,00	0,00	0,00	0,00	0,00	0,00	0,00	0,00	0,00	6.048.251,56
Κ/Ξ ΚΑΤΑΣΚΕΥΗΣ ΑΣΤΑΚΟΣ TERMINAL	ΑΝΑΛΗΨΕΙΣ / ΑΝΑΘΕΣΕΙΣ ΥΠΕΡΤΟΛΑΒΙΩΝ						24.266.973,26										24.266.973,26
	ΠΩΛΗΣΕΙΣ / ΑΓΟΡΕΣ ΥΛΙΚΩΝ		403.767,44				90.220,16										493.987,60
	ΠΑΡΟΧΗ ΥΠΗΡΕΣΙΩΝ		7.000,00				75.000,00										82.000,00
	ΠΩΛΗΣΕΙΣ / ΑΓΟΡΕΣ ΠΑΓΙΩΝ	600,00															600,00
	ΣΥΝΟΛΟ	600,00	410.767,44	0,00	0,00	0,00	24.432.193,42	0,00	0,00	0,00		0,00	0,00	0,00	0,00	0,00	24.843.560,86
Κ/Ξ ΑΕΓΕΚ- ΕΚΤΕΡ-ΜΕΤΩΝ (ΦΙΞ)	ΠΩΛΗΣΕΙΣ / ΑΓΟΡΕΣ ΠΑΓΙΩΝ	153,40	100.000,00														100.153,40
	ΠΩΛΗΣΕΙΣ / ΑΓΟΡΕΣ ΥΛΙΚΩΝ	1.925,18	60,00	0,60		30,00											2.015,78
	ΣΥΝΟΛΟ	2.078,58	100.060,00	0,60	0,00	30,00	0,00	0,00	0,00	0,00	0,00		0,00	0,00	0,00	0,00	102.169,18
Κ/Ξ ΑΕΓΕΚ- ΕΥΚΛ. (ΚΑΜ.ΒΟΥΡΛΑ)	ΠΩΛΗΣΕΙΣ / ΑΓΟΡΕΣ ΠΑΓΙΩΝ		893,03														893,03
	ΣΥΝΟΛΟ	0,00	893,03	0,00	0,00	0,00	0,00	0,00	0,00	0,00	0,00	0,00		0,00	0,00	0,00	893,03
Κ/Ξ ΑΕΓΕΚ- ΜΕΤΩΝ (ΦΡ.ΙΛΑΡΙΩΝΑ)	ΠΩΛΗΣΕΙΣ / ΑΓΟΡΕΣ ΠΑΓΙΩΝ		2.800,00														2.800,00
	ΠΩΛΗΣΕΙΣ / ΑΓΟΡΕΣ ΥΛΙΚΩΝ	1.604,80	6.043,55										1.798,00				7.841,55
	ΣΥΝΟΛΟ	1.604,80	8.843,55	0,00	0,00	0,00	0,00	0,00	0,00	0,00	0,00	0,00	1.798,00		0,00	0,00	10.641,55
Κ/Ξ ΑΕΓΕΚ- ΕΥΚΛ. (ΣΗΡ.ΠΑΧΤΟΥΡ ΙΟΥ)	ΠΩΛΗΣΕΙΣ / ΑΓΟΡΕΣ ΥΛΙΚΩΝ		5.730,57														5.730,57
	ΣΥΝΟΛΟ	0,00	5.730,57	0,00	0,00	0,00	0,00	0,00	0,00	0,00	0,00	0,00	0,00	0,00		0,00	5.730,57
Κ/Ξ ΜΕΤΩΝ- ΑΕΓΕΚ ΦΡ.ΓΑΔΟΥΡΑΣ	ΠΩΛΗΣΕΙΣ / ΑΓΟΡΕΣ ΠΑΓΙΩΝ													1.300,00			1.300,00
	ΠΩΛΗΣΕΙΣ / ΑΓΟΡΕΣ ΥΛΙΚΩΝ	111,25	1.786,69											4.304,46			6.202,40
	ΣΥΝΟΛΟ	111,25	1.786,69	0,00	0,00	0,00	0,00	0,00	0,00	0,00	0,00	0,00	0,00	5.604,46	0,00	0,00	7.502,40
ΓΕΝΙΚΟ ΣΥΝΟΛΟ		18.248.106,18	6.167.536,53	173.076,56	76.700,65	257.961,70	24.515.196,43	19.473,30	56.430,76	180.000,00	778.836,17	8.571,12	508.364,00	511.185,77	75.698,61	10.257,40	51.585.790,38

ΔΙΕΤΑΙΡΙΚΑ ΥΠΟΛΟΙΠΑ ΣΤΙΣ 30/9/2005		ΕΤΑΙΡΕΙΑ ΕΧΟΥΣΑ ΤΗΝ ΥΠΟΧΡΕΩΣΗ																		
		ΑΕΓΕΚ	ΕΥΚΛΕΙΔΗΣ	ΜΕΤΩΝ	ΕΔΑΦΟΣΤΑ ΤΙΚΗ	ΕΝΕΤ	ΔΙΡΚΗ	ΑΣΤΑ ΚΟΣ	ΝΑΒΙΠΕ	ΑΚΑΡ ΠΟΡΤ	ΑΕΓΕΚ ROM	ΑΕΓΕF GRUP SRL	ΕΔΑΦΟΣ ROM	Κ/Ε ΚΑΤΑΣΚΕΥΗΣ ΑΣΤΑΚΟΥ	Κ/Ε ΑΕΓΕΚ- ΕΚΤΕΡ-ΜΕΤΩΝ (ΦΙΞ)	Κ/Ε ΑΕΓΕΚ- ΕΥΚΛΕΙΔΗΣ (ΚΑΜ.ΒΟΥΡ ΛΑ)	Κ/Ε ΑΕΓΕΚ- ΜΕΤΩΝ (ΦΡ.ΙΛΑΡ.)	Κ/Ε ΑΕΓΕΚ- ΕΥΚΛΕΙΔΗΣ (ΣΗΡ.ΠΑΧΤΟΥ ΡΙΟΥ)	Κ/Ε ΜΕΤΩΝ- ΑΕΓΕΚ (ΦΡ.ΓΑΔΟΥΡ Α)	ΣΥΝΟΛΟ
ΕΤΑΙΡΕΙΑ ΕΧΟΥΣΑ ΤΗΝ ΑΙΤΙΑΤΗΗ	ΑΕΓΕΚ		3.414.575,06	2.418.272,83	3.284.935,63	1.680.547,90	32.307,07	5.278.556,68	9.589,53	159.627,92	763.946,93	2.961.992,67		7.211.363,60	6.160.657,66	1.198.997,98	3.474.885,73	4.584.786,62	9.044.725,52	51.679.769,33
	ΕΥΚΛΕΙΔΗΣ			583.862,49	121.280,51			76.838,71	60.131,02	62.080,94	9.540,15					69.637,27	172.459,31	2.069.246,76	16.650,91	3.241.728,07
	ΜΕΤΩΝ					1.219,94										1.616,60	45.620,35	5.854,42		54.311,31
	ΕΔΑΦΟΣΤΑΤΙΚΗ					100.840,87					50.000,00	179.985,00	159.148,61			28.226,40	106.456,94			624.657,82
	ΕΝΕΤ		214.160,24																	214.160,24
	ΔΙΡΚΗ		18.073,15			683,42								16.173,38		2.494,60	101.247,09	5.001,12		143.672,76
	ΑΣΤΑΚΟΣ ΤΕΡΜΙΝΑΛ			18.292,95										4.421.624,84						4.439.917,79
	ΝΑΒΙΠΕ							10.000,00		15.762,63				64.552,65						90.315,28
	ΑΚΑΡΠΟΡΤ							65.630,08						8.183,82						73.813,90
	ΑΕΓΕF GRUP SRL		922.055,97								42.886,10									964.942,07
	ΕΔΑΦΟΣ ROM											66.394,41								66.394,41
	Κ/Ε ΚΑΤ.ΑΣΤΑΚΟΥ		3.920.340,22	2.142.535,95													687,23	5.014,65		6.068.578,05
	Κ/Ε ΑΕΓΕΚ-ΕΚΤΕΡ- ΜΕΤΩΝ (ΦΙΞ)		12.207,40	464.036,33																476.243,73
	Κ/Ε ΑΕΓΕΚ- ΕΥΚΛΕΙΔ. (ΚΑΜ.ΒΟΥΡΛΑ)																			0,00
	Κ/Ε ΑΕΓΕΚ-ΜΕΤΩΝ (ΦΡ.ΙΛΑΡΙΩΝΑ)																	8.831,12		8.831,12
	Κ/Ε ΑΕΓΕΚ- ΕΥΚΛΕΙΔ. (ΣΗΡ.ΠΑΧΤΟΥΡΙΟΥ)																			0,00
	Κ/Ε ΜΕΤΩΝ-ΑΕΓΕΚ (ΦΡ.ΓΑΔΟΥΡΑ)															1.134,10	36.036,71	990,68		38.161,49
ΣΥΝΟΛΟ		0,00	8.501.412,04	5.627.000,55	3.406.216,14	1.783.292,13	32.307,07	5.431.025,47	69.720,55	237.471,49	866.373,18	3.208.372,08	159.148,61	11.721.898,29	6.160.657,66	1.302.106,95	3.937.393,36	6.679.725,37	9.061.376,43	68.185.497,37

Πέραν των ανωτέρω συναλλαγών την 30.9.2005, υφίστανται οι ακόλουθες απαιτήσεις – υποχρεώσεις της ΑΕΓΕΚ:

ΑΠΑΙΤΗΣΕΙΣ ΚΑΤΑ ΣΥΝΔΕΔΕΜΕΝΩΝ & ΛΟΙΠΩΝ ΕΠΙΧΕΙΡΗΣΕΩΝ (ποσά σε χιλ. €)	30.9.2005
FOXFORD TRADING LTD	43.368,22
Κ/Ξ ΑΕΓΕΚ - HIDROGRADNJA (ΙΟΡΔΑΝΙΑ)	19.565,22
Κ/Ξ ΑΤΤΙΚΑΤ - ΕΥΚΛΕΙΔΗΣ (Παράκ.Αγρινίου)	10.925,19
Κ/Ξ ΕΜΠΕΔΟΣ-ΤΕΓΚ-ΕΥΚΛΕΙΔΗΣ (Βαρυμπόμπη)	6.385,94
Λοιπά	4.136,53
ΣΥΝΟΛΟ	84.381,10

Πηγή: Στοιχεία από την ΑΕΓΕΚ, δεν έχουν ελεγχθεί από Ορκωτό Ελεγκτή-Λογιστή

ΥΠΟΧΡΕΩΣΕΙΣ ΠΡΟΣ ΣΥΝΔΕΔΕΜΕΝΕΣ ΕΠΙΧΕΙΡΗΣΕΙΣ (ποσά σε χιλ. €)	30.9.2005
Κ/Ξ ΣΗΡΑΓΓΑΣ ΟΣΕ ΤΕΜΠΩΝ	1.138,02
Κ/Ξ Ε.Ο. ΒΕΡΟΙΑΣ-ΛΕΥΚΟΠΕΤΡΑΣ	1.124,37
Κ/Ξ ΕΥΚΛΕΙΔΗΣ-ΑΕΓΕΚ (5.3.P & 5.4.P)	396,67
ΑΕΓΕΚ-ΤΕΡΝΑ (ΚΑΣΤΟΡΙΑ)	248,57
Κ/Ξ ΕΚΤΕΡ - ΑΕΓΕΚ (Συμπλ.εργ.ΕΓΝΑΤ. 1040)	626,74
Κ/Ξ ΑΘΗΝΑΙΚΩΝ ΣΤΑΘΜΩΝ ΑΥΤ/ΤΩΝ	407,44
Κ/Ξ ΦΡΑΓΜ. ΕΥΗΝΟΥ Κ.Ε. 880	116,01
ΛΟΙΠΟΙ	1.552,44
ΣΥΝΟΛΟ	5.610,26

ΥΠΟΧΡΕΩΣΕΙΣ ΠΡΟΣ ΛΟΙΠΕΣ ΕΠΙΧΕΙΡΗΣΕΙΣ (ποσά σε χιλ. €)	30.9.2005
ΕΚΤΕΡ	143,22
Κ/Ξ ΕΚΤΕΡ ΑΕΓΕΚ	49,98
Κ/Ξ ΠΟΛΥΜΥΛΟΥ ΤΜ. Α'	1.053,32
Κ/Ξ ΑΕΓΕΚ ΑΚΤΩΡ SELI -ΑΒΑΞ	263,42
Κ/Ξ ΑΚΤΩΡ ΑΕΓΕΚ-ΑΛΤΕ	235,33
Κ./Ξ ΑΕΓΕΚ-ΤΕΡΝΑ	142,16
Κ/Ξ ΑΕΓΕΚ-ΜΕΤΩΝ-ΜΗΧΑΝΙΚΗ	362,52
Κ/Ξ SEB	1.116,60
Κ/Ξ ΠΙΑΝΤΕΧΝΙΚΗ - ΜΕΤΩΝ	694,09
ΛΟΙΠΟΙ	2.584,37
ΣΥΝΟΛΟ	6.645,01

2.4.9.5 Συναλλαγές με τους βασικούς μετόχους

Δεν υπάρχουν άλλες συναλλαγές με την Εταιρία ή/και τις λοιπές εταιρίες του Ομίλου για την εξεταζόμενη περίοδο πέραν των αμοιβών που λαμβάνουν ως μέλη Δ.Σ., των αμοιβών που λαμβάνουν για την παροχή έμμοισης εργασίας και των μερισμάτων που λαμβάνουν κατ' αναλογία του ποσοστού συμμετοχής τους.

2.4.10 ΜΕΡΙΣΜΑΤΙΚΗ ΠΟΛΙΤΙΚΗ

Η διανομή μερισμάτων της ΑΕΓΕΚ κατά τη διάρκεια των χρήσεων 2002-2004 διαμορφώθηκε ως ακολούθως:

(Ποσά σε χιλ. €)	2002	2003	2004
Κέρδη μετά από Φόρους Χρήσης, Αμοιβές Δ.Σ. & Φόρους Φορολογικού Ελέγχου Προηγούμενων Χρήσεων	6.156,33	2.175,59	1.517,52
Μείον: Τακτικό Αποθεματικό	240,73	155,47	57,40
Κέρδη μετά από Φόρους Χρήσης, Αμοιβές Δ.Σ., Φόρους Φορολογικού Ελέγχου Προηγούμενων Χρήσεων και Τακτικό Αποθεματικό	5.915,60	2.020,12	1.460,12
Συνολικό Μέρισμα	4.153,50	-	-
% επί των κερδών μετά από Φόρους Χρήσης, Αμοιβές Δ.Σ., Φόρους Φορολογικού Ελέγχου Προηγούμενων Χρήσεων, και Τακτικό Αποθεματικό	70,21%	-	-
Αριθμός Μετοχών (σε τεμάχια)	83.070.000	83.070.000	83.070.000
Μέρισμα ανά μετοχή (ποσά σε €)	0,05	-	-

Η μη διανομή μερίσματος για τη χρήση 2004 οφείλεται στους ακόλουθους λόγους :

- Πρώτον γιατί, όπως προκύπτει από τις εγκριθείσες οικονομικές καταστάσεις, τα προς διάθεση κέρδη της Εταιρίας ύψους 1.517,52 χιλ. Ευρώ, δεν επαρκούν προς αναπλήρωση της μείωσης των Ιδίων Κεφαλαίων που εμφανίζεται εντός της χρήσης και συντελέστηκε λόγω (α) της αρνητικής διαφοράς από αποτίμηση συμμετοχών και χρεογράφων ποσού 31.709,55 χιλ. Ευρώ εξαιτίας της δυσμενούς χρηματοπιστωτικής συγκυρίας, και (β) της ζημίας από πώληση χρεογράφων ποσού 1.963,59 χιλ. Ευρώ που πραγματοποιήθηκε στη χρήση
- Δεύτερον γιατί, σύμφωνα με την ισχύουσα νομοθεσία (ν. 2190/1920), δεν επιτρέπεται διανομή κερδών εάν το αναπόσβεστο υπόλοιπο των εξόδων πολυετούς απόσβεσης είναι μεγαλύτερο από το άθροισμα των προαιρετικών αποθεματικών και του υπολοίπου κερδών εις νέον, γεγονός που ίσχυε εν προκειμένω.

Η μερισματική πολιτική της Εταιρίας έχει σαν στόχο την ικανοποίηση των μετόχων της Εταιρίας, χωρίς όμως να δημιουργεί προβλήματα στην αναπτυξιακή πολιτική και στα επενδυτικά της σχέδια. Γενικότερα, η μερισματική πολιτική συνδέεται άμεσα με τα αποτελέσματα της Εταιρίας σε ετήσια βάση.

Σύμφωνα με την Ελληνική Νομοθεσία, το ελάχιστο μέρισμα που καταβάλλεται ετησίως στους μετόχους της Εταιρίας δεν μπορεί να είναι μικρότερο από το 35% των καθαρών κερδών της, αφαιρουμένων των εταιρικών βαρών, του τακτικού αποθεματικού και του αναλογούντος φόρου, ή από το 6% του καταβλημένου μετοχικού της κεφαλαίου, όποιο ποσό εκ των δύο είναι μεγαλύτερο. Το ποσό του εγκριθέντος μερίσματος πρέπει να καταβάλλεται στους μετόχους εντός 2 μηνών από την απόφαση της Γενικής Συνέλευσης των Μετόχων που ενέκρινε τις ετήσιες οικονομικές καταστάσεις.

Επίσης, μπορεί να καταβληθεί προμέρισμα εφόσον δημοσιευτούν ενδιάμεσες χρηματοοικονομικές καταστάσεις, τουλάχιστον 20 ημέρες πριν τη διανομή του προμερίσματος και υποβληθούν στο Υπουργείο Ανάπτυξης. Το ποσό που καταβάλλεται ως προμέρισμα δεν μπορεί να υπερβαίνει το 50,0% των καθαρών κερδών που εμφανίζονται στις ενδιάμεσες χρηματοοικονομικές καταστάσεις.

2.4.11 ΔΙΟΙΚΗΤΙΚΑ, ΔΙΑΧΕΙΡΙΣΤΙΚΑ ΚΑΙ ΕΠΟΠΤΙΚΑ ΟΡΓΑΝΑ ΚΑΙ ΑΝΩΤΕΡΑ ΔΙΟΙΚΗΤΙΚΑ ΣΤΕΛΕΧΗ

Σύμφωνα με το άρθρο 19 του Καταστατικού της ΑΕΓΕΚ το ανώτατο όργανό της είναι η Γενική Συνέλευση των Μετόχων, η οποία εκλέγει το Διοικητικό Συμβούλιο.

Η Εταιρία διοικείται από το Διοικητικό Συμβούλιο, σύμφωνα με τις διατάξεις του Καταστατικού της, του Κ.Ν. 2190/20 και κάθε ειδικότερης νομοθετικής ρύθμισης που διέπει τη λειτουργία των ανωνύμων εταιριών.

Διοικητικά και Διαχειριστικά όργανα της Εταιρίας σύμφωνα με το Καταστατικό της (άρθρα 10-18) και το Εγχειρίδιο Διαχείρισης Ποιότητας του Εσωτερικού Κανονισμού Λειτουργίας της Εταιρίας αποτελούν το Διοικητικό Συμβούλιο και οι Γενικοί Διευθυντές. Επίσης, το Τμήμα Εσωτερικού Ελέγχου, αναφέρεται στο Διοικητικό Συμβούλιο.

2.4.11.1 Διοικητικό Συμβούλιο

Το Διοικητικό Συμβούλιο της Εταιρίας σύμφωνα με το άρθρο 10 παρ. 1 του Καταστατικού της αποτελείται από πέντε (5) έως εννέα (9) μέλη, οι οποίοι εκλέγονται από τη Γενική Συνέλευση των μετόχων για περίοδο 3 ετών, που παρατείνεται αυτόματα μέχρι την πρώτη Τακτική Γενική Συνέλευση μετά τη λήξη της θητείας τους, η οποία δεν μπορεί να υπερβεί συνολικά την τετραετία.

Το σημερινό Διοικητικό Συμβούλιο της Εταιρίας απαρτίζεται από 9 μέλη, εξελέγη από την Τακτική Γενική Συνέλευση των μετόχων της 26.6.2003 και ανασυγκροτήθηκε σε σώμα με την σημερινή του μορφή με την από 1.12.2003 απόφαση του Διοικητικού Συμβουλίου, κατόπιν παραιτήσεως και αντικαταστάσεως του μέλους κ. Λεωνίδα Ερμήλιου από την κα. Θάλεια Πασκουλού - Λατσένερε, ως ακολούθως:

Ονοματεπώνυμο	Θέση στο Δ.Σ.	Επάγγελμα	Διεύθυνση κατοικίας
Σπυρίδων Παπαγεωργίου	Πρόεδρος, Εκτελεστικό Μέλος	Επιχειρηματίας	Αρνέλου 3, Φιλοθέη, 152 37
Ιωάννης Τριανταφύλλου	Διευθύνων Σύμβουλος, Εκτελεστικό Μέλος	Πολιτικός Μηχανικός	Μακρογιάννη 6, Κηφισιά, 145 63
Αθανάσιος Ευμορφόπουλος	Αντιπρόεδρος & Τεχνικός Διευθυντής, Εκτελεστικό Μέλος	Πολιτικός Μηχανικός	Αμοργού & Υμηττού 6, Σαρωνίδα, 190 13
Γεώργιος Σκουλάς	Εκτελεστικό Μέλος	Πολιτικός Μηχανικός	Παγγαίου 3, Μαρούσι 151 23
Αθηνά Τριανταφύλλου	Εκτελεστικό Μέλος	Δημόσιες Σχέσεις	Μακρογιάννη 6, Κηφισιά, 145 63
Θάλεια Πουσκοπούλου - Λατσένερε	Εκτελεστικό Μέλος	Αγρονόμος - Τοπογράφος Μηχανικός	Λεωφ. Καλλιρρόης 12, Αθήνα, 117 43
Σοφία Αγγελοπούλου - Παπαγεωργίου	Μη εκτελεστικό μέλος	Δικηγόρος	Αρνέλου 3, Φιλοθέη, 152 37
Βασίλειος Σαρσέντης	Ανεξάρτητο μη εκτελεστικό μέλος	Ομότιμος Καθηγητής Πανεπιστημίου	Πλάτωνος 25, Κηφισιά 145 63
Θεοφάνης Μπένος	Ανεξάρτητο μη εκτελεστικό μέλος	Καθηγητής Πανεπιστημίου	Αγέλαου 3, Αγ. Παρασκευή, 153 43

Η θητεία του ως άνω Διοικητικού Συμβουλίου λήγει την 30.6.2006.

Σύμφωνα με την από 1/12/2003, απόφαση του Δ.Σ. την Εταιρία εκπροσωπούν οι κ.κ. Σπύρος Παπαγεωργίου και Ιωάννης Τριανταφύλλου, ενεργώντας από κοινού. Επίσης, σύμφωνα με το άρθρο 17 του Καταστατικού της Εταιρίας, το Διοικητικό Συμβούλιο διορίζει τον Τεχνικό Διευθυντή της Εταιρίας σύμφωνα με την παρ. 4 του άρθρου 7 του Π.Δ. 472/1985, ο οποίος θα προέρχεται απαραίτητα από τα μέλη του, που είναι εγγεγραμμένα στο Μητρώο Εμπειρίας Κατασκευαστών (ΜΕΚ).

Το Δ.Σ. περιλαμβάνει τρία μη εκτελεστικά μέλη, εκ των οποίων τα δύο είναι ανεξάρτητα, και πληροί τις προϋποθέσεις των διατάξεων του Ν. 3016/2002.

Το Διοικητικό Συμβούλιο είναι ανώτατο εκτελεστικό όργανο της Εταιρίας, συνεδριάζει τουλάχιστον μία φορά το μήνα τακτικά και εκτάκτως όποτε παρουσιαστεί ανάγκη, με πρόσκληση του Προέδρου ή αν το ζητήσουνε

εγγράφως δύο (2) τουλάχιστον Σύμβουλοι, στην έδρα της Εταιρίας. Οι αρμοδιότητές του περιγράφονται στο άρθρο 16 του Καταστατικού.

Σύμφωνα με το άρθρο 11 του Καταστατικού της Εταιρίας, η ιδιότητα του Διευθύνοντος Συμβούλου και του Προέδρου ή του Αντιπροέδρου μπορεί να συμπίπτει στο αυτό πρόσωπο.

Σημειώνεται ότι, σύμφωνα με το άρθρο 18 του Καταστατικού, απαγορεύεται στους Συμβούλους, το Διευθύνοντα Σύμβουλο, τον Τεχνικό Διευθυντή ή άλλους Διευθυντές της Εταιρίας να ενεργούν είτε συνέχεια είτε προσωρινά για λογαριασμό τους ή και με εντολή και για λογαριασμό τρίτων, χωρίς άδεια της Γενικής Συνέλευσης, πράξεις που ανάγονται ή περιλαμβάνονται στους σκοπούς που επιδιώκει η Εταιρία ή να μετέχουν ως ομόρρυθμοι εταίροι σε εταιρίες που αποβλέπουν σε όμοιους σκοπούς.

Ακολουθώς παρατίθενται σύντομα βιογραφικά σημειώματα του Προέδρου του Δ.Σ. της ΑΕΓΕΚ και του Διευθύνοντος Συμβούλου, των μελών του Δ.Σ., καθώς και των Διευθυντών που κατά δήλωση της Εταιρίας αποτελούν τα ανώτερα διοικητικά της στελέχη.

Μέλη Διοικητικού Συμβουλίου – Γενικοί Διευθυντές

Σπυρίδων Παπαγεωργίου, Πρόεδρος Δ.Σ. & Γενικός Διευθυντής Αυτοχρηματοδοτούμενων Ιδιωτικών Έργων

Πρόεδρος της εταιρίας από το 1979. Είναι πολιτικός υπομηχανικός απόφοιτος της Ανωτέρας Σχολής Υπομηχανικών Θεσ/νίκης. Έχει μεγάλη εμπειρία στην κατασκευή μεγάλων τεχνικών έργων από το 1956. Γεννήθηκε στην Καρδίτσα το 1933.

Ιωάννης Τριανταφύλλου, Διευθύνων Σύμβουλος & Γενικός Διευθυντής Ανάπτυξης

Πτυχιούχος πολιτικός μηχανικός, απόφοιτος της Πολυτεχνικής Σχολής Αριστοτελείου Πανεπιστημίου Θεσ/νίκης. Διευθύνων Σύμβουλος της Εταιρίας από το 1983. Έχει εμπειρία στη διεύθυνση και κατασκευή μεγάλων τεχνικών έργων στην Ελλάδα και το εξωτερικό από το 1968. Γεννήθηκε στην Αλεξάνδρεια Αιγύπτου το 1943.

Αθανάσιος Ευμορφόπουλος, Αντιπρόεδρος και Τεχνικός Διευθυντής

Πτυχιούχος πολιτικός μηχανικός απόφοιτος του Εθνικού Μετσόβου Πολυτεχνείου. Έχει εμπειρία από το 1961 στη μελέτη και κατασκευή μεγάλων έργων. Γεννήθηκε στην Αλεξάνδρεια Αιγύπτου το 1938.

Γεώργιος Σκουλάς, Μέλος & Γενικός Διευθυντής Κατασκευών

Πτυχιούχος πολιτικός μηχανικός απόφοιτος του Εθνικού Μετσόβου Πολυτεχνείου το έτος 1974. Έχει μεγάλη εμπειρία σε υδροηλεκτρικά, υπόγεια έργα καθώς και σε έργα οδοποιίας. Ασχολείται και με τις κατασκευές από το 1977. Γεννήθηκε στο Ηράκλειο Κρήτης το 1951.

Αθηνά Τριανταφύλλου Μέλος,

Μέλος του Δ.Σ. της εταιρίας, με σπουδές στις δημόσιες σχέσεις και τη δημοσιογραφία. Είναι Σύμβουλος Δημοσίων Σχέσεων της εταιρίας. Γεννήθηκε στη Θεσσαλονίκη το 1949.

Θάλεια Πουσκουλού – Λατσένερε, Μέλος

Πτυχιούχος αγρονόμος τοπογράφος μηχανικός με εμπειρία από το 1971 στη μελέτη και κατασκευή μεγάλων έργων. Τα τελευταία χρόνια διευθύνει το τμήμα δημοπρασιών της Εταιρίας. Γεννήθηκε στην Αθήνα το 1946.

Σοφία Αγγελοπούλου – Παπαγεωργίου, Μέλος & Νομικός Σύμβουλος

Νομικός Σύμβουλος της εταιρίας από το 1979. Είναι δικηγόρος, απόφοιτος της Νομικής Σχολής Εθνικού και Καποδιστριακού Πανεπιστημίου Αθηνών, με εμπειρία σε θέματα κατάρτισης και παρακολούθησης συμβάσεων μεγάλων δημόσιων έργων από το 1974. Γεννήθηκε στην Αθήνα το 1946.

Βασίλειος Σαρσέντης, Μέλος

Πτυχιούχος του Οικονομικού Πανεπιστημίου Αθηνών και της Νομικής Σχολής του Εθνικού και Καποδιστριακού Πανεπιστημίου Αθηνών. Κάτοχος MBA του Cleveland State University of Ohio και διδάκτωρ του Αριστοτελείου Πανεπιστημίου Θεσ/νίκης. Σαν οικονομολόγος διετέλεσε επί σειρά ετών καθηγητής στο Πανεπιστήμιο Μακεδονίας καθώς και Πρύτανης του Πανεπιστημίου Πειραιώς και οικονομικός σύμβουλος σε επιχειρήσεις του ιδιωτικού τομέα.

Θεοφάνης Μπένος, Μέλος

Πτυχιούχος του Οικονομικού Πανεπιστημίου Αθηνών και διδάκτωρ του University of Rochester της Νέας Υόρκης. Είναι καθηγητής στο Οικονομικό τμήμα του Πανεπιστημίου Πειραιά και έχει αναλάβει επί σειρά ετών ακαδημαϊκά αξιώματα τόσο σε ελληνικά όσο και σε ξένα Πανεπιστήμια.

Ιωάννης Παπασπύρου, Γενικός Διευθυντής Κατασκευών

Πτυχιούχος πολιτικός μηχανικός, απόφοιτος της Πολυτεχνικής Σχολής Αριστοτελείου Πανεπιστημίου Θεσσ/νίκης. Ασχολείται από το 1969 με την κατασκευή και επίβλεψη μεγάλων έργων με ειδικευση σε έργα οδοποιίας και κατασκευής γεφυρών. Γεννήθηκε στην Καρδίτσα το 1943.

Γεώργιος Ματσακάς, Γενικός Διευθυντής Μηχανολογικού Εξοπλισμού & προμηθειών

Πτυχιούχος μηχανολόγος-ηλεκτρολόγος μηχανικός του Πανεπιστημίου Πατρών, κάτοχος μεταπτυχιακού τίτλου "Msc in Applied Engineering" του Washington University και του ανώτατου (Δ' τάξης) πτυχίου Μ.Ε.Κ. (ηλεκτρομηχανολογικών). Έχει εμπειρία στο χώρο από το 1987. Γεννήθηκε στην Αθήνα το 1963.

Δημήτριος Κόκοτας, Γενικός Διευθυντής Διοικητικού

Διευθυντής Προσωπικού της Εταιρίας, με μεγάλη εμπειρία σε εργασιακά θέματα στο χώρο των τεχνικών εταιριών από το 1960. Γεννήθηκε στον Άγιο Πέτρο Κυνουρίας Αρκαδίας το 1939.

Παντελής Σκαρμούτσος, Γενικός Οικονομικός Διευθυντής

Πτυχιούχος οικονομολόγος του Πανεπιστημίου Πειραιά με εμπειρία στον τραπεζικό και κατασκευαστικό κλάδο από το 1980. Γεννήθηκε στο Μεσολόγγι το 1951. Κατέχει τη θέση του Οικονομικού Διευθυντή της Εταιρίας από το 1997.

Φωτεινή Σάχνικα, Διευθύντρια Νομικής Υπηρεσίας

Δικηγόρος, απόφοιτος του Νομικού Τμήματος της Νομικής Σχολής του Εθνικού & Καποδιστριακού Πανεπιστημίου Αθηνών. Γενική Διευθύντρια του Νομικού Τμήματος της Εταιρίας. Υπεύθυνη συμβατικών θεμάτων, με εμπειρία στην κατάρτιση και παρακολούθηση συμβάσεων στην Ελλάδα και το εξωτερικό από το 1986. Γεννήθηκε στην Αθήνα το 1963.

Αναστάσιος Αλετράς, Υπεύθυνος Εσωτερικού Ελέγχου

Πτυχιούχος οικονομολόγος με ειδικευση στα Χρηματοοικονομικά και Τραπεζικά. Γεννήθηκε στην Αθήνα το 1973. Εσωτερικός ελεγκτής της Εταιρίας από το 2005.

Σημειώνεται ότι, η Εταιρία δεν έχει συγκροτήσει Διαχειριστική, Ελεγκτική ή άλλη Επιτροπή .

2.4.11.2 Εταιρική διακυβέρνηση

Σύμφωνα με δήλωση της Διοίκησης, η Εταιρία έχει συμμορφωθεί προς τις διατάξεις των άρθρων 3, 4, 6 έως 8 του Ν. 3016/2002 περί εταιρικής διακυβέρνησης. Συγκεκριμένα:

Έχει διαμορφώσει τη σύνθεση του Διοικητικού Συμβουλίου ώστε να απαρτίζεται από τον κατάλληλο αριθμό εκτελεστικών μη εκτελεστικών και ανεξάρτητων μη εκτελεστικών μελών, όπως ορίζονται από το άρθρο 3 του Ν. 3016/2002. Ο αριθμός των μη εκτελεστικών μελών του διοικητικού συμβουλίου δεν πρέπει να είναι μικρότερος του 1/3 του συνολικού αριθμού των μελών. Αν προκύψει κλάσμα, στρογγυλοποιείται στον επόμενο ακέραιο αριθμό. Μεταξύ των μη εκτελεστικών μελών πρέπει να υπάρχουν δύο τουλάχιστον ανεξάρτητα μέλη. Ειδικότερα:

- α) Εκτελεστικά μέλη: Σπύρος Παπαγεωργίου (Πρόεδρος), Ιωάννης Τριανταφύλλου (Διευθύνων Σύμβουλος), Αθανάσιος Ευμορφόπουλος (Αντιπρόεδρος & Τεχνικός Διευθυντής), Γεώργιος Σκουλάς (Μέλος), Αθηνά Τριανταφύλλου (Μέλος) και Θάλεια Πουσκουλού-Λατσένερε (Μέλος).
- β) Μη εκτελεστικά μέλη: Σοφία Αγγελοπούλου-Παπαγεωργίου (Μέλος)
- γ) Ανεξάρτητα μη εκτελεστικά μέλη: Βασίλειος Σαρσέντης (Μέλος), Θεοφάνης Μπένος (Μέλος)

Ο Κανονισμός Εσωτερικής Λειτουργίας της Εταιρίας, ο οποίος περιλαμβάνει το ελάχιστο περιεχόμενο, που προβλέπεται στα άρθρο 6 παρ. 2 του Ν. 3016/2002 έχει εγκριθεί με το από 01/03/2004 Πρακτικό του Διοικητικού Συμβουλίου, στα πλαίσια της αναδιοργάνωσης και λειτουργίας της Εταιρίας, της εναρμόνισης με την ισχύουσα Εθνική και Κοινοτική Νομοθεσία, καθώς και της ενίσχυσης της διαφάνειας και των μηχανισμών ελέγχου.

Επιπλέον, στα πλαίσια της εταιρικής διακυβέρνησης, η Εταιρία έχει θεσμοθετήσει Τμήμα Εσωτερικού Ελέγχου, καθώς και Μονάδα Σχέσεων με Επενδυτές.

Το Τμήμα Εσωτερικού Ελέγχου είναι αρμόδιο, μεταξύ άλλων, για τη σύνταξη χρονοδιαγράμματος διενέργειας συναλλαγών, την υλοποίηση των ελέγχων, την αξιολόγηση της επάρκειας των συστημάτων ελέγχου, την αξιολόγηση της αποτελεσματικότητας των υφιστάμενων διαδικασιών, την εφαρμογή και τήρηση του Κανονισμού Εσωτερικής Λειτουργίας και του Καταστατικού της Εταιρίας, καθώς και της εν γένει νομοθεσίας της Επιτροπής Κεφαλαιαγοράς, του Χρηματιστηρίου Αθηνών και των ανωνύμων εταιριών. Το Τμήμα Εσωτερικού Ελέγχου, αναφέρεται στο Διοικητικό Συμβούλιο.

Την 14/12/2005 το Διοικητικό Συμβούλιο αποφάσισε τον ορισμό του κ. Αναστάσιου Αλετρά, ως Υπεύθυνου του Τμήματος Εσωτερικού Ελέγχου της Εταιρίας. Το τμήμα Εσωτερικού Ελέγχου υπάγεται σύμφωνα με το οργανόγραμμα της Εταιρίας και τον Εσωτερικό Κανονισμό Λειτουργίας στο Διοικητικό Συμβούλιο.

Στη Μονάδα Σχέσεων με Επενδυτές ενσωματώνεται το Τμήμα Εταιρικών Ανακοινώσεων και το Τμήμα Εξυπηρέτησης Μετόχων. Η Μονάδα, είναι αρμόδια, μεταξύ άλλων, για την παρακολούθηση και συμμόρφωση της Εταιρίας με τη νομοθεσία της Επιτροπής Κεφαλαιαγοράς, του Χρηματιστηρίου Αθηνών και των Ανωνύμων Εταιριών. Επίσης, η Μονάδα είναι αρμόδια για την ανάπτυξη βάσης δεδομένων μετόχων, επενδυτών, αναλυτών, τη διοργάνωση παρουσιάσεων, την έκδοση ενημερωτικών εντύπων και δελτίων τύπου - ανακοινώσεων, με σκοπό την ενημέρωση των μετόχων και των επενδυτών σχετικά με τις εξελίξεις στην Εταιρία. Τέλος, η Μονάδα Σχέσεων με Επενδυτές έχει την ευθύνη της άμεσης, ορθής και ισοτίμης πληροφόρησης των μετόχων καθώς και της εξυπηρέτησής τους σχετικά με την άσκηση των δικαιωμάτων τους με βάση το νόμο και το καταστατικό της Εταιρίας.

Υπεύθυνη Μονάδας Σχέσεων με Επενδυτές είναι η κα. Σοφατζή Γεωργία.

Η Εταιρία έχει λάβει στις 25/07/2005 Πιστοποιητικό TUV CERT με Α.Μ. 04 100 20053003 που ισχύει έως 24/07/2008, σύμφωνα με το διεθνές πρότυπο "EN ISO 9001:2000" από το Φορέα Πιστοποίησης TUV HELLAS. Μέσω της εφαρμογής, του ελέγχου, της παρακολούθησης και της βελτίωσης του Κανονισμού Εσωτερικής Λειτουργίας (Σύστημα Διαχείρισης Ποιότητας), η ΑΕΓΕΚ ανταποκρίνεται με επιτυχία στις απαιτήσεις των νέων διεθνών συνθηκών και των αρχών της Εταιρικής Διακυβέρνησης. Έτσι επιτυγχάνεται τόσο η ομογενοποίηση, όσο και η συνεχής βελτίωση των λειτουργιών της. Η ΑΕΓΕΚ μέσω της δέσμευσης της Διοίκησης, της αξιοποίησης του έμπειρου στελεχιακού δυναμικού της, της διατήρησης, ανάπτυξης και συνεχούς βελτίωσης του ΚΕΛ, καταβάλλει κάθε προσπάθεια για τη συνεπή επίτευξη των στόχων που έχουν τεθεί στην Πολιτική Ποιότητας, ώστε να διασφαλίσει:

- τη διατήρηση της υψηλής αξιοπιστίας σε ότι αφορά στην ποιότητα και στο χρόνο περαίωσης των Έργων, επιτυγχάνοντας παράλληλα ένα ικανοποιητικό οικονομικό αποτέλεσμα στην Εταιρία και κατ' επέκταση στους Μετόχους της,
- το καλό κλίμα συνεργασίας με τους πελάτες της,
- την άριστη επικοινωνία, το φιλικό κλίμα μεταξύ των εργαζομένων και τη διαρκή επιμόρφωση του συνόλου του προσωπικού,
- τη δημιουργία κλίματος εμπιστοσύνης, καλής επικοινωνίας και δίκαιης αντιμετώπισης των εργαζομένων,
- τη διαρκή προσήλωση στην ανάπτυξη και διατήρηση τεχνογνωσίας,
- την ευαισθησία σε θέματα Περιβάλλοντος, Υγείας και Ασφάλειας.

2.4.11.3 Δηλώσεις μελών διοικητικών, διαχειριστικών και εποπτικών οργάνων και ανώτερων διευθυντικών στελεχών

Τα μέλη του Διοικητικού Συμβουλίου, τα ανώτερα διευθυντικά στελέχη και ο υπεύθυνος του τμήματος εσωτερικού ελέγχου της Εταιρίας, δήλωσαν τα εξής:

1. Εκτός από τις δραστηριότητες που συνδέονται με την ιδιότητά τους και τη θέση τους στην Εταιρία δεν ασκούν άλλες επαγγελματικές δραστηριότητες σημαντικές για την Εταιρία με εξαίρεση:

- Ο κ. Δημήτριος Κόκοτας (Γενικός Διευθυντής Διοικητικού) που είναι επίσης Γενικός Διευθυντής Διοικητικού των εταιριών ΕΥΚΛΕΙΔΗΣ και ΜΕΤΩΝ Α.Ε.
- Ο κ. Γεώργιος Μάτοσας (Γενικός Διευθυντής Μηχανολογικού Εξοπλισμού & Προμηθειών) που είναι επίσης Γενικός Διευθυντής Μηχανολογικού Εξοπλισμού & Προμηθειών των εταιριών ΕΥΚΛΕΙΔΗΣ και ΜΕΤΩΝ Α.Ε.

2. Δεν διατηρούν οικογενειακούς δεσμούς με μέλη των διοικητικών, διαχειριστικών ή εποπτικών οργάνων της Εταιρίας ή διευθυντικά στελέχη της Εταιρίας με εξαίρεση τους κάτωθι:

Ονοματεπώνυμο	Θέση	Οικογενειακός δεσμός
Σπυρίδων Παπαγεωργίου Σοφία Αγγελοπούλου - Παπαγεωργίου	Πρόεδρος Δ.Σ. και Γενικός Δ/ντής Αυτοχρηματοδοτούμενων Ιδιωτικών Έργων Μη εκτελεστικό μέλος Δ.Σ., Νομικός Σύμβουλος	Σύζυγοι
Ιωάννης Τριανταφύλλου Αθηνά Τριανταφύλλου	Δ/νων Σύμβουλος και Γενικός Δ/ντής Διεύθυνσης Ανάπτυξης Εκτελεστικό μέλος Δ.Σ.	Σύζυγοι
Παντελής Σκαρμούτσος Αναστάσιος Αλετράς	Οικονομικός Δ/ντής Εσωτερικός Ελεγκτής	Συγγένεια 5 ^{ου} βαθμού

3. Δεν συμμετέχουν σε διοικητικά, διαχειριστικά ή εποπτικά όργανα ούτε είναι εταίροι σε άλλη εταιρία ή νομικό πρόσωπο σήμερα ή σε οποιαδήποτε στιγμή των πέντε τελευταίων ετών με τις εξής εξαιρέσεις:

α) Ο κ. Σπυρίδων Παπαγεωργίου (Πρόεδρος Δ.Σ.) συμμετείχε στις ακόλουθες εταιρίες κατά τα πέντε τελευταία έτη:

α/α	ΕΠΩΝΥΜΙΑ	ΘΕΣΗ	% συμμετοχής*
1.	ΑΕΓΕΚ ΕΝΕΡΓΕΙΑ Α.Ε.	ΠΡΟΕΔΡΟΣ Δ.Σ.	-
2.	ΑΣΤΑΚΟΣ ΤΕΡΜΙΝΑΛ Α.Ε.	ΠΡΟΕΔΡΟΣ Δ.Σ.	-
3.	ΠΕΙΡΑΙΩΣ PRODEFIN HOLDING Α.Ε.**	ΜΕΛΟΣ Δ.Σ.	-
4.	ΝΑΒΙΠΕ Α.Ε.	ΠΡΟΕΔΡΟΣ Δ.Σ.	-
5.	PRINEMO TRADING LTD	ΔΙΕΥΘΥΝΤΗΣ	-
6.	ΕΛΑΦΟΝΗΣΟΣ Α.Ε.	ΑΝΤΙΠΡΟΕΔΡΟΣ Δ.Σ. & Δ/ΝΩΝ ΣΥΜΒΟΥΛΟΣ	-
7.	ΑΚΙΤΟΣ Α.Ε.	ΠΡΟΕΔΡΟΣ Δ.Σ.	-
8.	ΑΝΘΗΝΩΡ Α.Τ.Ε.	ΜΕΛΟΣ Δ.Σ.	-
9.	ΑΘΗΝΑΪΚΟΙ ΣΤΑΘΜΟΙ Α.Ε.	ΜΕΛΟΣ Δ.Σ.	-
10.	POLISPARK Α.Ε.	ΜΕΛΟΣ Δ.Σ.	-
11.	ΓΕΚΑ Α.Ε.	ΜΕΛΟΣ Δ.Σ.	-
12.	ΜΕΤΩΝ Α.Ε.	Δ/ΝΩΝ ΣΥΜΒΟΥΛΟΣ	-
13.	ΕΛΕΤΕ Α.Ε.***	ΑΝΤΙΠΡΟΕΔΡΟΣ Δ.Σ. & Δ/ΝΩΝ ΣΥΜΒΟΥΛΟΣ	-
14.	ΑΚΑΡΠΟΡΤ Α.Ε.	ΠΡΟΕΔΡΟΣ Δ.Σ.	-
15.	ΕΤΕΠ Α.Ε.****	Δ/ΝΩΝ ΣΥΜΒΟΥΛΟΣ	-

* το πιο πρόσφατο ποσοστό συμμετοχής

- ** απορροφήθηκε από την εταιρία ΓΕΚΑ Α.Ε. (δυνάμει της απόφασης 8846/12.5.05, της Νομαρχίας Αθηνών)
- *** απορροφήθηκε από την εταιρία ΕΤΕΠ Α.Ε. (δυνάμει της Ε.Μ. 19.05.02 απόφασης της Νομαρχίας Αθηνών)
- **** απορροφήθηκε από την εταιρία ΕΥΚΛΕΙΔΗΣ (δυνάμει της Κ2 12192/24.9.02 απόφασης του Υπουργείου Ανάπτυξης)

εκ των οποίων, σήμερα πλέον, συμμετέχει στις υπ' αριθμ. **2, 4, 5, 6, 8, 9, 10**

β) Ο κ. Ιωάννης Τριανταφύλλου (Διευθύνων Σύμβουλος) συμμετείχε στις ακόλουθες εταιρίες κατά τα πέντε τελευταία έτη:

α/α	ΕΠΩΝΥΜΙΑ	ΘΕΣΗ	% συμμετοχής*
1.	ΑΣΤΑΚΟΣ ΤΕΡΜΙΝΑΛ Α.Ε.	ΑΝΤΙΠΡΟΕΔΡΟΣ Δ.Σ.	-
2.	ΠΕΙΡΑΙΩΣ PRODEFIN HOLDING Α.Ε.**	ΜΕΛΟΣ Δ.Σ.	-
3.	LARED OVERSEAS LTD	ΔΙΕΥΘΥΝΤΗΣ	-
4.	GUERINA TRADING LTD	ΔΙΕΥΘΥΝΤΗΣ	-
5.	ANTHNΩP A.T.E.	ΜΕΛΟΣ Δ.Σ.	-
6.	ΕΛΑΦΟΝΗΣΟΣ Α.Ε	ΠΡΟΕΔΡΟΣ Δ.Σ.	-
7.	NABΠE A.E.	ΑΝΤΙΠΡΟΕΔΡΟΣ Δ.Σ.	-
8.	ΑΕΓΕΚ ΕΝΕΡΓΕΙΑ Α.Ε.	Δ/ΝΩΝ ΣΥΜΒΟΥΛΟΣ	-
9.	ΓΕΚΑ Α.Ε.	ΜΕΛΟΣ Δ.Σ.	-
10.	ΤΡΙΤΩΝ Α.Τ.Ε.***	-	0,9%
11.	ΜΕΤΩΝ Α.Ε.	ΑΝΤΙΠΡΟΕΔΡΟΣ Δ.Σ.	-
12.	ΕΤΕΠ Α.Ε.***	ΜΕΛΟΣ Δ.Σ.	-
13.	ΕΛΕΤΕ Α.Ε.****	ΜΕΛΟΣ Δ.Σ.	-

* το πιο πρόσφατο ποσοστό συμμετοχής

** απορροφήθηκε από την εταιρία ΓΕΚΑ Α.Ε. (δυνάμει της απόφασης 8846/12.5.05, της Νομαρχίας Αθηνών)

*** απορροφήθηκε από την εταιρία ΕΥΚΛΕΙΔΗΣ (δυνάμει της Κ2 12192/24.9.02 απόφασης του Υπουργείου Ανάπτυξης)

**** απορροφήθηκε από την εταιρία ΕΤΕΠ Α.Ε. (δυνάμει της Ε.Μ. 19.05.02 απόφασης της Νομαρχίας Αθηνών)

εκ των οποίων, σήμερα πλέον, συμμετέχει στις υπ' αριθμ. **1, 3, 4, 5, 6, 7**

γ) Ο κ. Αθανάσιος Ευμορφόπουλος (Αντιπρόεδρος Δ.Σ.) συμμετείχε στις ακόλουθες εταιρίες κατά τα πέντε τελευταία έτη:

α/α	ΕΠΩΝΥΜΙΑ	ΘΕΣΗ	% συμμετοχής
1.	ΑΤΕ ΟΜΑΣ*	-	2,94%
2.	ΕΥΚΛΕΙΔΗΣ	-	0,12%

* απορροφήθηκε από την εταιρία ΕΥΚΛΕΙΔΗΣ (δυνάμει της Κ2 12192/24.9.02 απόφασης του Υπουργείου Ανάπτυξης)

εκ των οποίων, σήμερα πλέον, συμμετέχει στην υπ' αριθμ. **2**

δ) Η κα. Αθηνά Τριανταφύλλου (Εκτελεστικό μέλος Δ.Σ.) συμμετείχε στις ακόλουθες εταιρίες κατά τα πέντε τελευταία έτη:

α/α	ΕΠΩΝΥΜΙΑ	ΘΕΣΗ	% συμμετοχής*
1.	ANTHNΩP A.T.E.	ΠΡΟΕΔΡΟΣ Δ.Σ.	-
2.	LARED OVERSEAS LTD	ΔΙΕΥΘΥΝΤΗΣ	-
3.	FOXFORD TRADING LTD	ΑΝΑΠΛ. ΔΙΕΥΘΥΝΤΗΣ	-
4.	GUERINA TRADING LTD	ΔΙΕΥΘΥΝΤΗΣ	-
5.	ΕΛΑΦΟΝΗΣΟΣ Α.Ε.	ΜΕΛΟΣ Δ.Σ.	-
6.	ΤΡΙΤΩΝ Α.Τ.Ε.**	-	6,41%

* το πιο πρόσφατο ποσοστό συμμετοχής

** απορροφήθηκε από την εταιρία ΕΥΚΛΕΙΔΗΣ (δυνάμει της Κ2 12192/24.9.02 απόφασης του Υπουργείου Ανάπτυξης)

εκ των οποίων, σήμερα πλέον, συμμετέχει στις υπ' αριθμ. **1, 2, 3, 5**

ε) Η κα. Σοφία Αγγελοπούλου- Παπαγεωργίου (Μη εκτελεστικό μέλος Δ.Σ.) συμμετείχε στις ακόλουθες εταιρίες κατά τα πέντε τελευταία έτη:

α/α	ΕΠΩΝΥΜΙΑ	ΘΕΣΗ	% συμμετοχής*
1.	PRINEMO TRADING LTD	ΔΙΕΥΘΥΝΤΗΣ	-
2.	FOXFORO TRADING LTD	ΔΙΕΥΘΥΝΤΗΣ	-
3.	ΑΚΙΤΟΣ Α.Ε.	ΜΕΛΟΣ Δ.Σ.	-
4.	ΕΛΑΦΟΝΗΣΟΣ Α.Ε.	ΜΕΛΟΣ Δ.Σ.	-
5.	ARTCELL LTD	ΔΙΕΥΘΥΝΤΗΣ	-
6.	ΕΛΕΤΕ Α.Ε.**	ΜΕΛΟΣ Δ.Σ.	-

* το πιο πρόσφατο ποσοστό συμμετοχής

** απορροφήθηκε από την εταιρία ΕΤΕΠ Α.Ε. (δυνάμει της Ε.Μ. 19.05.02 απόφασης της Νομαρχίας Αθηνών)

εκ των οποίων, σήμερα πλέον, συμμετέχει στις υπ' αριθμ. **2, 3, 4, 5**

στ) Ο κ. Βασίλειος Σαρσέντης (Ανεξάρτητο μη εκτελεστικό μέλος Δ.Σ.) συμμετείχε στις ακόλουθες εταιρίες κατά τα πέντε τελευταία έτη:

α/α	ΕΠΩΝΥΜΙΑ	ΘΕΣΗ	% συμμετοχής*
1.	FOURLIS Α.Ε. ΣΥΜΜΕΤΟΧΩΝ	ΜΕΛΟΣ Δ.Σ.	-
2.	ΕΥΡΩΣΥΜΜΕΤΟΧΕΣ ΚΕΦΑΛΑΙΟΥ ΚΑΙ ΕΠΕΝΔΥΣΕΩΝ Α.Ε.	ΜΕΛΟΣ Δ.Σ.	-
3.	ΠΕΡΣΕΑΣ Α.Ε.	ΜΕΛΟΣ Δ.Σ.	-
4.	ΦΑΝΚΟ	ΜΕΛΟΣ Δ.Σ.	-
5.	LANNET	ΜΕΛΟΣ Δ.Σ.	-
6.	DOMINION	ΠΡΟΕΔΡΟΣ Δ.Σ.	-

* το πιο πρόσφατο ποσοστό συμμετοχής

εκ των οποίων, σήμερα πλέον, συμμετέχει στις υπ' αριθμ. **2, 3, 4**

ζ) Ο κ. Παντελής Σκαρμούτσος (Οικονομικός Διευθυντής) συμμετείχε στις ακόλουθες εταιρίες κατά τα πέντε τελευταία έτη:

α/α	ΕΠΩΝΥΜΙΑ	ΘΕΣΗ	% συμμετοχής*
1.	ΜΕΤΩΝ Α.Ε.	ΑΝΤΙΠΡΟΕΔΡΟΣ Δ.Σ.	-
2.	ΑΕΓΕΚ - ROM CONSTRUCT SRL	ΔΙΕΥΘΥΝΤΗΣ	-
3.	ΑΣΤΑΚΟΣ ΤΕΡΜΙΝΑΛ Α.Ε.	ΜΕΛΟΣ Δ.Σ.	-
4.	ΝΑΒΙΠΕ Α.Ε.	ΜΕΛΟΣ Δ.Σ.	-
5.	ΕΛΑΦΟΝΗΣΟΣ Α.Ε.	ΜΕΛΟΣ Δ.Σ.	-
6.	SMYRNI PARK	ΜΕΛΟΣ Δ.Σ.	-
7.	ENET Α.Ε.	ΑΝΤΙΠΡΟΕΔΡΟΣ Δ.Σ.	-
8.	ΑΤΕ ΟΜΑΣ **	ΑΝΤΙΠΡΟΕΔΡΟΣ Δ.Σ.	-
9.	ΕΤΕΠ Α.Ε. **	ΜΕΛΟΣ Δ.Σ.	-

* το πιο πρόσφατο ποσοστό συμμετοχής

** απορροφήθηκε από την εταιρία ΕΥΚΛΕΙΔΗΣ (δυνάμει της Κ2 12192/24.9.02 απόφασης του Υπουργείου Ανάπτυξης)

εκ των οποίων, σήμερα πλέον, συμμετέχει στις υπ' αριθμ. **1, 2, 3, 4, 5, 6**

η) Η κα. Φωτεινή Σάχνικα (Διευθύντρια Νομικού Τμήματος ΑΕΓΕΚ) συμμετείχε στις ακόλουθες εταιρίες κατά τα πέντε τελευταία έτη:

α/α	ΕΠΩΝΥΜΙΑ	ΘΕΣΗ	% συμμετοχής*
1.	ΜΕΤΩΝ Α.Ε.	ΜΕΛΟΣ Δ.Σ.	-
2.	ΑΚΑΡΠΙΟΡΤ Α.Ε.	ΜΕΛΟΣ Δ.Σ.	-
3.	ΕΚΤΕΡ Α.Ε.	ΜΕΛΟΣ Δ.Σ.	-

* το πιο πρόσφατο ποσοστό συμμετοχής

εκ των οποίων, σήμερα πλέον, συμμετέχει στις υπ' αριθμ. **1, 2**

θ) Ο κ. Γεώργιος Ματούκας (Γενικός Διευθυντής Μηχανολογικού Εξοπλισμού & Προμηθειών) συμμετείχε στις ακόλουθες εταιρίες κατά τα πέντε τελευταία έτη:

α/α	ΕΠΩΝΥΜΙΑ	ΘΕΣΗ	% συμμετοχής*
1.	ΜΕΤΩΝ Α.Ε.	ΜΕΛΟΣ Δ.Σ.	-
2.	ΕΡΓΩΝΗΣ Α.Ε.	ΠΡΟΕΔΡΟΣ Δ.Σ. & Δ/ΝΩΝ ΣΥΜΒΟΥΛΟΣ	-

* το πιο πρόσφατο ποσοστό συμμετοχής

εκ των οποίων, σήμερα πλέον, συμμετέχει στις υπ' αριθμ. **1, 2**

4. Δεν υφίστανται καταδικαστικές αποφάσεις εις βάρος τους για τέλεση δόλιας πράξης κατά τα πέντε τελευταία έτη.
5. Δεν συμμετείχαν σε οποιαδήποτε διαδικασία πτώχευσης, αναγκαστικής διαχείρισης ή εκκαθάρισης κατά τη διάρκεια των πέντε τουλάχιστον τελευταίων ετών.
6. Δεν έχουν γίνει αποδέκτες οποιασδήποτε δημόσιας επίσημης κριτικής ή/και κύρωσης εκ μέρους των καταστατικών ή ρυθμιστικών αρχών (συμπεριλαμβανομένων τυχόν επαγγελματικών οργανώσεων στις οποίες μετέχουν), και δεν έχουν παρεμποδιστεί από δικαστήριο να ενεργούν με την ιδιότητα του μέλους της Διοίκησης της Εταιρίας ή να παρέμβουν στην διαχείριση ή στο χειρισμό των υποθέσεων της Εταιρίας κατά τη διάρκεια των πέντε τελευταίων ετών.
7. Οι υποχρεώσεις που απορρέουν από το αξίωμα τους δεν δημιουργούν στο πρόσωπό τους οποιαδήποτε σύγκρουση με ιδιωτικά τους συμφέροντα ή άλλες υποχρεώσεις τους.
8. Η τοποθέτηση στο αξίωμά τους δεν είναι αποτέλεσμα οποιασδήποτε ρύθμισης ή συμφωνίας μετόχων της Εταιρίας ή συμφωνίας μεταξύ της Εταιρίας και πελατών της, προμηθευτών της ή άλλων προσώπων.
9. Πλην των περιορισμών που προκύπτουν από την κείμενη νομοθεσία, δεν υφίσταται στο πρόσωπό τους οποιοσδήποτε συμβατικός περιορισμός ο οποίος αφορά τη διάθεση, εντός ορισμένης χρονικής περιόδου, των κινητών αξιών της Εταιρίας που κατέχουν με εξαίρεση τους ακόλουθους:

α) Για τον κ. Σπυρίδων Παπαγεωργίου (Πρόεδρο Δ.Σ.)

ΕΝΕΧΥΡΑ ΚΟΙΝΩΝ ΜΕΤΟΧΩΝ ΑΕΓΕΚ		
ΔΑΝΕΙΣΤΗΣ	ΟΦΕΙΛΕΤΗΣ	ΘΕΣΗ
ΑΛΦΑ ΤΡΑΠΕΖΑ	ΠΑΠΑΓΕΩΡΓΙΟΥ ΣΠΥΡΙΔΩΝ	1.724.164

β) Για τον κ. Ιωάννη Τριανταφύλλου (Διευθύνοντα Σύμβουλο):

ΕΝΕΧΥΡΑ ΚΟΙΝΩΝ ΜΕΤΟΧΩΝ ΑΕΓΕΚ		
ΔΑΝΕΙΣΤΗΣ	ΟΦΕΙΛΕΤΗΣ	ΘΕΣΗ
ΑΛΦΑ ΤΡΑΠΕΖΑ	ΤΡΙΑΝΤΑΦΥΛΛΟΥ ΙΩΑΝΝΗΣ	700.000
ΑΛΦΑ ΤΡΑΠΕΖΑ	ΤΡΙΑΝΤΑΦΥΛΛΟΥ ΙΩΑΝΝΗΣ	355.750
ΑΛΦΑ ΤΡΑΠΕΖΑ	ΤΡΙΑΝΤΑΦΥΛΛΟΥ ΙΩΑΝΝΗΣ	3.076.248

γ) Για την κα. Αθηνά Τριανταφύλλου (Εκτελεστικό Μέλος Δ.Σ.):

ΕΝΕΧΥΡΑ ΚΟΙΝΩΝ ΜΕΤΟΧΩΝ ΑΕΓΕΚ		
ΔΑΝΕΙΣΤΗΣ	ΟΦΕΙΛΕΤΗΣ	ΘΕΣΗ
ΑΛΦΑ ΤΡΑΠΕΖΑ	ΤΡΙΑΝΤΑΦΥΛΛΟΥ ΑΘΗΝΑ	473.752*

* Τα δικαιώματα ψήφου, ασκούνται από τον κ. Ιωάννη Τριανταφύλλου

10. Δεν κατέχουν μετοχές της Εταιρίας και δεν συναλλάχθηκαν σε μετοχές ή οποιαδήποτε παράγωγα επί μετοχών της Εταιρίας κατά το τελευταίο έτος με εξαίρεση των κάτωθι περιπτώσεων:

α) Ο κ. Σπυρίδων Παπαγεωργίου (Πρόεδρος Δ.Σ.):

Το συνολικό ποσοστό δικαιωμάτων ψήφου που κατέχει στην Εταιρία, ανέρχεται σε 16,536 %, που αντιστοιχεί σε 13.207.948 κοινές μετοχές

Άμεσα, κατέχει 1.724.164 κοινές μετοχές, ήτοι ποσοστό 2,159% του συνόλου των κοινών μετοχών της Εταιρίας, για τις οποίες ασκεί τα δικαιώματα ψήφου.

Έμμεσα, μέσω της εταιρίας PRINEMO TRADING LTD, η οποία ανήκει κατά 100% στην οικογένειά του και για την οποία ασκεί το σύνολο των δικαιωμάτων ψήφου, κατέχει ποσοστό δικαιωμάτων ψήφου 14,377% του συνόλου του κοινού μετοχικού κεφαλαίου που αντιστοιχεί σε 11.483.784 κοινές μετοχές.

Το σύνολο των προνομιούχων, άνευ δικαιώματος ψήφου μετοχών της Εταιρίας που κατέχει προσωπικά ανέρχεται σε 62.870 μετοχές, ήτοι 1,968% του προνομιούχου μετοχικού κεφαλαίου.

β) Ο κ. Ιωάννης Τριανταφύλλου (Διευθύνων Σύμβουλος):

Το συνολικό ποσοστό δικαιωμάτων ψήφου που κατέχει στην Εταιρία, ανέρχεται σε 15,197 % που αντιστοιχεί σε 12.138.681 κοινές μετοχές.

Άμεσα, κατέχει 4.261.998 κοινές μετοχές, ήτοι ποσοστό 5,336% του συνόλου των κοινών μετοχών της Εταιρίας, για τις οποίες ασκεί τα δικαιώματα ψήφου.

Έμμεσα, α) μέσω της εταιρίας GUERINA TRADING LTD, η οποία ανήκει κατά 100% στην οικογένειά του και για την οποία ασκεί το σύνολο των δικαιωμάτων ψήφου, κατέχει ποσοστό δικαιωμάτων ψήφου 7,276%, που αντιστοιχεί σε 5.811.720 κοινές μετοχές β) μέσω της οικογενείας του, ήτοι των κ.κ. Τριανταφύλλου Αθηνάς, Τριανταφύλλου Χάρη και Τριανταφύλλου Σοφίας, για τους οποίους ασκεί το σύνολο των δικαιωμάτων ψήφου, κατέχω ποσοστό δικαιωμάτων ψήφου 2,585%, που αντιστοιχεί σε 2.064.963 κοινές μετοχές

Το σύνολο των προνομιούχων, άνευ δικαιώματος ψήφου μετοχών της Εταιρίας που κατέχει προσωπικά ανέρχεται σε 28.186 μετοχές, ήτοι 0,882% του προνομιούχου μετοχικού κεφαλαίου.

γ) Ο κ. Γεώργιος Σκουλάς (Γενικός Διευθυντής Κατασκευών):

Κατέχει 70.000 κοινές μετοχές της Εταιρίας που αντιστοιχούν σε ποσοστό 0,088% του συνόλου των κοινών μετοχών της, για τις οποίες κατέχει τα δικαιώματα ψήφου.

δ) Ο κ. Θεοφάνης Μπένος (Ανεξάρτητο μη εκτελεστικό μέλος Δ.Σ.):

Κατείχε 3.000 κοινές μετοχές της Εταιρίας που αντιστοιχούν σε ποσοστό 0,0038% του συνόλου των κοινών μετοχών της, για τις οποίες κατείχε τα δικαιώματα ψήφου και προέβην στις ακόλουθες συναλλαγές επί μετοχών / παραγώγων της Εταιρίας:

ΗΜΕΡΟΜΗΝΙΑ ΣΥΝΑΛΛΑΓΗΣ	ΕΙΔΟΣ ΣΥΝΑΛΛΑΓΗΣ	ΑΡΙΘΜΟΣ ΚΟΙΝΩΝ ΜΕΤΟΧΩΝ
16.5.2005	ΠΩΛΗΣΗ ΜΕΤΟΧΩΝ	3.000

ε) Η κα. Θάλεια Πουσκοπού-Λαντσένερε (Εκτελεστικό μέλος Δ.Σ.):

Κατέχει 10.920 κοινές μετοχές της Εταιρίας που αντιστοιχούν σε ποσοστό 0,014% του συνόλου των κοινών μετοχών της, για τις οποίες κατέχει το δικαίωμα ψήφου και 2.000 προνομιούχες μετοχές της Εταιρίας που αντιστοιχούν σε ποσοστό 0,063% του συνόλου των προνομιούχων μετοχών της.

στ) Η κα. Αθηνά Τριανταφύλλου (Εκτελεστικό μέλος Δ.Σ.):

Κατέχει 893.755 κοινές μετοχές της Εταιρίας που αντιστοιχούν σε ποσοστό 1,119% επί του συνόλου των κοινών μετοχών, για τις οποίες τα δικαιώματα ψήφου ασκούνται από τον κ. Ιωάννη Τριανταφύλλου

2.4.11.4 Αμοιβές και οφέλη

Οι μικτές αμοιβές και τα οφέλη κατά τη χρήση 2005 από την Εταιρία και τις λοιπές εταιρίες του Ομίλου, ανά μέλος Διοικητικού Συμβουλίου και διευθυντικού στελέχους παρατίθενται στον ακόλουθο πίνακα:

Ονοματεπώνυμο	Ιδιότητα	Μικτές Ετήσιες Αμοιβές (1)	Λοιπές Παροχές (2)	Αποζημιώσεις Απολύσεως	Σχέσεις Εργασίας
Παπαγεωργίου Σπύρος	Πρόεδρος ΔΣ & Γενικός Διευθυντής Αυτοχρηματοδοτούμενων Ιδιωτικών Εργων	73.529,41	T - A		ΜΕΛΟΣ ΔΣ
Τριανταφύλλου Ιωάννης	Διευθνων Σύμβουλος & Γενικός Διευθυντής Ανάπτυξης	73.529,41	T - A		ΜΕΛΟΣ ΔΣ
Ευμορφόπουλος Αθανάσιος	Αντιπρόεδρος ΔΣ & Γενικός Διευθυντής Κατασκευών - Εργα Εξωτερικού	196.385,96	T		ΣΥΜΒΑΣΗ ΠΑΡΟΧΗΣ ΑΝΕΞΑΡΤΗΤΩΝ ΥΠΗΡΕΣΙΩΝ
Σκουλάς Γεώργιος	Μέλος ΔΣ & Γενικός Διευθυντής Κατασκευών - Εργα Εσωτερικού	167.208,63	T		ΣΥΜΒΑΣΗ ΠΑΡΟΧΗΣ ΑΝΕΞΑΡΤΗΤΩΝ ΥΠΗΡΕΣΙΩΝ
Παπασπύρου Ιωάννης	Γενικός Διευθυντής Κατασκευών - Εργα Εσωτερικού	133.000,00	T		ΣΥΜΒΑΣΗ ΠΑΡΟΧΗΣ ΑΝΕΞΑΡΤΗΤΩΝ ΥΠΗΡΕΣΙΩΝ
Πουσκουλού Θάλεια	Μέλος ΔΣ & Διευθύντρια Προσφορών	88.305,56	T		ΣΥΜΒΑΣΗ ΠΑΡΟΧΗΣ ΑΝΕΞΑΡΤΗΤΩΝ ΥΠΗΡΕΣΙΩΝ
Τριανταφύλλου Αθηνά	Μέλος ΔΣ & Σύμβουλος Δημοσίων Σχέσεων	55.090,41	T		ΣΥΜΒΑΣΗ ΠΑΡΟΧΗΣ ΑΝΕΞΑΡΤΗΤΩΝ ΥΠΗΡΕΣΙΩΝ
Μπένος Θεοφάνης	Μέλος ΔΣ	21.176,47			ΜΕΛΟΣ ΔΣ
Σαρσέντης Βασίλειος	Μέλος ΔΣ	21.176,47			ΜΕΛΟΣ ΔΣ
Ματσακάς Γεώργιος	Γενική Διεύθυνση Μηχανολογικού Εξοπλισμού και Προμηθειών	88.006,25	T - A		ΣΥΜΒΑΣΗ ΠΑΡΟΧΗΣ ΑΝΕΞΑΡΤΗΤΩΝ ΥΠΗΡΕΣΙΩΝ
Παπαγεωργίου Σοφία	Μέλος ΔΣ & Νομικός Σύμβουλος	52.305,49	T - A	22.622,96	ΔΙΚΗΓΟΡΟΣ ΜΕ ΠΑΠΙΑ ΑΝΤΙΜΙΣΘΙΑ
Κόκκοτας Δημήτριος	Γενικός Διευθυντής Διοικητικού & Προσωπικού	11.405,62	A	4.751,74	ΣΥΜΒΑΣΗ ΕΡΓΑΣΙΑΣ ΑΟΡΙΣΤΟΥ ΧΡΟΝΟΥ
Σκαρμούτσος Παντελής	Γενικός Διευθυντής Οικονομικού	44.694,76	T	21.372,58	ΣΥΜΒΑΣΗ ΕΡΓΑΣΙΑΣ ΑΟΡΙΣΤΟΥ ΧΡΟΝΟΥ
Σάχινκα Φωτεινή	Γενική Διεύθυνση Νομικού	22.893,73	T	22.446,67	ΔΙΚΗΓΟΡΟΣ ΜΕ ΠΑΠΙΑ ΑΝΤΙΜΙΣΘΙΑ
Αλετράς Αναστάσιος	Εσωτερικός ελεγκτής	14.761,29		3.501,18	ΣΥΜΒΑΣΗ ΕΡΓΑΣΙΑΣ ΑΟΡΙΣΤΟΥ ΧΡΟΝΟΥ

(1) Στις παραπάνω μικτές αμοιβές περιλαμβάνεται η συμμετοχή των εργαζομένων στις ασφαλιστικές τους εισφορές και τυχόν πριμ παραγωγικότητας.

(2) T=Τηλέφωνο, A= Αυτοκίνητο

Αναφορικά με την παροχή αμοιβών σε είδος των παραπάνω μελών Διοικητικού Συμβουλίου, Διευθυντών και Υπεύθυνο Τμήματος Εσωτερικού Ελέγχου σημειώνεται ότι ορισμένα από τα μέλη του Διοικητικού Συμβουλίου και τους Διευθυντές έχουν στη διάθεσή τους εταιρικό κινητό τηλέφωνο και εταιρικό αυτοκίνητο, τα οποία και χρησιμοποιούν για τις ανάγκες της Εταιρίας, χωρίς δική τους επιβάρυνση.

Σημειώνεται ότι, για κανένα από τα ανωτέρω μέλη Δ.Σ., Διευθυντικά Στελέχη και Υπεύθυνο Τμήματος Εσωτερικού Ελέγχου δεν έχουν προβλεφθεί για τη χρήση 2005 έξοδα για συντάξεις, αποζημιώσεις ή παρεμφερή οφέλη.

Σύμφωνα με δήλωση της Διοίκησης της Εταιρίας δεν υφίστανται συμβάσεις παροχής υπηρεσιών που να συνδέουν τα μέλη της Διοίκησης και τα διευθυντικά στελέχη με την Εκδότρια ή οποιαδήποτε άλλη συνδεδεμένη με αυτήν εταιρία και οι οποίες να προβλέπουν την παροχή οφελών κατά τη λήξη τους.

Σύμφωνα με σχετική δήλωση της Διοίκησης της Εταιρίας πέραν των ανωτέρω αμοιβών δεν υφίστανται άλλες αμοιβές και οφέλη για τα μέλη του Διοικητικού Συμβουλίου, τους Διευθυντές της Εταιρίας ως ανώτερα διοικητικά στελέχη και τον υπεύθυνο του Τμήματος Εσωτερικού Ελέγχου για τη χρήση 2005.

Η Εταιρία δεν εφαρμόζει συνταξιοδοτικό πρόγραμμα για τους εργαζόμενους της.

Δεν υφίσταται πρόγραμμα δικαιώματος αγοράς μετοχών για τα μέλη του Δ.Σ., τα Διευθυντικά Στελέχη και τον Υπεύθυνο Τμήματος Εσωτερικού Ελέγχου.

2.4.11.5 Συμμετοχές των μελών του Δ.Σ. και των ανωτέρων διοικητικών στελεχών στη διοίκηση ή / και στο Κεφάλαιο άλλων Εταιριών

Τυχόν συμμετοχές των μελών του Δ.Σ. και Διευθυντών της ΑΕΓΕΚ στη διοίκηση και στο κεφάλαιο άλλων εταιριών, κατά την τελευταία πενταετία, παρατίθενται στην ενότητα «Δηλώσεις μελών διοικητικών, διαχειριστικών και εποπτικών οργάνων καθώς και ανωτέρων διοικητικών στελεχών».

2.4.12 ΟΡΓΑΝΟΓΡΑΜΜΑ

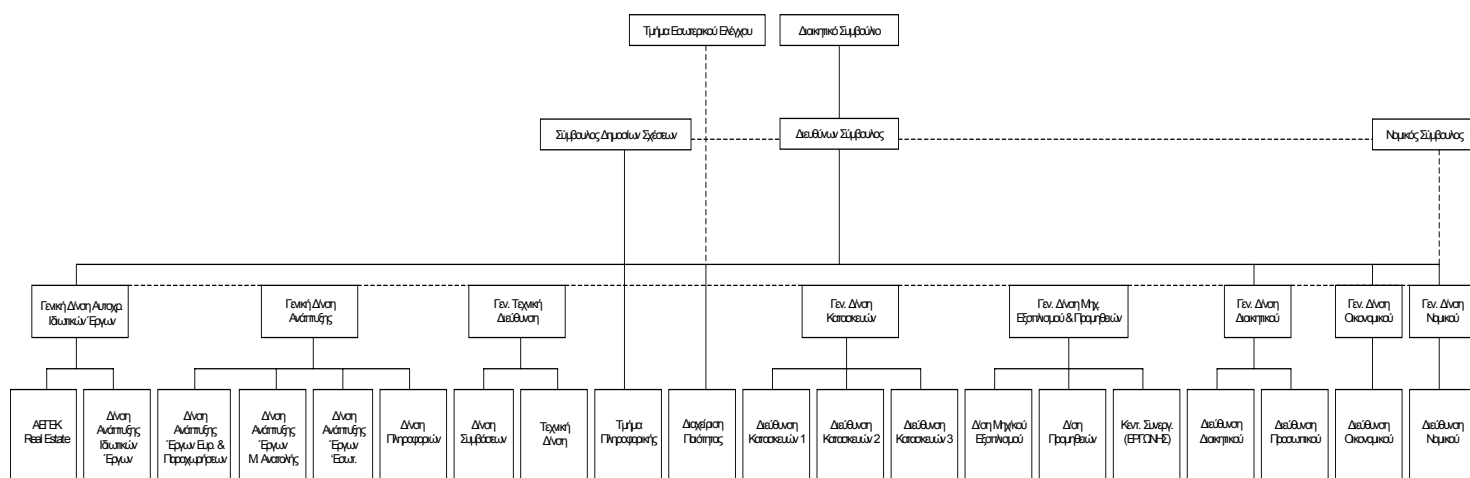

2.4.13 ΠΡΟΣΩΠΙΚΟ

Ο μέσος όρος του προσωπικού κατ' έτος και ανά κατηγορία για την τριετία και την περίοδο 1/1/2005-30/9/2005 είχε ως εξής:

ΜΕΣΟΣ ΟΡΟΣ ΑΠΑΣΧΟΛΟΥΜΕΝΩΝ ΣΤΗΝ ΕΤΑΙΡΙΑ ΑΝΑ ΕΤΟΣ (*)				
	2002	2003	2004	1/1/2005-30/9/2005
Διοικητικό Προσωπικό	215	263	488	94
Τεχνικό Προσωπικό	236	228	336	142
ΣΥΝΟΛΟ	451	491	824	236

(*) Συμπεριλαμβανομένων των μελών του Δ.Σ. με εξαρτημένη εργασία

ΜΕΣΟΣ ΟΡΟΣ ΑΠΑΣΧΟΛΟΥΜΕΝΩΝ ΣΤΟΝ ΟΜΙΛΟ ΑΕΓΕΚ ΑΝΑ ΕΤΟΣ (*)				
	2002	2003	2004	1/1/2005-30/9/2005
Διοικητικό Προσωπικό	451	426	557	390
Τεχνικό Προσωπικό	2.187	1.938	1.657	2.088
ΣΥΝΟΛΟ	2.638	2.364	2.214	2.478

(*) Συμπεριλαμβανομένων των μελών του Δ.Σ. με εξαρτημένη εργασία

Σημειώνεται ότι, με τα σημερινά δεδομένα, το προσωπικό της Νέας Εταιρίας μετά τη συγχώνευση είναι ως εξής:

ΜΕΣΟΣ ΟΡΟΣ ΑΠΑΣΧΟΛΟΥΜΕΝΩΝ ΣΤΗ ΝΕΑ ΕΤΑΙΡΙΑ ΜΕΤΑ ΤΗ ΣΥΓΧΩΝΕΥΣΗ	
Διοικητικό Προσωπικό	482
Τεχνικό Προσωπικό	411
ΣΥΝΟΛΟ	893

Στον παρακάτω πίνακα παρατίθεται η ανάλυση των αμοιβών προσωπικού της Εταιρίας για την περίοδο 2002-2004:

ΑΜΟΙΒΕΣ ΠΡΟΣΩΠΙΚΟΥ 2002-2004 (ποσά σε χιλ. €)			
	2002	2003	2004
Αμοιβές έμμοισθου προσωπικού	3.793,09	3.316,18	3.205,92
Αμοιβές ημερομισθίου προσωπικού	2.509,56	1.692,80	1.151,95
Παρεπόμενες παροχές προσωπικού	13,29	37,33	99,06
Εργοδ/κές εισφορές έμμοισθων	1.047,77	820,95	878,66
Εργοδ/κές εισφορές ημερομισθίων	1.405,38	867,44	560,62
Αποζ/σεις απόλυσης ή εξόδου	519,00	256,24	212,69
Αμοιβές & έξοδα προσωπικού υποκατ. Κύπρου	0,00	0,00	353,46
Αμοιβές & έξοδα προσωπικού υποκατ. Ρουμανίας	0,00	0,00	6,64
ΣΥΝΟΛΟ	9.288,09	6.900,94	6.469,00

Σημαντικό ποσοστό του προσωπικού της Εταιρίας είναι πτυχιούχοι Α.Ε.Ι. και γενικά απόφοιτοι Τριτοβάθμιας Εκπαίδευσης.

Όλοι οι εργαζόμενοι στην Εταιρία είναι ασφαλισμένοι στα ταμεία που προβλέπεται από το νόμο.

Δεν υπάρχουν δικαιώματα αγοράς μετοχών (stock option) των εργαζομένων της ΑΕΓΕΚ, καθώς επίσης και καμία συμφωνία για συμμετοχή των εργαζομένων στο κεφάλαιο της Εταιρίας.

2.4.14 ΜΕΤΟΧΙΚΟ ΚΕΦΑΛΑΙΟ

2.4.14.1 Καταβεβλημένο Μετοχικό Κεφάλαιο

Το καταβεβλημένο Μετοχικό Κεφάλαιο της Εταιρίας, πριν την παρούσα αύξηση, ανέρχεται σε € 147.033.900,00, διαιρούμενο σε 83.070.000 ονομαστικές μετοχές, εκ των οποίων 79.875.000 κοινές μετά ψήφου ονομαστικές μετοχές, ονομαστικής αξίας 1,77 € εκάστη και 3.195.000 προνομιούχες άνευ ψήφου, ονομαστικής αξίας 1,77 € εκάστη.

2.4.14.2 Εξέλιξη Μετοχικού Κεφαλαίου

Το μετοχικό κεφάλαιο της Εταιρίας που είχε οριστεί με το καταστατικό σε 293.470,29 Ευρώ (100.000.000 δρχ.) διαιρούμενο σε 5.000 κοινές μετοχές ονομαστικής αξίας 58,69 Ευρώ (20.000 δρχ.) η κάθε μία (ΦΕΚ 251/5.8.1949), αναπροσαρμόστηκε σε 2.934,70 Ευρώ (1.000.000 δρχ.) (ΦΕΚ 531/27.12.60) διαιρούμενο σε 10.000 μετοχές ονομαστικής αξίας 0,29 Ευρώ (100 δρχ.) η κάθε μία. Αυξήθηκε διαδοχικά με τις παρακάτω αποφάσεις των Γενικών Συνελεύσεων των μετόχων με τα αντίστοιχα ποσά και εκδόθηκε για κάθε αύξηση ανάλογος αριθμός μετοχών.

Με την από 29.6.1977 απόφαση το κεφάλαιο αυξήθηκε κατά 11.738,81 Ευρώ (4.000.000 δρχ.) εκ των οποίων ποσό 6.603,08 Ευρώ (2.250.000 δρχ.) προήλθε από την κεφαλαιοποίηση υπεραξίας ακινήτων της εταιρίας βάσει του Ν.Δ.542/1977 και ποσό 5.135,73 Ευρώ (1.750.000 δρχ.) καταβλήθηκε με μετρητά. Έτσι το μετοχικό κεφάλαιο ανήλθε σε 14.673,51 Ευρώ (5.000.000 δρχ.) διαιρούμενο σε 10.000 μετοχές ονομαστικής αξίας 1,47 Ευρώ (500 δρχ.) η κάθε μία. (ΦΕΚ 2812/5.9.1977).

Με την από 12.6.1982 απόφαση το κεφάλαιο αυξήθηκε κατά 102.714,60 Ευρώ (35.000.000 δρχ.) με εισφορά σε είδος βάσει του Ν.689/1977 και ανήλθε σε 117.388,11 Ευρώ (40.000.000 δρχ.) διαιρούμενο σε 40.000 μετοχές ονομαστικής αξίας 2,93 Ευρώ (1000 δρχ.) η κάθε μία (ΦΕΚ 3446/30.8.1982).

Με την από 28.6.1985 απόφαση το κεφάλαιο αυξήθηκε κατά 179.310,34 Ευρώ (61.100.000 δρχ.) με καταβολή μετρητών και εκδόθηκαν 61.100 νέες μετοχές ονομαστικής αξίας 2,93 Ευρώ (1000 δρχ.) η κάθε μία (ΦΕΚ 3154/18.9.1985).

Με την από 30.6.1986 απόφαση το κεφάλαιο αυξήθηκε κατά 187.527,51 Ευρώ (63.900.000 δρχ.) με καταβολή μετρητών και εκδόθηκαν 63.900 νέες μετοχές ονομαστικής αξίας 2,93 Ευρώ (1000 δρχ.) η κάθε μία (ΦΕΚ 2939/19.9.1986).

Με την από 15.6.1987 απόφαση το κεφάλαιο αυξήθηκε κατά 105.649,30 Ευρώ (36.000.000 δρχ.) με καταβολή μετρητών και εκδόθηκαν 36.000 νέες μετοχές ονομαστικής αξίας 2,93 Ευρώ (1000 δρχ.) η κάθε μία (ΦΕΚ 475/22.3.1988).

Με την από 15.6.1989 απόφαση το κεφάλαιο αυξήθηκε κατά 19.465,88 Ευρώ (6.633.000 δρχ.) εκ των οποίων ποσό 19.457,08 Ευρώ (6.630.000 δρχ.) προήλθε από την κεφαλαιοποίηση της υπεραξίας ακινήτων της εταιρίας, σύμφωνα με την Ε.2665/84/88 κοινή απόφαση των Υπουργών Εθνικής Οικονομίας και Οικονομικών και ποσό 8,80 Ευρώ (3.000 δρχ) με μεταφορά από το έκτακτο αποθεματικό. Εκδόθηκαν 6.633 νέες μετοχές ονομαστικής αξίας 2,93 Ευρώ (1.000 δρχ.) η κάθε μία (ΦΕΚ 313/12.2.1990).

Με την από 15.6.1990 απόφαση το κεφάλαιο αυξήθηκε κατά 373.734,41 Ευρώ (127.350.000 δρχ.) με την κεφαλαιοποίηση του συνόλου του έκτακτου αποθεματικού ποσού 373.734,17 Ευρώ (127.349.917 δρχ.) και την καταβολή μετρητών 0,24 Ευρώ (83 δρχ.) προς στρογγυλοποίηση του ποσού, και εκδόθηκαν 127.350 νέες μετοχές ονομαστικής αξίας 2,93 Ευρώ (1.000 δρχ.) η κάθε μία (ΦΕΚ 3523/6.9.1990).

Με την από 28.12.1992 απόφαση το κεφάλαιο αυξήθηκε κατά 1.366.476,89 Ευρώ (465.627.000 δρχ.) εκ των οποίων: α) ποσό 943.165,48 Ευρώ (321.383.639 δρχ.) προήλθε από την κεφαλαιοποίηση του αποθεματικού που σχηματίστηκε από την υπεραξία της αναπροσαρμογής της αξίας του καινούργιου μηχανικού εξοπλισμού που αγοράστηκε κατ' εφαρμογή των διατάξεων του Ν.1731/87, β) ποσό 398.255,70 Ευρώ (135.705.629 δρχ.) προήλθε

από την κεφαλαιοποίηση του έκτακτου αποθεματικού, και γ) ποσό 25.055,71 Ευρώ (8.537.732 δρχ.) καταβλήθηκε σε μετρητά. Εκδόθηκαν 465.627 νέες μετοχές ονομαστικής αξίας 2,93 Ευρώ (1000 δρχ.) η κάθε μία (ΦΕΚ 544/18.2.1993).

Με την από 1.7.1993 απόφαση, το κεφάλαιο αυξήθηκε κατά 585.150,40 Ευρώ (199.390.000 δρχ.) με κεφαλαιοποίηση μέρους των αποθεματικών ύψους 269.740,86 Ευρώ (91.914.198 δρχ.) και το υπόλοιπο από κεφαλαιοποίηση μερισμάτων χρήσης 1992. Παράλληλα, αποφασίστηκε η μείωση της ονομαστικής αξίας της μετοχής της εταιρίας από 2,93 Ευρώ (1000 δρχ.) σε 1,47 Ευρώ (500 δρχ.) και η ανταλλαγή μίας παλαιάς μετοχής με δύο νέες (ΦΕΚ 5964/27.10.1993).

Με την από 25.8.1993 απόφαση αποφασίστηκε: α) η εισαγωγή των μετοχών της εταιρίας στην Κύρια Αγορά του Χρηματιστηρίου Αξιών Αθηνών, και β) η αύξηση του μετοχικού κεφαλαίου κατά 972.120,32 Ευρώ (331.250.000 δρχ.) με την έκδοση 662.500 κοινών ανωνύμων μετοχών ονομαστικής αξίας Ευρώ 1,47 (500 δρχ.) και με τιμή έκδοσης 8,8 Ευρώ (3.000 δρχ.) η κάθε μία. Η διαφορά μεταξύ της τιμής έκδοσης και της ονομαστικής αξίας σε 7,34 Ευρώ (2.500 δρχ.) κατά μετοχή, ήτοι 4.860.601,61 Ευρώ (662.500 X 7,34) (1.656.250.000 δρχ.), μετεφέρθη, σύμφωνα με το νόμο και το καταστατικό, σε αποθεματικό εξ εκδόσεως μετοχών υπέρ το άρτιο. Από τις νέες μετοχές 532.500 διετέθησαν στο κοινό με δημόσια εγγραφή, σύμφωνα με τις διατάξεις του Π.Δ.350/1985, ενώ οι υπόλοιπες 130.000 μετοχές δόθηκαν με ιδιωτική τοποθέτηση στους παλαιούς μετόχους και συνεργάτες της εταιρίας (ΦΕΚ 5964/27.10.1993).

Με την από 11.2.1994 απόφαση αποφασίστηκε: α) η μείωση της ονομαστικής αξίας της μετοχής από 1,47 Ευρώ (500 δρχ.) σε 0,59 Ευρώ (200 δρχ.) και η ανταλλαγή 10 παλαιών μετοχών με 25 νέες ονομαστικής αξίας 0,59 Ευρώ (200 δρχ.) , και έτσι το εκ 3.906.823,18 Ευρώ (1.331.250.000 δρχ.) μετοχικό κεφάλαιο της εταιρίας διαιρέθηκε σε 6.656.250 ανώνυμες μετοχές ονομαστικής αξίας 0,59 Ευρώ (200 δρχ.) εκάστη, και β) η αύξηση του μετοχικού κεφαλαίου κατά 781.364,64 Ευρώ (266.250.000 δρχ.) με την έκδοση 1.331.250 κοινών ανωνύμων μετοχών ονομαστικής αξίας 0,59 Ευρώ (200 δρχ.) και με τιμή διάθεσης 10,56 Ευρώ (3.600 δρχ.) η κάθε μία. Η διαφορά μεταξύ της τιμής έκδοσης και της ονομαστικής αξίας εκ 9,98 Ευρώ (3.400 δρχ.) κατά μετοχή, ήτοι 13.283.198,83 Ευρώ (1.331.250 X 9,98) (4.526.250.000 δρχ.), μετεφέρθη, σύμφωνα με το νόμο και το καταστατικό, σε αποθεματικό εξ εκδόσεως μετοχών υπέρ το άρτιο (ΦΕΚ 801/03.03.1994).

Με την από 30.6.1995 απόφαση, αποφασίστηκε η αύξηση του μετοχικού κεφαλαίου με τους εξής τρεις τρόπους: α) αύξηση κατά 4.688.187,82 Ευρώ (1.597.500.000 δρχ.) με κεφαλαιοποίηση αποθεματικών από την έκδοση μετοχών υπέρ το άρτιο και έκδοση 7.987.500 νέων μετοχών ονομαστικής αξίας 0,59 Ευρώ (200 δρχ.) που θα διανεμηθούν δωρεάν με αναλογία μία νέα κοινή μετοχή για κάθε μία παλαιά, β) αύξηση κατά 937.637,56 Ευρώ (319.500.000 δρχ.), με έκδοση 1.597.500 νέων κοινών μετοχών ονομαστικής αξίας 0,59 Ευρώ (200 δρχ.) και τιμή διάθεσης 5,28 Ευρώ (1.800 δρχ.) εκάστη, που θα διανεμηθούν με αναλογία δύο νέων κοινών μετοχών σε κάθε δέκα παλαιές, γ) αύξηση κατά 1.875.275,13 Ευρώ (639.000.000 δρχ.) με έκδοση 3.195.000 προνομιούχων μετοχών άνευ ψήφου ονομαστικής αξίας 0,59 Ευρώ και τιμή διάθεσης 3,82 Ευρώ (1.300 δρχ.) εκάστη, που θα διανεμηθούν με αναλογία τεσσάρων προνομιούχων μετοχών σε κάθε 10 παλαιές. Η διαφορά που προέκυψε μεταξύ της τιμής διάθεσης και της ονομαστικής αξίας εκ 4,70 Ευρώ (1.600 δρχ.) κατά κοινή μετοχή, ήτοι 7.501.100,51 Ευρώ (1.597.500 X 4,70) (2.556.000.000 δρχ.), και εκ 3,23 Ευρώ (1.100 δρχ.) κατά προνομιούχο μετοχή, ήτοι 10.314.013,21 Ευρώ (3.195.000 X 3,23) (3.514.500.000 δρχ.), μετεφέρθη, σύμφωνα με το νόμο και το καταστατικό, σε αποθεματικό εξ εκδόσεως μετοχών υπέρ το άρτιο (ΦΕΚ 4879/21.08.1995).

Με την από 26.04.1996 απόφαση, αποφασίστηκε η μετατροπή των μετοχών από ανώνυμες σε ονομαστικές (ΦΕΚ 1758/03.05.1996).

Με απόφαση της Γενικής Συνέλευσης των μετόχων της 30.6.1997 αποφασίστηκε η αύξηση της ονομαστικής αξίας της μετοχής από 0,59 Ευρώ (200 δρχ.) σε 1,76 Ευρώ (600 δρχ.) με ταυτόχρονη κεφαλαιοποίηση ποσού 24.378.576,67 Ευρώ (8.307.000.000 δρχ.) που αντλήθηκε ως ακολούθως: α) ποσό 18.252.425,94 Ευρώ (6.219.514.140 δρχ.) από το αποθεματικό εξ εκδόσεως μετοχών υπέρ το άρτιο, β) ποσό 5.630.764,27 Ευρώ (1.918.682.924 δρχ.) από έκτακτα αποθεματικά φορολογηθέντα, γ) ποσό 495.333,34 Ευρώ (168.784.834 δρχ.) από τη διαφορά αναπροσαρμογής παγίων Ν.2065/92, και δ) ποσό 53,12 Ευρώ (18.102 δρχ.) από υπόλοιπο διαφοράς αναπροσαρμογής παγίων Ν.1249/82.

Με απόφαση της Γενικής Συνέλευσης των μετόχων της 03.05.1999 αποφασίστηκε η αύξηση του μετοχικού κεφαλαίου της εταιρίας κατά 36.567.865,00 Ευρώ (12.460.500.000 δρχ.) με καταβολή μετρητών και την έκδοση 20.767.500 κοινών ονομαστικών μετοχών της εταιρίας. Η αύξηση του μετοχικού κεφαλαίου της εταιρίας κατά

36.567.865,00 Ευρώ(12.460.500.000 δρχ.) θα πραγματοποιηθεί με την έκδοση 20.767.500 νέων κοινών ονομαστικών μετοχών, ονομαστικής αξίας 1,76 Ευρώ (600 δρχ.) έκαστη και με τιμή διάθεσης 3,52 Ευρώ (1.200 δρχ.) ανά μετοχή. Η διαφορά από την έκδοση των μετοχών υπέρ το άρτιο, ανερχόμενη σε 36.567.865,00 Ευρώ (12.460.500.000 δρχ.) θα πιστώσει το λογαριασμό "Αποθεματικό από έκδοση μετοχών υπέρ το άρτιο".

Με απόφαση της Β' Έκτακτης Επαναληπτικής Γενικής Συνέλευσης των μετόχων της 10/5/2000 αποφασίστηκε η αύξηση του μετοχικού κεφαλαίου της εταιρίας κατά 73.135.730,01 Ευρώ (24.921.000.000 δρχ.) με καταβολή μετρητών και την έκδοση 41.535.000 κοινών ονομαστικών μετοχών της εταιρίας. Η αύξηση του μετοχικού κεφαλαίου της εταιρίας κατά 73.135.730,01 Ευρώ (24.921.000.000 δρχ.) πραγματοποιήθηκε με την έκδοση 41.535.000 νέων κοινών ονομαστικών μετοχών ονομαστικής αξίας 1,76 Ευρώ(600 δρχ.) έκαστη και με τιμή διάθεσης 3,23 Ευρώ (1.100 δρχ.) ανά μετοχή. Η διαφορά από την έκδοση των μετοχών υπέρ το άρτιο, ανερχόμενη σε 60.946.441,67 Ευρώ (20.767.500.000 δρχ.) πίστωσε το λογαριασμό "Αποθεματικό από έκδοση μετοχών υπέρ το άρτιο".

Με την απόφαση της Ετήσιας Τακτικής Γενικής Συνέλευσης των μετόχων της 28/6/2001, μειώθηκε και στρογγυλοποιήθηκε η ονομαστική αξία της μετοχής από 600 δρχ. ή 1,7608 Ευρώ σε 599,72 δρχ. ή 1,76 Ευρώ η κάθε μία, για να εκφραστεί και σε Ευρώ.

Με την απόφαση της Ετήσιας Τακτικής Γενικής Συνέλευσης των μετόχων της 20/6/2002, αυξήθηκε το μετοχικό κεφάλαιο της εταιρίας κατά ποσό 830.700 Ευρώ, δια κεφαλαιοποιήσεως μέρους του αποθεματικού που δημιουργήθηκε από διαφορά αναπροσαρμογής της αξίας παγίων, σύμφωνα με τις διατάξεις του Ν.2065/92, με ταυτόχρονη αύξηση της ονομαστικής αξίας της μετοχής από 1,76 Ευρώ σε 1,77 Ευρώ εκάστη.

Κατόπιν αυτού, το μετοχικό κεφάλαιο της Εταιρίας ανήλθε σε € 147.033.900,00, διαιρούμενο σε 83.070.000 ονομαστικές μετοχές, εκ των οποίων 79.875.000 κοινές μετά ψήφου ονομαστικές μετοχές, ονομαστικής αξίας 1,77 € εκάστη και 3.195.000 προνομιούχες άνευ ψήφου, ονομαστικής αξίας 1,77 € εκάστη.

Σημειώνεται ότι από την τελευταία Γ.Σ. στις 20/6/2002 έως σήμερα δεν έχει επέλθει οποιαδήποτε μεταβολή στο μετοχικό κεφάλαιο της Εταιρίας.

Στον πίνακα που ακολουθεί παρουσιάζεται η εξέλιξη και ο τρόπος κάλυψης του Μετοχικού κεφαλαίου της Εταιρίας από την ίδρυσή της:

Ημ/νία Γ.Σ.	Αριθμός ΦΕΚ	Ποσό Αύξησης Μετοχικού Κεφαλαίου (σε €)	Τρόπος Κάλυψης		Μετοχικό Κεφάλαιο Μετά την Αύξηση (σε €)*	Ονομαστική Αξία Μετοχών (σε €)	Συνολικός Αριθμός Μετοχών
			Με καταβολή μετρητών (σε €)	Με κεφαλ/ση / Με εισφορά σε είδος (σε €)			
Αρχικό Κεφάλαιο	251/5.8.49	293.470,29	293.470,29	-	293.470,29	58,69	5.000
27.3.1956	531/27.12.60	-	-	-	2.934,70	0,29	10.000
29.6.1977	2812/5.9.77	11.733,81	5.135,73	6.603,08	14.673,51	1,47	10.000
12.6.1982	3446/30.8.82	102.714,60	-	102.714,60	117.388,11	2,93	40.000
28.6.1985	3154/18.9.85	179.310,34	179.310,34	-	296.698,45	2,93	101.000
30.6.1986	2939/19.9.86	187.527,51	187.527,51	-	484.225,96	2,93	164.900
15.6.1987	475/22.3.88	105.649,30	105.649,30	-	589.875,26	2,93	200.900
15.6.1989	313/12.2.90	19.465,88	-	19.465,88	609.341,14	2,93	207.533
15.6.1990	3523/6.9.90	373.734,41	0,24	373.734,17	983.075,55	2,93	334.883
28.12.1992	544/18.2.93	1.366.476,89	25.055,71	1.341.421,18	2.349.552,44	2,93	800.510
1.7.1993	5964/27.10.93	585.150,40	-	585.150,40	2.934.702,84	1,47	2.001.020
25.8.1993	5964/27.10.93	972.120,32	-	-	3.906.823,16	1,47	2.663.520
11.2.1994	801/3.3.1994	-	Μείωση ονομαστικής αξίας		3.906.823,16	0,59	6.656.250
		781.364,64			4.688.187,80	0,59	7.987.500
30.6.1995	4879/21.8.95	7.501.100,51	2.812.912,69	4.688.187,82	12.189.288,31	0,59	20.767.500
30.6.1997	5453/28.7.97	24.378.576,67	Αύξηση Ονομαστικής Αξίας		36.567.864,98	1,76	20.767.500
3.5.1999	3270/7.6.99	36.567.865,00	36.567.865,00	-	73.135.729,98	1,76	41.535.000
10.5.2000	4507/15.6.2000	73.135.730,01	73.135.730,01	-	146.271.459,99	1,76	83.070.000
28.6.2001	7036/7.8.2001	Μείωση μετοχικού κεφαλαίου με μείωση ονομ. αξίας από € 1,7608 σε € 1,76				1,76	83.070.000
20.6.2002	7026/11.7.2002	830.700,00	-	830.700,00	147.033.900,00	1,77	83.070.000
ΣΥΝΟΛΟ					147.033.900,00	1,77	83.070.000

* τυχόν διαφορές οφείλονται στη μετατροπή του μετοχικού κεφαλαίου από δραχμές σε ευρώ

2.4.15 ΜΕΤΟΧΟΙ

Στον πίνακα που ακολουθεί παρουσιάζεται η μετοχική σύνθεση της Εταιρίας πριν και μετά την παρούσα αύξηση μετοχικού κεφαλαίου λόγω της συγχώνευσης, με βάση το μετοχολόγιο κατά την ημερομηνία της Β' Επαναληπτικής Έκτακτης Γενικής Συνέλευσης των μετόχων της 11/3/2006 που ενέκρινε τη συγχώνευση:

Μέτοχοι, κάτοχοι κοινών μετοχών	Μετοχική Σύνθεση ΑΕΓΕΚ πριν τη συγχώνευση			Μετοχική Σύνθεση ΑΕΓΕΚ μετά τη συγχώνευση		
	Αριθμός Μετοχών	Δικαιώματα Ψήφου Π.Δ. 51	ποσοστό συμμετοχής	Αριθμός Μετοχών	Δικαιώματα Ψήφου Π.Δ. 51	ποσοστό συμμετοχής
Prinemo Trading Ltd	11.483.784	11.483.784**	14,38%	11.483.784	11.483.784	10,95%
Guerina Trading Ltd	5.811.720	5.811.720**	7,28%	5.811.720	5.811.720	5,54%
Τριανταφύλλου Ιωάννης του Χαριδημου	4.261.998	4.261.998	5,34%	4.261.998	4.261.998	4,07%
Παπαγεωργίου Σπυρίδων του Ευαγγέλου	1.724.164	1.724.164	2,16%	1.724.164	1.724.164	1,64%
Foxford Trading Ltd	-	-	-	4.503.284	4.503.284	4,30%
Χιώνη Αγλαΐα	-	-	-	1.687.856	1.687.856	1,61%
Χιώνης Διονύσιος	-	-	-	2.521.584	2.521.584	2,41%
Πολιτόπουλος Κων/νος (ως μεσεγγυούχος)***	-	-	-	1.833.095	1.833.095	1,75%
Χιώνης Νικόλαος	-	-	-	1.622.556	1.622.556	1,55%
Αρφάνης Γεώργιος	-	-	-	1.134.054	1.134.054	1,08%
Αρφάνη Ελένη-Νίκη	-	-	-	1.134.054	1.134.054	1,08%
Επενδυτικό Κοινό*	56.593.334	56.593.334	70,85%	67.109.979	67.109.979	64,02%
ΣΥΝΟΛΟ (Α)	79.875.000	79.875.000	100,00%	104.828.128	104.828.128	100,00%
Μέτοχοι κάτοχοι προνομιούχων μετοχών						
Prinemo Trading Ltd	247.770	-	7,75%	247.770	-	7,75%
Guerina Trading Ltd	325.590	-	10,19%	325.590	-	10,19%
ΑΕΓΕΚ	160.950	-	5,04%	160.950	-	5,04%
Lafincourt Limited	153.820	-	4,81%	153.820	-	4,81%
Bensode Limited	122.640	-	3,84%	122.640	-	3,84%
Ακίνητα Μυκόνου Α.Ε.	96.920	-	3,03%	96.920	-	3,03%
Επενδυτικό Κοινό*	2.087.310	-	65,33%	2.087.310	-	65,33%
ΣΥΝΟΛΟ (Β)	3.195.000	-	100,00%	3.195.000	-	100,00%
ΓΕΝΙΚΟ ΣΥΝΟΛΟ (Α+Β)	83.070.000	-		108.023.128	-	

* με ποσοστό συμμετοχής μικρότερο του 2,00%

**Το συνολικό ποσοστό δικαιωμάτων ψήφου που κατέχει ο κ. Παπαγεωργίου Σπυρίδων στην Εταιρία ανέρχεται σε 16,536% που αντιστοιχεί σε 13.207.948 κοινές μετοχές. Άμεσα, κατέχει 1.724.164 κοινές μετοχές, ήτοι ποσοστό 2,159% του συνόλου των κοινών μετοχών της Εταιρίας, για τις οποίες ασκεί τα δικαιώματα ψήφου και έμμεσα, μέσω της εταιρίας PRINEMO TRADING LTD, για την οποία ασκεί το σύνολο των δικαιωμάτων ψήφου, κατέχει ποσοστό δικαιωμάτων ψήφου 14,377% του συνόλου του κοινού μετοχικού κεφαλαίου που αντιστοιχεί σε 11.483.784 κοινές μετοχές.

**Το συνολικό ποσοστό δικαιωμάτων ψήφου που κατέχει ο κ. Τριανταφύλλου Ιωάννης στην Εταιρία, ανέρχεται σε 15,197% που αντιστοιχεί σε 12.138.681 κοινές μετοχές. Άμεσα, κατέχει 4.261.998 κοινές μετοχές, ήτοι ποσοστό 5,336% του συνόλου των κοινών μετοχών της Εταιρίας, για τις οποίες ασκεί τα δικαιώματα ψήφου. Έμμεσα, α) μέσω της εταιρίας GUERINA TRADING LTD, για την οποία ασκεί το σύνολο των δικαιωμάτων ψήφου, κατέχει ποσοστό δικαιωμάτων ψήφου 7,276%, που αντιστοιχεί σε 5.811.720 κοινές μετοχές β) μέσω της οικογενείας του, ήτοι των κ.κ. Τριανταφύλλου Αθηνάς, Τριανταφύλλου Χάρη και Τριανταφύλλου Σοφίας, για τους οποίους ασκεί το σύνολο των δικαιωμάτων ψήφου, κατέχει ποσοστό δικαιωμάτων ψήφου 2,585%, που αντιστοιχεί σε 2.064.963 κοινές μετοχές.

*** Δυνάμει των δικαστικών αποφάσεων με αριθμ. 10329/01 & 4576/02 του Μον/λούς Πρωτ.Αθηνών

Η Εταιρία δηλώνει ότι σύμφωνα με το μετοχολόγιο της 11/3/2006 και εξ' όσων γνωρίζει, στο μετοχικό κεφάλαιο της ΑΕΓΕΚ δεν υπάρχουν άλλοι μέτοχοι, που να κατέχουν άμεσα ή έμμεσα ποσοστό μεγαλύτερο του 2% του κοινού ή προνομιούχου μετοχικού κεφαλαίου.

Στον πίνακα που ακολουθεί παρατίθεται ο αριθμός των μετοχών που κατέχονται από τα μέλη του Δ.Σ. και τα ανώτερα διευθυντικά στελέχη της Εταιρίας κατά την 11/3/2006.

ΜΕΛΗ Δ.Σ. & ΑΝΩΤΕΡΑ ΔΙΕΥΘΥΝΤΙΚΑ ΣΤΕΛΕΧΗ	ΑΡΙΘΜΟΣ ΚΟΙΝΩΝ ΜΕΤΟΧΩΝ ΑΕΓΕΚ	ΔΙΚΑΙΩΜΑΤΑ ΨΗΦΟΥ	ΑΡΙΘΜΟΣ ΠΡΟΝΟΜΙΟΥΧΩΝ ΜΕΤΟΧΩΝ ΑΕΓΕΚ
ΣΠΥΡΙΔΩΝ ΠΑΠΑΓΕΩΡΓΙΟΥ	1.724.164	1.724.164	62.870
ΙΩΑΝΝΗΣ ΤΡΙΑΝΤΑΦΥΛΛΟΥ	4.261.998	4.261.998	28.186
ΓΕΩΡΓΙΟΣ ΣΚΟΥΛΑΣ	70.000	70.000	
ΑΘΗΝΑ ΤΡΙΑΝΤΑΦΥΛΛΟΥ	893.755	*	
ΘΑΛΕΙΑ ΠΟΥΣΚΟΥΛΟΥ-ΛΑΤΣΕΝΕΡΕ	10.920	10.920	2.000

* Τα δικαιώματα ψήφου ακούονται από τον κ. Ιωάννη Τριανταφύλλου

Η Εταιρία κατέχει 160.950 ίδιες προνομιομετοχές μετοχές, ήτοι 5,038% του προνομιούχου μετοχικού της κεφαλαίου, κατά την 11.3.2006.

2.4.16 ΚΑΤΑΣΤΑΤΙΚΟ

Η Εταιρία με την επωνυμία «ΑΕΓΕΚ – Ανώνυμη Εταιρία Γενικών Κατασκευών και Ναυτιλιακών, Τουριστικών, Γεωργικών και Δασικών Επιχειρήσεων» και διακριτικό τίτλο «ΑΕΓΕΚ» ιδρύθηκε το 1949 (ΦΕΚ 251/15.8.1949) με σκοπό την ανάληψη και εκτέλεση τεχνικών έργων. Η δραστηριότητα της Εταιρίας υπάγεται στον κλάδο των κατασκευών και το βασικό αντικείμενο εργασιών της εμπίπτει στην κατηγορία «Κατασκευή κτιρίων και τεχνικών έργων-έργα πολιτικού μηχανικού», με κωδικό 452, σύμφωνα με την ανάλυση της Ε.Σ.Υ.Ε. (ΣΤΑΚΩΔ – 03). Το καταστατικό καταρτίστηκε με την υπ' αριθμόν 11931/1949 πράξη του Συμβολαιογράφου Αθηνών Παναγιώτου Νικολάου Νόρδα και δημοσιεύθηκε σε περίληψη στο υπ αριθμ. 251/05.08.1949 Φ.Ε.Κ. (Δελτίο Α.Ε..).

Το καταστατικό της Εταιρίας τροποποιήθηκε έκτοτε πολλές φορές με αποφάσεις των γενικών Συνελεύσεων των μετόχων και τελικά κωδικοποιήθηκε μετά την τακτική Γενική Συνέλευση της 25.10.2004 και δημοσιεύθηκε στο ΦΕΚ με αριθμό 13308/03.11.2004 (Τεύχος Α.Ε. & Ε.Π.Ε.). Σύμφωνα με το έγγραφο με αριθμό πρωτοκόλλου Κ2-1836/13.02.2006 της Γενικής Γραμματείας Εμπορίου του Υπουργείου Ανάπτυξης, δεν υπάρχει άλλη τροποποίηση μέχρι σήμερα.

Στις 29.1.2002, Έκτακτη Γενική Συνέλευση των μετόχων της Εταιρείας ενέκρινε τη συγχώνευση με απορρόφηση από την εταιρία ΑΕΓΕΚ των ανωνύμων εταιριών με τις επωνυμίες, «ΔΟΜΗΤΩΡ Α.Τ.Ε.», «ΟΙΚΟΔΟΜΙΚΗ Α.Τ.Ε.», «ΟΔΟΣΗΜΑΝΣΗ Α.Τ.Ε.ΒΕ.» και «ΑΞΩΝ Α.Τ.Ε.ΒΕ.», στα πλαίσια του Ν. 2940/2001 για την επανάκριση των εργοληπτικών επιχειρήσεων. Στις 19.9.2002 καταχωρήθηκε στο Μητρώο Ανωνύμων Εταιριών η υπ' αριθμ. Κ2-11932 απόφαση του Υφυπουργού Ανάπτυξης με την οποία εγκρίθηκε η παραπάνω συγχώνευση.

Τον Ιανουάριο 2003, η Εταιρία επανεγκρίθηκε και απέκτησε το ανώτατο εργοληπτικό πτυχίο της 7^{ης} τάξης του Μ.Ε.ΕΠ.

Η εταιρία είναι εγγεγραμμένη στο Μητρώο Ανωνύμων Εταιριών του Υπουργείου Ανάπτυξης με αριθμό 13262/06/Β/86/015.

Έδρα της Εταιρίας σύμφωνα με το άρθρο 3 του καταστατικού της ορίστηκε ο Δήμος Αμαρουσίου και ειδικότερα τα γραφεία της βρίσκονται στην οδό Αμαρουσίου – Χαλανδρίου 18-20, Τ.Κ. 151 25, τηλ. 210 6306 000.

Η διάρκεια της Εταιρίας σύμφωνα με το άρθρο 4 του καταστατικού ορίστηκε για 10 χρόνια από την ημέρα της δημοσίευσης της εγκριτικής απόφασης του αρχικού καταστατικού (ΦΕΚ 251/5.8.1949). Παρατάθηκε με απόφαση της Γενικής Συνέλευσης της 23.3.1959 για 40 χρόνια (ήτοι μέχρι 5.8.1999) (ΦΕΚ 531/27.12.1960), και με απόφαση της Γενικής Συνέλευσης της 12.6.1982 για 50 χρόνια από τη λήξη της, δηλαδή μέχρι 5.8.2049 (ΦΕΚ 3446/30.8.1982). Με απόφαση της Γενικής Συνέλευσης των μετόχων, που λαμβάνεται κατά τις διατάξεις της παραγρ. β του άρθρου 22 και του άρθρου 24 αυτού του καταστατικού, μπορεί να παραταθεί ή να συντηρηθεί ο χρόνος διάρκειας της εταιρίας.

Ο σκοπός της Εταιρίας σήμερα, σύμφωνα με το άρθρο 2 του Καταστατικού της, είναι:

- 1.- Η ανάληψη και εκτέλεση πάσης φύσεως τεχνικών έργων δημοσίων, δημοτικών, ιδιωτικών και γενικά νομικών προσώπων δημοσίου ή ιδιωτικού δικαίου και φυσικών προσώπων ή οργανισμών ή συνεταιρισμών πάσης φύσεως. Η ανάληψη και εκτέλεση πάσης φύσεως τεχνικών έργων στο εσωτερικό ή το εξωτερικό, για τα οποία απαιτείται ή όχι ειδικό πτυχίο εργολήπτη δημοσίων έργων οποιασδήποτε κατηγορίας και τάξης.
- 2.- Η ανάληψη και εκτέλεση πάσης φύσεως μελετών και ερευνών.
- 3.- Η συμμετοχή ή αντιπροσώπευση ή συνεργασία με οποιονδήποτε τρόπο σε εταιρίες ή επιχειρήσεις Ελληνικές ή ξένες που έχουν συσταθεί ή πρόκειται να συσταθούν και έχουν τον ίδιο ή παρεμφερή σκοπό.
- 4.- Η συμμετοχή της εταιρίας σε ναυτιλιακές εταιρίες ή αγορά πλοίων ή μερίδων ή μετοχών ναυτιλιακών επιχειρήσεων και γενικά η με οποιονδήποτε τρόπο άσκηση ναυτιλιακής εμπορίας με την ευρύτερη δυνατή έννοια.

5.- Η ανέγερση ή αγορά ή εκμίσθωση ξενοδοχείων, τουριστικών εγκαταστάσεων και γενικά συναφών επιχειρήσεων.

6.- Η συμμετοχή στη σύσταση, η εξαγορά μετοχών και η συμμετοχή, με οποιαδήποτε μορφή, σε εταιρίες που εδρεύουν στην Ελλάδα ή το εξωτερικό στα πλαίσια της εκάστοτε ισχύουσας νομοθεσίας, και των οποίων το αντικείμενο εργασιών θα αφορά ενδεικτικά και όχι αποκλειστικά : α) στην ανάληψη και εκτέλεση πάσης φύσεως τεχνικών έργων δημοσίων, δημοτικών, ιδιωτικών και γενικά φυσικών και νομικών προσώπων δημοσίου ή ιδιωτικού δικαίου ή οργανισμών ή συνεταιρισμών πάσης φύσεως, καθώς και την ανάληψη και εκτέλεση πάσης φύσεως μελετών και ερευνών, β) την παροχή υπηρεσιών τεχνικού συμβούλου σε θέματα εκπονήσεως κάθε είδους τεχνικών, οικονομοτεχνικών ή οικονομικών μελετών, καθώς και κατασκευής τεχνικών έργων οποιασδήποτε κατηγορίας, γ) την ανέγερση με οποιοδήποτε σύστημα οικοδομών και οικοδομικών συγκροτημάτων και την πώληση ή εκμετάλλευσή τους, ή εκμετάλλευση με οποιοδήποτε τρόπο των περιεχομένων στην εταιρία ακινήτων, οικοδομών ή οριζόντιων ιδιοκτησιών, δ) τη συμμετοχή με οποιοδήποτε τρόπο είτε με εισφορές είτε με απόκτηση εταιρικών τίτλων σε άλλες επιχειρήσεις υφιστάμενες ή ιδρυθησόμενες, ημεδαπές ή αλλοδαπές. Η συμμετοχή σε αύξηση κεφαλαίου των παραπάνω εταιριών, θεωρείται τρέχουσα συναλλαγή της εταιρίας, καθώς επίσης και η ανάληψη παροχής υπηρεσιών υποστήριξης σε παρόμοιες εταιρίες.

7.- Όλες αυτές τις δραστηριότητες η εταιρία μπορεί να τις εκτελεί για λογαριασμό της ή για λογαριασμό τρίτων με προμήθεια ή ποσοστά, είτε συνεταιρικά είτε σε σύμπραξη με τρίτα φυσικά ή νομικά πρόσωπα (Κοινοπραξία).

Με την από 11/3/2006 απόφαση της έκτακτης Γενικής Συνέλευσης των μετόχων της Εταιρίας ΑΕΓΕΚ αποφασίσθηκε η τροποποίηση του άρθρου 5 (Κεφάλαιο) του Καταστατικού της Εταιρίας, προκειμένου να καθορισθεί το μετοχικό κεφάλαιο της Εταιρίας μετά την αύξηση που θα προέλθει λόγω εισφοράς των μετοχικών κεφαλαίων των συγχωνευόμενων εταιριών ΕΥΚΛΕΙΔΗΣ και ΜΕΤΩΝ Α.Ε. μετά την ολοκλήρωση της συγχώνευσης.

Το Καταστατικό της Εταιρίας δεν περιέχει ρυθμίσεις που να βρίσκονται σε αντίθεση με τις αναγκαστικού δικαίου διατάξεις του Κ.Ν. 2190/1920, όπως ισχύει.

Δεν υφίστανται ειδικές διατάξεις της ιδρυτικής πράξης, του καταστατικού, της διοικητικής πράξης σύστασης ή του εσωτερικού κανονισμού της Εκδότριας, η εφαρμογή των οποίων ενδέχεται να καθυστερήσει, να αναβάλει ή να παρεμποδίσει οποιαδήποτε αλλαγή στον έλεγχο της Εταιρίας.

Δεν υφίστανται ειδικές διατάξεις της ιδρυτικής πράξης, του καταστατικού, της διοικητικής πράξης σύστασης ή του εσωτερικού κανονισμού της Εκδότριας που να καθορίζουν το όριο της ιδιοκτησίας πέραν του οποίου κάθε συμμετοχή πρέπει να γνωστοποιείται ούτε ειδικοί όροι που αφορούν τις μεταβολές κεφαλαίου ή μεταβολές στα δικαιώματα ψήφου.

Οι όροι που διέπουν την υποχρέωση γνωστοποίησης σχετικά με τις μεταβολές στο επίπεδο του μετοχικού κεφαλαίου είναι αυτοί της ισχύουσας χρηματιστηριακής νομοθεσίας.

Οι γενικές συνελεύσεις των μετόχων συγκαλούνται με πρόσκληση του διοικητικού συμβουλίου. Η πρόσκληση πρέπει να περιέχει την ημέρα, ώρα, τόπο συνεδρίασης καθώς και τα θέματα της ημερήσιας διάταξης και δημοσιεύεται είκοσι τουλάχιστον πλήρεις ημέρες πριν την ημερομηνία η οποία έχει οριστεί για τη συνεδρίαση της στο ΦΕΚ στον ημερήσιο τύπο και για τις εισηγμένες εταιρίες στο ημερήσιο δελτίο τιμών του Χρηματιστηρίου Αθηνών. Σε περίπτωση επαναληπτικής γενικής συνέλευσης επαναλαμβάνονται οι παραπάνω διατυπώσεις δέκα τουλάχιστον (και μέχρι είκοσι) πλήρεις ημέρες πριν την συνεδρίασή της.

Πέντε τουλάχιστον ημέρες πριν την ημερομηνία συνεδρίασης κάθε μέτοχος που επιθυμεί να συμμετέχει θα πρέπει να καταθέσει στην εταιρία τις βεβαιώσεις δέσμευσης μετοχών του, που σε εισηγμένες εταιρίες εκδίδονται από τον χειριστή των μετοχών στο Σ.Α.Τ., καθώς και τυχόν έγγραφα αντιπροσώπευσής του.

Μέτοχοι που δεν τήρησαν την παραπάνω διαδικασία μπορούν να συμμετάσχουν στη γενική συνέλευση μόνο εφόσον προσκομίσουν τα παραπάνω έγγραφα μέχρι την ημέρα της συνεδρίασης και λάβουν ειδική άδεια από τους εμπρόθεσμα παριστάμενους μετόχους.

Η ετήσια τακτική γενική συνέλευση των μετόχων συνέρχεται υποχρεωτικά μία φορά κατ' έτος και εντός έξι μηνών το μέγιστο από την λήξη του οικονομικού έτους. Δέκα ημέρες πριν την συνεδρίαση της τακτικής γενικής συνέλευσης η εταιρία οφείλει να θέτει στη διάθεση των μετόχων τις οικονομικές καταστάσεις και τις σχετικές

εκθέσεις του διοικητικού της συμβουλίου και των ελεγκτών και σε περίπτωση εισηγμένων εταιριών και το Ετήσιο της Δελτίο.

Αναφορικά με τα δικαιώματα των μετόχων βλέπε και Ενότητα «Δικαιώματα Μετόχων».

2.4.17 ΘΕΣΜΙΚΟ ΠΛΑΙΣΙΟ

Το Θεσμικό Πλαίσιο της Εταιρίας και της κύριας δραστηριότητάς της προσδιορίζεται από τους εξής νόμους:

- Ν. 2190/1920 “περί ανωνύμων εταιριών”.
- Ν. 1418/1984 όπως εκάστοτε ισχύει
- Π.Δ. 609/1985 όπως εκάστοτε ισχύει
- Π.Δ. 334/2000 όπως εκάστοτε ισχύει
- Εκάστοτε ισχύουσα εμπορική νομοθεσία
- Εκάστοτε ισχύουσα φορολογική νομοθεσία
- Κοινοτική νομοθεσία περί συντονισμού των διαδικασιών σύναψης δημοσίων συμβάσεων έργων, προμηθειών και υπηρεσιών

Επίσης, η Εταιρία, ως εισηγμένη, διέπεται από την ισχύουσα χρηματιστηριακή νομοθεσία που μεταξύ άλλων περιλαμβάνει τον Κανονισμό του Χ.Α. και αποφάσεις Δ.Σ του Χρηματιστηρίου Αθηνών και της Επιτροπής Κεφαλαιαγοράς.

3. ΠΛΗΡΟΦΟΡΙΕΣ ΓΙΑ ΤΗΝ ΑΠΟΡΡΟΦΟΥΜΕΝΗ ΕΤΑΙΡΙΑ ΕΥΚΛΕΙΔΗΣ

3.1 ΓΕΝΙΚΑ

Η απορροφούμενη εταιρία με την επωνυμία «ΕΥΚΛΕΙΔΗΣ ΑΝΩΝΥΜΗ ΤΕΧΝΙΚΗ ΕΤΑΙΡΕΙΑ» και διακριτικό τίτλο «ΕΥΚΛΕΙΔΗΣ» συστάθηκε με την επωνυμία «ΕΤΑΝΕ ΑΝΩΝΥΜΗ ΤΕΧΝΙΚΗ ΕΤΑΙΡΙΑ» δυνάμει της με 256/2.1.2.1994 συμ/κής πράξης της Συμβολαιογράφου Αθηνών Μαρίας - Ελένης Καφετζοπούλου και την 268/29.12.1994 διορθωτική πράξη της ίδιας Συμ/φου με βάσει τις διατάξεις των νόμων 2190/1920 και 2166/1993, καταχωρήθηκε δε στο ΜΑΕ την 30.12.1994. Η εν λόγω καταχώρηση δημοσιεύθηκε στο ΦΕΚ τ. ΑΕ & ΕΠΕ αρ. φύλλου 28/3.1.1995. Δυνάμει των με αρ. 39730/10.12.1998 και 39776/21.12.1998 πράξεων της Συμβολαιογράφου Αθηνών Μαρίας Ν. Πουλατζά - Αγρέβη η εταιρία ΕΤΑΝΕ Α.Τ.Ε. συγχώνευσε με απορρόφηση την εταιρία «ΕΥΚΛΕΙΔΗΣ ΑΝΩΝΥΜΗ ΤΕΧΝΙΚΗ ΕΤΑΙΡΙΑ», η δε συγχώνευση εγκρίθηκε με την υπ' αριθμ. 12328/1998 Απόφαση Γ. Γραμματέα Εμπορίου Υπουργείου Ανάπτυξης και δημοσιεύθηκε σε περίληψη στο υπ αρ.10055/31.12.1998 Φ.Ε.Κ. (τ.ΑΕ. & ΕΠΕ). Με την με αρ. Κ2-3345/15.3.2000 απόφαση του Υφ. Ανάπτυξης εγκρίθηκε η τροποποίηση του καταστατικού της ως άνω εταιρίας η οποία δημοσιεύθηκε στο ΦΕΚ τ.ΑΕ& ΕΠΕ αρ. φύλλου. 2053/16.03.2000, μεταξύ άλλων τροποποιήθηκε και η επωνυμία της και πλέον η εταιρία έλαβε την επωνυμία «ΕΥΚΛΕΙΔΗΣ ΑΝΩΝΥΜΗ ΤΕΧΝΙΚΗ ΕΤΑΙΡΙΑ».

Δυνάμει της με Κ2 - 12192/24.09.2002 απόφασης του Υφ. Ανάπτυξης εγκρίθηκε η συγχώνευση της εταιρίας με απορρόφηση των εταιριών ΕΤΕΠ Α.Ε., ΠΟΛΥΤΕΧΝΙΚΗ Α.Ε., ΑΤΕ ΟΜΑΣ, ΤΡΙΤΩΝ Α.Τ.Ε, ΑΚΤΙΣ Α.Ε. και ΕΡΓΟΕΜΠΟΡΙΚΗ ΑΤΕ δυνάμει των από 14.09.2002 Γενικών Συνελεύσεων των μετόχων τους και της με αρ. 5740/15.09.2002 συμ/κής πράξης συγχώνευσης της Συμβ/φου Αθηνών Ερμιόνης Σταματελάτου - Παγγέα, η οποία δημοσιεύθηκε στο ΦΕΚ τ.ΑΕ & ΕΠΕ αρ. φύλλου 9791/25.09.2002, κατόπιν αυτού η εταιρία απέκτησε το ανώτατο εργοληπτικό πτυχίο της 7^{ης} τάξης του Μ.Ε.Ε.Π.

Το καταστατικό της εταιρίας που δημοσιεύθηκε στο 28/3.1.1995 ΦΕΚ τ.ΑΕ& ΕΠΕ, κωδικοποιήθηκε και δημοσιεύθηκε στο ΦΕΚ με αριθμό 10134/9.8.2005 τ.ΑΕ.& ΕΠΕ.και σύμφωνα με το έγγραφο Κ2-2495/23.02.2005 της Γενικής Γραμματείας Εμπορίου του Υπουργείου Ανάπτυξης, δεν έχει υποστεί άλλη τροποποίηση μέχρι σήμερα.

Η εταιρία είναι καταχωρημένη στο Μητρώο Ανωνύμων Εταιριών με αριθμό 32529/06/Β/94/08.

Έδρα της εταιρίας σύμφωνα με το άρθρο 2 του καταστατικού της ορίστηκε ο Δήμος Αμαρουσίου και ειδικότερα τα γραφεία της βρίσκονται στην οδό Αμαρουσίου - Χαλανδρίου 18-20, Τ.Κ. 151 25, τηλ. 210 6306 200

Η διάρκεια της εταιρίας σύμφωνα με το άρθρο 3 του καταστατικού της ορίζεται μέχρι την 31^η Δεκεμβρίου 2050.

3.2 ΣΚΟΠΟΣ ΤΗΣ ΕΤΑΙΡΙΑΣ

Κύριος σκοπός της εταιρίας κατά το άρθρο 4 του Καταστατικού της, όπως αυτό τροποποιήθηκε τελικά κατά την έκτακτη Γενική Συνέλευση της 15/10/1999, ορίστηκε η δραστηριότητα στον ευρύτερο κατασκευαστικό χώρο σε έργα τα οποία αναλαμβάνονται από την εταιρία, είτε από το Δημόσιο είτε από τον ευρύτερο Ιδιωτικό τομέα, είτε με απ' ευθείας ανάθεση, είτε μέσω διαγωνισμών εντός και εκτός Ελλάδας και συγκεκριμένα:

1. Η εκπόνηση μελετών και η κατασκευή Δημοσίων και Ιδιωτικών έργων οποιασδήποτε φύσεως και μεγέθους (έργα υποδομής, κτιριακά, βιομηχανικά, τουριστικά κλπ).
2. Η εκπόνηση μελετών και η κατασκευή έργων βαρείας προκατασκευής οποιασδήποτε κλίμακας καθώς και εξειδικευμένων έργων επεμβάσεων (φέρουσες αποκαταστάσεις, αναστηλώσεις κλπ).
3. Η διαχείριση κατασκευής έργων (Construction Management) σε συνδυασμό ή μη, με την παροχή εξειδικευμένων και σύνθετων υπηρεσιών (μελέτες οποιασδήποτε φύσεως, έρευνες κλπ).
4. Η εξόρυξη, απόληψη, επεξεργασία, μεταφορά, παραγωγή, μετάπλαση και εμπορία αδρανών υλικών, προερχόμενων από σκληρά πετρώματα, κατάλληλα για ειδικές χρήσεις, όπως αντιολισθηρά οδοστρώματα, σκύρα σιδηροδρομικών γραμμών, κ.α. κοινά αδρανή, δομικούς λίθους, ως και κάθε συναφής εργασία και δραστηριότητα που έχει σχέση με τα ανωτέρω. Επίσης η εξόρυξη, απόληψη, επεξεργασία, μεταφορά, παραγωγή, μετάπλαση και εμπορία βιομηχανικών ορυκτών, μαρμάρων και γενικά μεταλλευμάτων. Η

δημιουργία δικτύου πωλήσεων και εν γένει προωθήσεως των παραπάνω ειδών τόσο στην ημεδαπή όσο και στην αλλοδαπή.

5. Μελέτη, σχεδιασμός, κατασκευή και εκμετάλλευση αιολικών, υδροηλεκτρικών, ηλιακών, γαιοθερμικών, βιομάζας και εν γένει παντός τύπου παραγωγής και εκμετάλλευσης ενέργειας και τα παράγωγα αυτών από ανανεώσιμες πηγές, τηλεθέρμανση, σε τοπικό δίκτυο θέρμανση, αφαλάτωση και εκμετάλλευση του παραγόμενου αφαλατωμένου ύδατος.
6. Η άσκηση κάθε συναφούς εμπορικής και βιομηχανικής επιχείρησης.
7. Η αντιπροσώπευση ομοειδών ή συναφών ημεδαπών ή αλλοδαπών επιχειρήσεων και η εκτέλεση κάθε άλλης ομοειδούς ή συναφούς με τον εταιρικό σκοπό δραστηριότητας.
8. Η διενέργεια κάθε επιχειρηματικής πράξης και η ανάληψη κάθε δραστηριότητας ή ενέργειας (εμπορικής ή μη, βιομηχανικής, χρηματοδοτικής, κεφαλαιουχικής, σχετικής με ακίνητη περιουσία ή άλλης), που είτε σχετίζεται άμεσα ή έμμεσα με τους παραπάνω σκοπούς της εταιρίας, είτε τα αρμόδια όργανα της εταιρίας κρίνουν ότι είναι ή μπορεί να είναι ωφέλιμη για την υλοποίηση του εταιρικού σκοπού όπως αυτός περιγράφεται στο παρόν άρθρο.

Προς ευόδωση του σκοπού της η εταιρία μπορεί: α) να συμμετέχει σε οποιαδήποτε επιχείρηση οποιουδήποτε εταιρικού τύπου, με ομοίους ή παρεμφερείς προς τους παραπάνω σκοπούς, β) να συνιστά κοινοπραξίες και να συνεργάζεται με οποιοδήποτε φυσικό ή νομικό πρόσωπο με οποιοδήποτε τρόπο, γ) να αντιπροσωπεύει οποιαδήποτε επιχείρηση ημεδαπή ή αλλοδαπή, με ομοίους ή παρεμφερείς σκοπούς και δ) να παρέχει εγγυήσεις προς τρίτους υπέρ εταιρειών και γενικά επιχειρήσεων ή κοινοπραξιών στις οποίες συμμετέχει η εταιρία και συνεργάζεται μαζί τους με οποιοδήποτε τρόπο παρέχουσα πάσης φύσεως ασφάλειες ενοχικές ή εμπράγματα.

3.3 ΑΝΤΙΚΕΙΜΕΝΟ ΕΡΓΑΣΙΩΝ

Η ΕΥΚΛΕΙΔΗΣ με την υπ' αριθ. 1862 -31 / 01 / 2003 απόφαση Υφυπουργού ΠΕ.ΧΩ.ΔΕ μετά την από 23 / 12 / 2002 γνώμη της Επιτροπής ΜΕΕΠ (αρ. Εισηγήσης 8643), επανακρίθηκε και κατατάχθηκε στην 7^η (ανώτατη) τάξη και εξειδικεύεται σε μεγάλα έργα τόσο του Δημόσιου όσο και του Ιδιωτικού τομέα.

Συγκεκριμένα, πριν την απορρόφηση της ΕΥΚΛΕΙΔΗΣ από την ETANE Α.Τ.Ε., η ΕΥΚΛΕΙΔΗΣ δραστηριοποιείτο στον ευρύτερο κατασκευαστικό χώρο και κυρίως στα μεγάλα έργα του Δημοσίου όπως: έργα οδοποιίας, οικοδομικά, υδραυλικά, λιμενικά, ηλεκτρομηχανολογικά και βιομηχανικά - ενεργειακά. Από την άλλη πλευρά, η ETANE Α.Τ.Ε. δραστηριοποιείτο σε μεγάλα έργα του Ιδιωτικού Τομέα όπως σε φέρουσες αποκαταστάσεις (αναστηλώσεις διατηρητέων κτιρίων, επισκευές, ενισχύσεις πάσης φύσεως έργων), σε ανέγερση προκατασκευασμένων κτιρίων και σε construction management-(διαχείριση κατασκευής νέων έργων σε όλο το φάσμα που ενδέχεται να ζητηθεί καθώς και διαχείριση υφιστάμενων έργων που αναστηλώνονται ή αλλάζουν χρήση ή απαιτούν νέες ειδικές προβλέψεις). Έτσι, το νέο σχήμα που δημιουργήθηκε είχε τη δυνατότητα να αναλαμβάνει και να εκτελεί επιτυχώς μεγάλα έργα τόσο στο Δημόσιο όσο και στον Ιδιωτικό Τομέα.

Η εταιρία μετά τη συγχώνευση με απορρόφηση των εταιρειών ΕΤΕΠ Α.Ε., ΠΟΛΥΤΕΧΝΙΚΗ Α.Ε., Α.Τ.Ε. ΟΜΑΣ, ΑΚΤΙΣ Α.Ε., ΤΡΙΤΩΝ Α.Τ.Ε., και ΕΡΓΟΕΜΠΟΡΙΚΗ Α.Τ.Ε. από την ΕΥΚΛΕΙΔΗΣ δραστηριοποιείται σε έργα ανάπτυξης και υποδομής, υδροηλεκτρικά έργα, εθνικές οδούς, δίκτυα δρόμων -όσον αφορά τον τομέα της οδοποιίας. Ενδεικτικά αναφέρονται ορισμένα από τα σημαντικότερα έργα: α) Εγνατία Οδός - διάφορα τμήματα (σήραγγες, ανισόπεδοι κόμβοι, κλπ.), β) Τμήματα της Ιόνιας και Παλαιάς οδού και γ) Οδικοί Άξονες στη Ρουμανία, έργα άρδευσης, μεταφοράς νερού, κ.α., βιομηχανικά έργα και αγωγούς μεταφοράς υγρών καυσίμων, φράγματα, αστικό και κτιριακό σχεδιασμό, λιμάνια και αερολιμένες, οικοδομικά κλπ.

Επίσης, αποχετευτικά έργα Καστοριάς και Ιωαννίνων, Υδραγωγείο ΒΙ.ΠΕ. Τρίπολης, Λιμνοδεξαμενή στη Χρυσοκαλίτισσα και στον Άγιο Θεόδωρο Ν. Χανίων, Αποκατάσταση υδραγωγείου Ν. Περάμου, Λιμνοδεξαμενή Σεδούντα Ν. Λέσβου, Αποχέτευση Μυτιλήνης περιοχή Γ, Φράγμα Ερεσσού Ν. Λέσβου, Φράγμα Λόφου Ελασσόνας, Φράγμα Λιβαδίου, Φράγμα Λογγά Ν. Τρικάλων, Φράγμα Σισανίου, Βιολογικός καθαρισμός Δήμων Αξιούπολης - Πολυκάστρου, Εμπλουτισμός Ταμιευτήρα "Ν. ΠΛΑΣΤΗΡΑ" με εκτροπή του ρέματος Κερασιώτη, Πετρελαιοαγωγός Θεσσαλονίκης - Σκοπίων.

Σημειώνεται ότι, μερικά από τα σημαντικότερα έργα της εταιρίας ΕΥΚΛΕΙΔΗΣ σε εξέλιξη είναι τα εξής:

	ΕΡΓΟ	ΚΑΤΑΣΚΕΥΑΣΤΙΚΟ ΣΧΗΜΑ	ΑΞΙΑ ΕΡΓΟΥ ΠΟΥ ΑΝΑΛΟΓΕΙ ΣΤΗΝ ΕΤΑΙΡΙΑ (σε χιλ. €)
1	ΠΑΘΕ - ΚΑΤΕΡΙΝΗ Διέλευση αυτοκινητόδρομου ΠΑΘΕ δια της αστικής ζώνης Κατερίνης	Κ/Ξ ΑΤΤΙΚΑΤ - ΕΥΚΛΕΙΔΗΣ - ΜΕΤΩΝ - ΕΡΓΑΣ	46.737,00
2	ΕΓΝΑΤΙΑ ΟΔΟΣ Εργασίες τμήματος Α/Κ Ιωαννίνων- Ποταμός Άραχθος	ΕΥΚΛΕΙΔΗΣ	150.298,00
3	ΕΓΝΑΤΙΑ ΟΔΟΣ Γέφυρα ποταμού Άραχθου με τα των προσβάσεων της	ΕΥΚΛΕΙΔΗΣ	55.460,00
4	ΛΕΩΦ. ΚΗΦΙΣΟΥ Τμήμα από χ.θ. 0+700 έως 1+400	ΕΥΚΛΕΙΔΗΣ	55.460,00

3.4 ΜΕΤΟΧΙΚΟ ΚΕΦΑΛΑΙΟ - ΜΕΤΟΧΙΚΗ ΣΥΝΘΕΣΗ

Το καταβεβλημένο μετοχικό κεφάλαιο της εταιρίας ανέρχεται σε € 104.174.980,00 και διαιρείται σε 87.542.000 κοινές ονομαστικές μετοχές ονομαστικής αξίας € 1,19 εκάστη.

Η μετοχική σύνθεση της εταιρίας την 11/3/2006 παρουσιάζεται στον πίνακα που ακολουθεί:

ΜΕΤΟΧΙΚΗ ΣΥΝΘΕΣΗ ΕΥΚΛΕΙΔΗΣ (σύμφωνα με την Α' Επαναληπτική εξ αναβολής Έκτακτη Γ.Σ. της 11/3/2006)		
	Αριθμός μετοχών	%
ΑΕΓΕΚ	29.594.500	33,81%
FOXFORD TRADING	16.610.000	18,97%
Χιώνη Αγλαία	6.225.521	7,11%
Επενδυτικό κοινό (*)	35.111.979	40,11%
Σύνολο	87.542.000	100,00%

(*) ποσοστό συμμετοχής μικρότερο του 3,00%

Σημειώνεται ότι ο συνολικός αριθμός των μετοχών της εταιρίας που κατέχονται από τα μέλη των Διοικητικών της Οργάνων, των Οργάνων Διεύθυνσης και Εποπτείας, σύμφωνα με την ενημέρωση του μετοχολογίου από το Κεντρικό Αποθετήριο Αξιών στις 11/3/2006 ανέρχεται στις 865.878 μετοχές.

3.5 ΔΙΟΙΚΗΤΙΚΟ ΣΥΜΒΟΥΛΙΟ

Το σημερινό Διοικητικό Συμβούλιο της Εταιρίας απαρτίζεται από 9 μέλη, εξελέγη από την Τακτική Γενική Συνέλευση των μετόχων της 27.6.2003 και ανασυγκροτήθηκε σε σώμα με την σημερινή του μορφή με την από 6.7.2005 απόφαση του Διοικητικού Συμβουλίου, κατόπιν παραιτήσεως του Δ/ντος Συμβούλου (Εκτελεστικού Μέλους του Δ.Σ.) κ. Δημητρίου Φουντά και την αντικατάστασή του από τον κ. Θεόδωρο Μέγγουλη, ως ακολούθως:

Μιχαήλ Σίμας	Πρόεδρος Δ.Σ. & Διευθύνων Σύμβουλος / Εκτελεστικό μέλος
Ιωάννης Τσιτουλώνης	Αντιπρόεδρος ΔΣ & Οικονομικός Δ/ντής/ Εκτελεστικό μέλος
Αικατερίνη Καραγιάννη	Τεχνικός Διευθυντής / Εκτελεστικό μέλος
Μιλτιάδης Φωτιάδης	Εκτελεστικό μέλος
Στέργιος Τζεργιάς	Εκτελεστικό μέλος
Θεόδωρος Μέγγουλης	Εκτελεστικό μέλος
Σαρηγιάννη Μαρία	Μη Εκτελεστικό μέλος
Εμμανουήλ Δρανδάκης	Ανεξάρτητο μη εκτελεστικό μέλος

Διομήδης Ψηλός	Ανεξάρτητο μη εκτελεστικό μέλος
----------------	---------------------------------

Η θητεία του ως άνω Διοικητικού Συμβουλίου λήγει την 30.6.2008.

3.6 ΣΥΜΜΕΤΟΧΕΣ

Στον πίνακα που ακολουθεί παρουσιάζονται οι σημαντικότερες συμμετοχές της ΕΥΚΛΕΙΔΗΣ κατά την 30.9.2005, με ποσοστό μεγαλύτερο από 10%:

ΕΠΩΝΥΜΙΑ	ΕΔΡΑ	ΠΟΣΟΣΤΟ ΣΥΜΜΕΤΟΧΗΣ
ΕΛΑΦΟΝΗΣΟΣ Α.Ε.	ΜΑΡΟΥΣΙ	100%
Ε.Τ.Π. ΔΙΑΧΕΙΡΙΣΗ ΕΓΚΑΤΑΣΤΑΣΗΣ ΚΑΥΣΙΜΩΝ Α.Ε.	ΚΑΛΛΙΘΕΑ	40%
ΑΕΓΕΦ GRUP SRL	ΒΟΥΚΟΥΡΕΣΤΙ	50%
ΕΛΠΙΕΤ ΒΑΛΚΑΝΙΚΗ Α.Ε. (προς πώληση)	ΜΑΡΟΥΣΙ	30%
SC JV ΕΚΑΕ SRL	ΡΟΥΜΑΝΙΑ	50%

Σημειώνεται ότι, δεν υπάρχουν εν ζωή κοινοπραξίες στις οποίες να συμμετέχει η εταιρία ΕΥΚΛΕΙΔΗΣ.

3.7 ΠΑΓΙΑ ΠΕΡΙΟΥΣΙΑΚΑ ΣΤΟΙΧΕΙΑ - ΕΓΚΑΤΑΣΤΑΣΕΙΣ

3.7.1 Άυλα Περιουσιακά Στοιχεία

Στις 31/01/2003 η Εταιρία απέκτησε το πτυχίο της έβδομης τάξεως (ανώτατη) για όλες τις κατηγορίες έργων(Οικοδομικά, Οδοποιίας, Λιμενικά, Υδραυλικά, Ηλεκτρομηχανολογικά, Βιομηχανικά και Ενεργειακά) με βάση τον Ν. 2940/2001 (ΦΕΚ 180/6.8.2001) και σύμφωνα με την απόφαση 1862/31.1.2003 του ΥΠΕΧΩΔΕ. Η ισχύς του πτυχίου είναι έως 31.1.2009, ωστόσο είναι στην διακριτική ευχέρεια του Υπουργού ΠΕΧΩΔΕ να προβεί σε έκτακτες επανακρίσεις του πτυχίου εφόσον προκύπτουν νέα δεδομένα (αρνητικά) στην οικονομική κατάσταση των εταιριών τα οποία μπορούν να επηρεάσουν την ομαλή και αξιόπιστη λειτουργία της επιχείρησης διαγράφοντας την ή υποβιβάζοντάς την από την τάξη εγγραφή της.

Η εταιρία ΕΥΚΛΕΙΔΗΣ έχει στην κατοχή της τα κάτωθι ημεδαπά σήματα :

ΔΗΛΩΣΗ	ΣΗΜΑ	ΚΛΑΣΕΙΣ	ΔΕΚΤΟ *
ΗΜΕΔΑΠΟΥ ΣΗΜΑΤΟΣ	ΕΥΚΛΕΙΔΗΣ ΑΝΩΝΥΜΗ ΤΕΧΝΙΚΗ ΕΤΑΙΡΕΙΑ	37,42,40,6,19	11249/19-6-2003

* Αριθμός απόφασης της Διοικητικής Επιτροπής Σημάτων.

3.7.2 Γήπεδα - Οικόπεδα - Κτιριακές Εγκαταστάσεις

Η εταιρία έχει στην κυριότητά της τα ακόλουθα ακίνητα, σύμφωνα με στοιχεία της 30.6.2005:

Γήπεδα -Οικόπεδα

- 1) Γήπεδο συνολικής έκτασης 4.534 τ.μ. στη θέση "Φέρρου Ωρωπού", εύλογης αξίας € 250.000
- 2) Γήπεδο συνολικής έκτασης σε ποσοστό 3% επί 216,45 τ.μ. στη θέση Θέτιδος 4 Αθήνα, εύλογης αξίας € 26.952,86
- 3) Αγροτεμάχιο συνολικής έκτασης 9.150,3 τ.μ. Μεγάλο Ρέμα Μεγάρων στους Αγίους Θεοδώρους χλμ. Θέση 63+700, εύλογης αξίας € 6.500
- 4) Αγροτεμάχιο συνολικής έκτασης 1.100 τ.μ. στους Αγίους Θεοδώρους, στη θέση Κακαλόθρα, εύλογης αξίας € 13.000
- 5) Αγροτεμάχιο συνολικής έκτασης 816 τ.μ. στους Αγίους Θεοδώρους, στη θέση Μύλος-Μπινιάρη, εύλογης αξίας € 9.500
- 6) Αγροτεμάχιο συνολικής έκτασης 16.060 τ.μ. στη θέση Τριπόταμος, Βελιγοστή Αρκαδίας, εύλογης αξίας €

15.000

- 7) Αγροτεμάχιο συνολικής έκτασης 1.903 τ.μ. στη θέση Τριπόταμος, Βελιγοστή Αρκαδίας, εύλογης αξίας € 2.200
- 8) Αγροτεμάχιο συνολικής έκτασης 2.000 τ.μ. στη θέση Τριπόταμος, Βελιγοστή Αρκαδίας, εύλογης αξίας € 2.500
- 9) Αγροτεμάχιο συνολικής έκτασης 14.480 τ.μ. στη θέση Κήπος Αρκαδίας, εύλογης αξίας αξία κτήσης € 21.500
- 10) Αγρός συνολικής έκτασης 63.802 τ.μ. στη θέση Μαγούλες Χαλικίου Αιτωλικού, εύλογης αξίας αξίας € 223.000
- 11) Γήπεδο έκτασης 5.020,12 τ.μ. στη θέση «Τρόπιο Λιθάρι» Δήμου Μάνδρας Αττικής, εύλογης αξίας € 117.000
- 12) Αγροτεμάχιο έκτασης 244.242 τ.μ. στη θέση «Αγριλιά» Αιτωλοακαρνανίας, εύλογης αξίας € 5.407.000
- 13) Αγροτεμάχιο έκτασης 4.250 τ.μ. στη θέση «Βοιδολιβαδο» Αγρινίου, εύλογης αξίας € 64.000
- 14) Αγροτεμάχιο έκτασης 71.200 τ.μ. στη Θήβα (ΒΙΠΡΟΣΩΛ), εύλογης αξίας € 400.000
- 15) Αγροτεμάχιο έκτασης 12.750 τ.μ. στη θέση «Βοιδολιβαδο» Αγρινίου, εύλογης αξίας € 191.000
- 16) Αγροτεμάχιο έκτασης 55.481 τ.μ. στη θέση «Παναγοπούλα» κοινότητα Ερινεού Αχαιας, εύλογης αξίας € 1.220.000
- 17) Ελαιοπερίβολο έκτασης 1.009,60 τ.μ. στη θέση «Παλιοχώρι» της κτηματικής περιφέρειας του Δήμου Πτελεού Μαγνησίας, εύλογης αξίας € 3.000
- 18) Ελαιοπερίβολο έκτασης 1.022,90 τ.μ. στη θέση «Παλιοχώρι» της κτηματικής περιφέρειας του Δήμου Πτελεού Μαγνησίας, εύλογης αξίας € 3.500
- 19) Ελαιοπερίβολο έκτασης 4.009,80 τ.μ. στη θέση «Παλιοχώρι» της κτηματικής περιφέρειας του Δήμου Πτελεού Μαγνησίας, εύλογης αξίας € 12.500
- 20) Ελαιοπερίβολο έκτασης 2.009,10 τ.μ. στη θέση «Παλιοχώρι» της κτηματικής περιφέρειας του Δήμου Πτελεού Μαγνησίας, εύλογης αξίας € 6.500
- 21) Ελαιοπερίβολο έκτασης 3.962,50 τ.μ. στη θέση «Παλιοχώρι» της κτηματικής περιφέρειας του Δήμου Πτελεού, εύλογης αξίας € 14.000
- 22) Ελαιοπερίβολο έκτασης 1.252,80 τ.μ. στη θέση «Παλιοχώρι» της κτηματικής περιφέρειας του Δήμου Πτελεού Μαγνησίας, εύλογης αξίας € 4.500
- 23) ¼ εξ αδιαιρέτου αγρού έκτασης 11.720 τ.μ. στη θέση Καλαμποκιές επί της επαρχιακής οδού Σκάρφειας-Μώλου Λοκρίδος, εύλογης αξίας € 9.500
- 24) ¼ εξ αδιαιρέτου αγρού έκτασης 4.000 τ.μ. στη θέση Καλαμποκιές επί της επαρχιακής οδού Σκάρφειας-Μώλου Λοκρίδος, εύλογης αξίας € 5.000
- 25) Αγροτεμάχιο έκτασης 4.000 τ.μ. στη θέση «Παλαιομανδριά Κοροκλεντί» του Δήμου Πτελεού Μαγνησίας, εύλογης αξίας € 12.500
- 26) Αγροτεμάχιο έκτασης 13.592 τ.μ. στη θέση «Λουλουδάκι» στο Ζάρκο Τρικάλων, εύλογης αξίας € 46.000
- 27) Αγροτεμάχιο έκτασης 23.881 τ.μ. στη Φαρκαδόνα Τρικάλων, εύλογης αξίας € 127.000
- 28) Οικόπεδο συνολικής επιφάνειας 3.564,31 τ.μ. στην θέση Αγίου Δημητρίου Μαγνησίας, εύλογης αξίας € 55.000
- 29) Αγροτεμάχιο συνολικής επιφάνειας 40.250 τ.μ. στη θέση Τρίκορφο του Δήμου Πολύγυρου Χαλκιδικής, εύλογης αξίας € 120.000
- 30) Αγροτεμάχιο συνολικής επιφάνειας 3.265 τ.μ. στη θέση Πλαγιαρί - Λειβαδάκι της κοινότητας Πλαγιαρίου Θεσσαλονίκης, εύλογης αξίας € 98.000
- 31) Κτήμα «ΜΕΡΛΙΝ» συνολικής επιφάνειας 613.654 τ.μ. στη Θέση Δασιά Κέρκυρας, εύλογης αξίας € 28.012.574,61
- 32) Οικόπεδο στην πάροδο Αγ. Σοφίας 1 στην Άρτα, εύλογης αξίας € 32.500

Κτιριακές Εγκαταστάσεις

- 1) Το 100% ακινήτου (Ημιόροφος) επιφάνειας 49,8 τ.μ. στην Αθήνα (Ιλίσια), οδός Θέτιδος 4, αξίας € 27.862,79
- 2) Το 100% ακινήτου (Ημιόροφος) επιφάνειας 35,4 τ.μ. στην Αθήνα (Ιλίσια), οδός Θέτιδος 4, αξίας € 22.071,56
- 3) Το 100% ακινήτου (Υπόγειο) επιφάνειας 49,5 τ.μ. στην Αθήνα (Ιλίσια), οδός Θέτιδος 4, αξίας € 6.729,24
- 4) Το 100% ακινήτου (Υπόγειο) επιφάνειας 19,4 τ.μ. στην Αθήνα (Ιλίσια), οδός Θέτιδος 4, αξίας € 2.845,65
- 5) Το 100% ακινήτου (Υπόγειο) επιφάνειας 56,1 τ.μ. στην Αθήνα (Ιλίσια), οδός Θέτιδος 4, αξίας € 7.295,24
- 6) Κτίριο εμβαδού 5.236,59 τ.μ. στη Μάνδρα Ελευσίνας, 26ο χλμ Αθηνών-Κορίνθου, αξίας € 221.309,99
- 7) Μονοκατοικία συνολικού εμβαδού 3.692 τ.μ. μετά κτιρίων, κυρίων και βοηθητικών χώρων στη Δασιά Φαιάκων Κέρκυρας, αξίας € 1.884.815,99
- 8) Διαμέρισμα τρίτου ορόφου μετά αποθηκών συνολικού εμβαδού 266,70 τ.μ. - Πάροδος Αγίας Σοφίας 1, Άρτα, αξίας € 94.930,66
- 9) Κτίριο γραφείων στην οδό Πετράς 1 του Δήμου Θεσσαλονίκης, αξίας € 24.032,71

- 10) Γραφεία 4ου ορόφου εμβαδού 310,37 τ.μ. μετά της αναλογίας οικοπέδου - 26ης Οκτωβρίου 72, Θεσσαλονίκη, αξίας € 311.876,03
- 11) Γραφεία 6ου ορόφου εμβαδού 337,17 τ.μ. μετά της αναλογίας οικοπέδου - 26ης Οκτωβρίου 72, Θεσσαλονίκη, αξίας € 340.504,82
- 12) Γραφεία 7ου ορόφου εμβαδού 301,14 τ.μ. μετά της αναλογίας οικοπέδου - 26ης Οκτωβρίου 72, Θεσσαλονίκη, αξίας € 302.450,50
- 13) Γραφεία 2ου ορόφου της οικοδομής εμβαδού 305,46 τ.μ. μετά της αναλογίας οικοπέδου - 26ης Οκτωβρίου 72, Θεσσαλονίκη, αξίας € 305.167,95
- 14) Γραφεία 3ου ορόφου της οικοδομής εμβαδού 155,19 τ.μ. μετά της αναλογίας οικοπέδου - 26ης Οκτωβρίου 72, Θεσσαλονίκη, αξίας € 251.753,62
- 15) Γραφεία 1ου ορόφου της οικοδομής εμβαδού 144,93 τ.μ. μετά της αναλογίας οικοπέδου - 26ης Οκτωβρίου 72, Θεσσαλονίκη, αξίας € 136.299,38
- 16) Προκατασκευασμένοι οικίσκοι και λοιπές εγκαταστάσεις σε ακίνητα τρίτων, αξίας € 356.047,63

Επίσης, η ΕΥΚΛΕΙΔΗΣ μισθώνει γραφεία, για τις λειτουργικές της ανάγκες, συνολικού εμβαδού 1.742 τ.μ. σε κτίριο επί της οδού Αμαρουσίου- Χαλανδρίου 18-20, αντι μηναίου μισθώματος € 40.183. Η διάρκεια της μίσθωσης είναι εξαετής και λήγει την 31.10.2010. Εκμισθωτής είναι η εταιρία ΑΕΓΕΚ.

Τέλος, η ΕΥΚΛΕΙΔΗΣ εκμισθώνει τα κάτωθι ακίνητα:

1. Κτίριο στην οδό 26ης Οκτωβρίου 72 & Λήμνου στη Θεσ/νίκη:

ΟΡΟΦΟΣ	ΣΥΝΟΛΟ Τ.Μ.	ΕΚΜΙΣΘΩΜΕΝΑ Τ.Μ.	ΕΝΟΙΚΙΑΣΤΗΣ	ΜΗΝΙΑΙΟ ΜΙΣΘΩΜΑ (Σε Ευρώ)	ΕΝΑΡΞΗ	ΛΗΞΗ
2ος	238	238	ΕΥΡΩΠΑΙΚΗ ΤΗΛΕΟΠΤΙΚΗ ΑΕ	1.429,26	20/11/2003	19/11/2012
4ος & 5ος	243	243	C STAR ΑΕ	4.115,65	12/05/2005	31/03/2006
6ος	265	265	ΕΥΡΩΠΑΙΚΗ ΤΗΛΕΟΠΤΙΚΗ ΑΕ	1.867,88	20/11/2003	19/11/2012
7ος	235	50	ΑΕΓΕΚ	350,00	29/12/2003	08/12/2009

2. Ακίνητο στη θέση Τρύπιο Λιθάρι ή Μεσαία γέφυρα της περιφέρειας του Δήμου Μάνδρας πρώην Δήμου Ελευσίνας στο 26^ο χλμ. Της Εθνικής οδού Αθηνών - Κορίνθου, συνολικής επιφάνειας 5.236,59 τ.μ. Η διάρκεια του μισθώματος είναι από 31/10/2000 έως 31/12/2003 (εν ισχύ). Μισθωτής είναι η εταιρία URBANICA ΑΕ και το μηναίο μίσθωμα ανέρχεται σε € 2.347,76.

3. Γήπεδο- οικόπεδο στη θέση Κατεβασιά ή Λούτσα ή Χοροιβόδα της κτηματικής περιφέρειας Αγ. Θεοδώρων Θηβών του Δήμου Θηβαίων, συνολικής επιφάνειας 68.250 τ.μ. Η διάρκεια του μισθώματος είναι από 1/10/2000 έως 30/9/2015. Μισθωτής είναι η εταιρία ΕΠΩΝΥΜΗ ΑΝΩΝΥΜΗ ΕΤΑΙΡΕΙΑ ΠΑΡΟΧΗΣ ΥΠΗΡΕΣΙΩΝ και το μηναίο μίσθωμα ανέρχεται σε € 2.201,03.

3.7.3 Μηχανολογικός Εξοπλισμός

Η αξία κτήσης του μηχανολογικού εξοπλισμού της εταιρίας ανήλθε σε € 29.759.815,67 και των μεταφορικών μέσων σε € 11.250.444,74 σύμφωνα με τα στοιχεία του ισολογισμού την 31/12/2004, ενώ η αναπόσβεστη αξία τους διαμορφώθηκε σε € 11.175.229,71. για τα μηχανήματα και € 2.880.685,50 για τα μεταφορικά μέσα. Η κατάσταση του εξοπλισμού σύμφωνα με την εταιρία, είναι πολύ καλή, ο μέσος όρος ηλικίας του είναι τα 8-9 έτη, και οι κυριότερες χώρες προέλευσής του είναι η Γερμανία, η Αυστρία και η Σουηδία.

Για τη χρονική περίοδο 1.1.2005-30.6.2005, η συνολική αναπόσβεστη αξία του μηχανολογικού εξοπλισμού ανήλθε σε € 13.566 χιλ. και των μεταφορικών μέσων σε € 3.436 χιλ. Στον πίνακα που ακολουθεί περιγράφεται ο μηχανολογικός εξοπλισμός και τα μεταφορικά μέσα της ΕΥΚΛΕΙΔΗΣ, η αξία κτήσης και η αναπόσβεστη αξία τους κατά την 30.6.2005:

Κατηγορία Παγίου	Αξία Κτήσης (σε €)	Αναπόσβεστη Αξία (σε €)	Τεμ.
ΑΝΤΛΙΕΣ ΝΕΡΟΥ	156.060,39	72.837,01	97
ΓΕΡΑΝΟΙ ΑΥΤΟΚΙΝΟΥΜΕΝΟΙ	1.734.814,97	931.162,86	23
ΒΟΗΘΗΤΙΚΑ ΑΝΥΨΩΤΙΚΑ	33.540,60	22.500,34	5
ΒΑΡΕΑ ΑΝΑΤΡΕΠΟΜΕΝΑ (OFF ROAD)	676.945,21	424.468,14	9
ΠΡΟΩΘΗΤΗΡΕΣ	2.344.393,16	1.059.900,04	23
ΕΝΑΠΟΘΕΤΕΣ ΑΓΩΓΩΝ	991.516,31	459.182,50	18
ΕΚΣΚΑΦΕΙΣ	3.838.389,62	2.054.258,76	46
ΣΥΜΠΥΚΝΩΤΕΣ ΕΔΑΦΩΝ	1.581.047,68	625.943,07	52
ΔΙΑΜΟΡΦΩΤΗΡΕΣ	805.074,67	332.504,32	11
ΦΟΡΤΩΤΕΣ	2.091.464,30	990.211,28	43
ΔΙΑΣΤΡΩΤΗΡΕΣ	1.203.060,31	390.944,65	12
ΕΥΛΟΥΡΓΙΚΑ ΜΗΧΑΝΗΜΑΤΑ	200,00	183,42	1
ΠΡΕΣΣΕΣ ΜΠΕΤΟΝ	322.390,75	161.589,47	7
ΕΚΤΟΞΕΥΤΗΡΕΣ ΣΚΥΡΟΔΕΜΑΤΟΣ	492.715,56	257.566,04	5
ΜΠΕΤΟΝΙΕΡΕΣ ΒΟΗΘΗΤΙΚΕΣ	721,76	77,90	2
ΒΟΗΘΗΤΙΚΑ ΜΗΧΑΝΗΜΑΤΑ ΤΣΙΜΕΝΤΟΥ	16.757,47	2.735,55	3
ΑΠΟΞΕΣΤΕΣ/ΑΝΑΚΥΚΛΩΤΕΣ ΑΣΦΑΛΤΟΥ	251.182,27	52.182,54	1
ΣΥΓΚΡΟΤΗΜΑΤΑ ΑΣΦΑΛΤΟΥ	3.497.743,78	2.125.949,30	7
ΑΣΦΑΛΤΙΚΑ ΜΗΧΑΝΗΜΑΤΑ	337.220,31	93.699,12	25
ΑΕΡΟΣΥΜΠΙΕΣΤΕΣ ΒΟΗΘΗΤΙΚΟΙ < 60 CFM	8.614,49	905,33	18
ΑΕΡΟΣΥΜΠΙΕΣΤΕΣ >= 60 CFM	73.121,98	23.903,66	22
ΔΙΑΤΡΗΤΙΚΑ ΦΟΡΕΙΑ	227.929,99	13.068,04	6
ΓΕΩΤΡΥΠΑΝΑ	501.456,34	415.566,93	2
ΔΙΑΤΡΗΤΙΚΑ ΣΗΡΑΙΤΩΝ	619.363,95	353.673,42	3
ΑΝΤΛΙΕΣ ΤΣΙΜΕΝΤΕΝΕΣΕΩΝ/ΜΠΕΤΟΝΙΤΗ	308.857,39	245.007,27	2
ΤΡΟΧΙΣΤΙΚΑ	1.092,49	7,00	7
ΥΔΡΑΥΛΙΚΕΣ ΣΦΥΡΕΣ	224.080,11	81.204,71	18
ΣΥΓΚΡΟΤΗΜΑΤΑ ΑΔΡΑΝΩΝ	2.974.087,81	471.367,81	20
ΣΥΓΚΡΟΤΗΜΑΤΑ ΣΚΥΡΟΔΕΜΑΤΟΣ/ΜΙΞΕΩΣ ΑΔΡΑΝΩΝ	620.596,64	257.608,20	17
ΕΞΟΠΛΙΣΜΟΣ ΘΕΜΕΛΙΩΣΕΩΝ	284.737,63	271.139,29	1
ΣΥΜΠΙΕΣΤΕΣ ΕΔΑΦΩΝ ΜΗ ΑΥΤΟΚΙΝΟΥΜΕΝΟΙ	51.307,95	587,08	20
ΒΟΗΘΗΤΙΚΑ ΜΗΧΑΝΗΜΑΤΑ ΥΠΟΓΕΙΩΝ ΕΡΓΩΝ	3.683,54	2.148,16	2
ΗΛΕΚΤΡΟΣΥΓΚΟΛΗΣΕΙΣ ΠΕΤΡΕΛΑΙΟΥ	109.200,26	41.243,96	19
ΑΝΥΨΩΤΙΚΟΙ ΜΗΧΑΝΙΣΜΟΙ	78.069,82	22.803,36	22
ΗΛΕΚΡΟΠΑΡΑΓΩΓΑ ΖΕΥΓΗ >= 50 KVA	333.350,87	42.069,30	26
ΗΛΕΚΤΡΟΣΥΓΚΟΛΛΗΣΕΙΣ ΗΛΕΚΤΡΙΚΕΣ	27.833,16	9.815,59	29
ΜΗΧΑΝΗΜΑΤΑ ΜΗΧΑΝΟΥΡΓΕΙΟΥ	59.195,48	23.625,21	19
ΓΕΝΝΗΤΡΙΕΣ ΒΟΗΘΗΤΙΚΕΣ < 50 KVA	26.833,13	2.052,14	11
ΔΙΑΦΟΡΑ ΤΕΧΝΙΚΩΝ ΕΓΚΑΤΑΣΤΑΣΕΩΝ	27.400,00	26.951,66	5
ΚΙΝΗΤΕΣ ΕΓΚΑΤΑΣΤΑΣΕΙΣ	417.167,34	240.104,73	100
ΕΞΟΠΛΙΣΜΟΣ ΛΙΠΑΝΤΗΡΙΟΥ/ΛΑΣΤΙΧΑΔΙΚΟΥ	14.967,20	469,73	18
ΕΞΟΠΛΙΣΜΟΣ ΕΠΕΞ.ΣΙΔΗΡΟΥ ΟΠΛΙΣΜΟΥ/ΣΩΛΗΝΩΝ	163.096,31	76.103,60	7
ΕΞΟΠΛΙΣΜΟΣ ΗΛΕΚΤΡΙΚΩΝ ΕΓΚΑΤΑΣΤΑΣΕΩΝ	159.373,49	83.568,08	62
ΕΞΟΠΛΙΣΜΟΣ ΨΥΞΗΣ-ΘΕΡΜΑΝΣΗΣ ΚΑΙ ΕΞΑΡΤΗΜΑΤΙΣΜΟΣ	27.607,35	15.760,30	4
ΓΕΡΑΝΟΓΕΦΥΡΕΣ	388.161,96	219.591,70	5
ΑΝΤΛΙΕΣ ΑΓΚΥΡΙΩΝ	8.988,62	895,40	5
ΑΕΡΟΣΦΥΡΕΣ ΧΕΙΡΟΣ	13.611,53	1.260,68	24
ΔΟΝΗΤΕΣ ΜΠΕΤΟΝ	17.811,28	1.026,85	35
ΕΡΓΑΛΕΙΑ ΧΕΙΡΟΣ	75.712,65	6.745,20	95
ΕΞΟΠΛΙΣΜΟΣ ΑΝΑΤΙΝΑΞΕΩΝ	1.227,70	596,84	2
ΜΕΣΑ ΕΠΙΚΟΙΝΩΝΙΑΣ	103,37	1,00	1
ΤΟΠΟΓΡΑΦΙΚΑ ΟΡΓΑΝΑ	191.916,59	72.778,32	36
ΗΛΕΚΤΡΙΚΑ ΟΡΓΑΝΑ ΚΑΙ ΣΥΣΚΕΥΕΣ	5.763,32	2.477,29	6
ΜΕΤΑΛΛΙΚΑ ΙΚΡΙΩΜΑΤΑ/ΕΞΑΡΤΗΜΑΤΑ	338.547,81	113.946,32	8
ΚΑΛΟΥΠΙΑ (ΣΙΔΗΡΟΤΥΠΟΙ)	1.036.023,61	319.589,41	16
ΜΗΧΑΝΗΜΑΤΑ ΔΙΑΦΟΡΑ	295.407,14	17.173,82	154

ΕΞΑΡΤΗΣΕΙΣ ΜΗΧΑΝΙΚΟΥ ΕΞΟΠΛΙΣΜΟΥ	48.313,60	31.029,39	18
ΣΥΝΟΛΟ ΜΗΧΑΝΟΛΟΓΙΚΟΥ ΕΞΟΠΛΙΣΜΟΥ (Α)	30.143.853,02	13.565.763,09	1255
ΛΕΩΦΟΡΕΙΑ	136.306,38	37.146,21	11
ΑΥΤΟΚΙΝΗΤΑ ΜΙΚΡΑ (Ε.Ι.Χ.)	861.503,21	340.375,60	73
ΦΟΡΤΗΓΑ ΑΝΑΤΡΕΠΟΜΕΝΑ	3.825.479,94	2.036.634,64	76
ΤΡΑΚΤΟΡΕΣ	1.454.552,15	166.021,91	31
ΑΥΤΟΚΙΝΗΤΑ ΜΙΚΡΑ (ΦΟΡΤΗΓΑΚΙΑ)	222.702,48	87.383,21	57
ΡΥΜΟΥΛΚΟΥΜΕΝΑ-ΝΤΑΛΙΚΕΣ	477.351,53	103.025,90	39
ΦΟΡΤΗΓΑ ΜΠΕΤΟΝΙΕΡΕΣ	852.302,91	327.834,35	31
ΒΥΤΙΑ ΠΕΤΡΕΛΑΙΟΥ ΝΕΡΟΥ	103.253,50	41.295,13	10
ΑΥΤΟΚΙΝΗΤΑ ΛΙΠΑΝΤΙΚΑ ΤΡΟΦΟΔΟΤΙΚΑ	142.811,50	64.904,86	10
ΕΛΚΥΣΤΗΡΕΣ ΓΕΩΡΓΙΚΟΙ	3.891,42	0,01	1
ΑΥΤΟΚΙΝΗΤΑ ΒΟΗΘΗΤΙΚΑ	532.699,59	231.428,27	33
ΣΥΝΟΛΟ ΜΕΤΑΦΟΡΙΚΩΝ ΜΕΣΩΝ (Β)	8.612.854,61	3.436.050,09	372
ΣΥΝΟΛΟ (Α+Β)	38.756.707,63	17.001.813,18	1.627

Η εταιρία ΕΥΚΛΕΙΔΗΣ έχει συνάψει τις κάτωθι συμβάσεις χρηματοδοτικής μίσθωσης (leasing):

ΗΜ/ΝΙΑ ΥΠΟΓΡΑΦΗΣ	ΑΡΙΘΜΟΣ ΣΥΜΒΑΣΗΣ	ΑΝΤΙΚΕΙΜΕΝΟ ΣΥΜΒΑΣΗΣ	Εταιρία Leasing	Έναρξη	Λήξη	ΠΟΣΟ ΣΥΜΒΑΣΗΣ (σε €)
26/03/2002	04332-01-0001	ΜΗΧΑΝΗΜΑΤΑ ΕΡΓΩΝ	ERGOLEASING	26/03/2002	31/05/2006	1.605.000,00
27/12/2005	3407-01	ΜΗΧΑΝΗΜΑΤΑ ΕΡΓΩΝ	ΛΑΙΚΗ LEASING	25/12/2005	25/12/2008	420.000,00
03/05/2001	4211	ΦΟΡΤΗΓΑ	ΕΜΠΟΡΙΚΗ LEASING	03/05/2001	25/04/2006	328.686,72
03/04/2001	4212	ΦΟΡΤΗΓΑ	ΕΜΠΟΡΙΚΗ LEASING	03/04/2001	15/06/2006	328.686,72
25/06/2001	4341	ΜΗΧΑΝΗΜΑΤΑ ΕΡΓΩΝ	ΕΜΠΟΡΙΚΗ LEASING	25/06/2001	05/10/2006	1.027.432,86

3.7.4 Εγγυήσεις - Εμπράγματα Ασφάλειες

Επί των παγίων περιουσιακών στοιχείων της εταιρίας υπάρχουν εγγεγραμμένες προσημειώσεις συνολικού ύψους € 106.600.000,00 περίπου υπέρ των ΕΜΠΟΡΙΚΗ ΤΡΑΠΕΖΑ, ΑΛΦΑ BANK, ΕΦΓ EUROBANK ERGASIAS, ΛΑΙΚΗ ΤΡΑΠΕΖΑ, ΤΡΑΠΕΖΑ ΑΤΤΙΚΗΣ, ΤΡΑΠΕΖΑ ΠΕΙΡΑΙΩΣ και ΤΣΜΕΔΕ για την έκδοση εγγυητικών επιστολών και για διάφορες αιτίες.

Σημειώνεται ότι, η εταιρία δεν έχει δώσει ούτε έχει λάβει εγγυήσεις από άλλη εταιρία, πλην των εταιριών ΑΕΓΕΚ και ΜΕΤΩΝ, οι οποίες περιγράφονται στο κεφάλαιο 2.4.3.4 «Εγγυήσεις-Προσημειώσεις-Υποθήκες-Εμπράγματα Ασφάλειες».

Επίσης, έχουν εκδοθεί εγγυητικές επιστολές υπέρ της εταιρίας συνολικού ύψους € 156.381.887,22, την 31.12.2004, οι οποίες συνίστανται σε εγγυητικές επιστολές συμμετοχής σε διαγωνισμούς, καλής εκτέλεσης, δεκάτων, προκαταβολών κλπ. ως ακολούθως :

	(ποσά σε €)
Εγγυητικές συμμετοχής σε διαγωνισμούς έργων	38.795.022,08
Εγγυητικές προκαταβολής	16.234.917,56
Εγγυητικές καλής εκτελέσεως συμβάσεων	70.607.817,93
Εγγυητικές Δεκάτων	22.886.142,24
Εγγυητικές Εξαγωγής	10.418,20
Εγγυητικές Καλής Πληρωμής-Λοιπές	7.847.569,21
Σύνολο	156.381.887,22

Στον παρακάτω πίνακα παρουσιάζονται οι εγγυήσεις που έχουν εκδοθεί για την εταιρία μέχρι 31/12/2004:

ΕΓΓΥΗΤΙΚΕΣ ΕΠΙΣΤΟΛΕΣ ΧΡΗΣΕΩΣ 31/12/2004 (ποσά σε €)								
ΤΡΑΠΕΖΕΣ	ΣΥΜ/ΧΗΣ	ΚΑΛΗΣ ΕΚΤΕΛΕΣΗΣ	ΠΡΟΚ/ΛΩΝ	ΔΕΚΑΤΩΝ	ΕΞΑΓΩΓΗΣ	ΚΑΛΗΣ ΠΛΗΡΩΜΗΣ	ΛΟΙΠΕΣ	ΣΥΝΟΛΑ
ΓΕΝΙΚΗ ΤΡΑΠΕΖΑ	46.955,25	5.977.469,46	0,00	868.726,19	0,00	6.189.170,95	492.355,09	13.574.676,94
ΕΘΝΙΚΗ ΤΡΑΠΕΖΑ	954.226,00	670.235,51	0,00	132.316,71	0,00	0,00		1.756.778,22
ΕΜΠΟΡΙΚΗ ΤΡΑΠΕΖΑ	4.096.717,85	12.259.111,05	252.059,96	2.057.712,99	0,00	529.860,77	0,00	19.195.462,62
BNP	3.101.988,00	6.062.541,14	694.562,50	4.985.526,25	10.418,20	0,00		14.855.036,09
EUROBANK	0,00	3.402.444,88	4.402,05	60.924,43	0,00	17.916,36	19.075,57	3.504.763,29
ALPHA BANK	26.120.350,31	26.411.847,63	1.601.436,83	11.788.735,26	0,00	219.371,61	230.527,14	66.372.268,78
ΤΡΑΠΕΖΑ ΠΕΙΡΑΙΩΣ	2.042.294,75	12.499.106,46	12.467.489,24	2.497.081,42	0,00	0,00		29.505.971,87
ASPIS BANK	0,00	880.400,00	0,00	0,00	0,00	0,00		880.400,00
ΚΥΠΡΟΥ	2.787,97	118.820,25	0,00	49.508,44	0,00	0,00	10.946,44	182.063,10
ΑΤΤΙΚΗΣ	0,00	293.400,00	1.214.966,98	432.181,35	0,00	500,00	123.171,68	2.064.220,01
ΤΣΜΕΔΕ	2.429.701,95	2.032.441,55	0,00	13.429,20	0,00	0,00	14.673,60	4.490.246,30
ΣΥΝΟΛΟ	38.795.022,08	70.607.817,93	16.234.917,56	22.886.142,24	10.418,20	6.956.819,69	890.749,52	156.381.887,22

Σημειώνεται ότι, οι εγγυητικές επιστολές καλής εκτέλεσης και συμμετοχής επιστρέφονται με την οριστική παραλαβή των έργων. Ως εκ τούτου, κίνδυνος πιθανής κατάρπτωσης των ανωτέρω εγγυητικών επιστολών υπάρχει μόνο σε περίπτωση που δεν πραγματοποιηθεί η παραλαβή των έργων.

Όσον αφορά τις υπάρχουσες εγγυητικές επιστολές λήψης προκαταβολών, εκδίδονται σε περίπτωση που η εταιρία έχει πάρει προκαταβολή από το Δημόσιο για την εκτέλεση ενός έργου και αποπληρώνονται κανονικά βάσει των πιστοποιήσεων που γίνονται κάθε φορά στα έργα, στα οποία αναφέρονται. Οι εγγυητικές επιστολές περιέχονται στους λογαριασμούς τάξης και δεν υπάρχει κίνδυνος κατάρπτωσής τους.

3.8 ΠΡΟΣΩΠΙΚΟ

Η εταιρία απασχολεί επιλεγμένο και εξειδικευμένο τεχνικό και διοικητικό προσωπικό, το οποίο στις 31.12.2004 αριθμούσε 461 άτομα με συμβάσεις αορίστου χρόνου και στις 30.9.2005, αριθμούσε 577 άτομα.

Ο μέσος όρος του προσωπικού κατ' έτος και ανά κατηγορία για την περίοδο 2002-2004 είχε ως εξής:

Μ.Ο. ΑΠΑΣΧΟΛΟΥΜΕΝΩΝ	2002	2003	2004	30.9.2005
Υπαλληλικό Προσωπικό	809	497	272	341
Εργατοτεχνικό Προσωπικό	645	427	189	236
ΣΥΝΟΛΟ	1.454	924	461	577

3.9 ΑΠΟΛΟΓΙΣΤΙΚΕΣ ΠΛΗΡΟΦΟΡΙΕΣ ΔΡΑΣΤΗΡΙΟΤΗΤΑΣ ΤΗΣ ΕΤΑΙΡΙΑΣ ΕΥΚΛΕΙΔΗΣ 2002-2004

3.9.1 Χρηματοοικονομικές Πληροφορίες Ενοποιημένων Αποτελεσμάτων 2002-2004

Οι ακόλουθες χρηματοοικονομικές πληροφορίες προέρχονται από τις δημοσιευμένες ενοποιημένες οικονομικές καταστάσεις των χρήσεων 2002-2004. Τον έλεγχο της δημοσιευμένης εταιρικής και ενοποιημένης οικονομικής κατάστασης της εταιρίας ΕΥΚΛΕΙΔΗΣ για τη χρήση 2002 που συντάχθηκε βάσει του ΕΓΛΣ, διενήργησε ο Ορκωτός Ελεγκτής-Λογιστής κ. Ιωάννης Κ. Ζουριδάκης της ΕΥΡΩΕΛΕΓΚΤΙΚΗ Α.Ε. (Α.Μ. Σ.Ο.Ε.Λ. 106411). Τον έλεγχο της δημοσιευμένης εταιρικής και ενοποιημένης οικονομικής κατάστασης της εταιρίας ΕΥΚΛΕΙΔΗΣ για τις χρήσεις 2003-2004 που συντάχθηκε βάσει του ΕΓΛΣ, διενήργησε ο Ορκωτός Ελεγκτής-Λογιστής κ. Στεφ. Ι. Κλιάφας της ΒΚΡ ΠΡΟΤΥΠΟΣ ΕΛΕΓΚΤΙΚΗ Α.Ε. (Α.Μ. Σ.Ο.Ε.Λ. 10891). Τα σχετικά πιστοποιητικά του τακτικού ελέγχου των δημοσιευμένων οικονομικών καταστάσεων των χρήσεων 2002-2004 που συντάχθηκαν βάσει του ΕΓΛΣ είναι διαθέσιμα στην ηλεκτρονική διεύθυνση της: <http://efklidis.gr/epend/isolog.html>

ΠΙΝΑΚΑΣ ΕΝΟΠΟΙΗΜΕΝΩΝ ΑΠΟΤΕΛΕΣΜΑΤΩΝ (σε χιλ. €)	2002	2003	2004
Κύκλος Εργασιών:			
Ομίλου	67.536,28	78.036,97	47.083,27
Υποκαταστημάτων Εξωτερικού	8.172,53	10.389,14	21.138,03
Κοινοπραξιών	37.946,77	20.795,14	13.932,61
Συνολικός Κύκλος Εργασιών	113.655,58	109.221,24	82.153,91
Μείον: Κόστος Πωληθέντων (1)	(50.900,45)	(63.594,67)	(56.505,16)
Μικτό Κέρδος (προ αποσβέσεων)	24.808,36	24.831,43	11.716,15
(% επί του κύκλου εργασιών Εταιρίας)	32,77%	28,08%	17,17%
Πλέον: Λοιπά Εσοδα Εκμετάλλευσης	570,81	747,90	1.233,67
Σύνολο	25.379,17	25.579,34	12.949,82
% επί του Κύκλου Εργασιών Εταιρίας	33,52%	28,93%	18,98%
Μείον: Έξοδα Διοίκησης (1)	(5.191,98)	(6.339,18)	(4.793,92)
(% επί του κύκλου εργασιών Εταιρίας)	6,86%	7,17%	7,03%
Λειτουργικό Αποτέλεσμα (1)	20.187,20	19.240,16	8.155,90
(% επί του κύκλου εργασιών Εταιρίας)	29,89%	24,66%	11,96%
Πλέον: Εσοδα Συμμετοχών σε κοινοπραξίες & συγγενείς επιχειρήσεις	3.576,14	4.204,42	1.221,36
Πλέον: Εσοδα Χρεογράφων	3,80	110,44	566,94
Πλέον: Κέρδη Πώλησης Συμμετοχών & Χρεογράφων	0,00	0,00	4.879,25
Μείον: Προβλέψεις Υποτίμησης Συμμετοχών & Χρεογράφων	(712,07)	(0,00)	(154,08)
Μείον: Ζημιές από συμμετοχή σε Κοινοπραξίες & συγγενείς επιχειρήσεις	(5.160,12)	(1.903,83)	(2.411,10)
Πλέον: Έκτακτα & Ανόργανα Εσοδα	311,06	3.014,17	8.965,12
Μείον: Έκτακτα & Ανόργανα Έξοδα	(4.409,10)	(3.309,96)	(3.388,46)
Κέρδη προ Τόκων, Αποσβέσεων & Φόρων	13.796,92	21.355,40	17.834,95
(% επί του συνολικού κύκλου εργασιών)	12,14%	19,55%	21,71%
Πλέον : Πιστωτικοί Τόκοι & Συναφή Έσοδα	112,26	149,87	5,33
Μείον : Χρεωστικοί Τόκοι & Συναφή Έξοδα	(3.630,90)	(6.178,89)	(4.717,79)
Κέρδη προ Αποσβέσεων και Φόρων	10.278,27	15.326,37	13.122,49
(% επί του συνολικού κύκλου εργασιών)	9,04%	14,03%	15,97%
Μείον: Αποσβέσεις (Συνολικές)	(9.880,63)	(11.535,89)	(12.683,71)
Κέρδη προ Φόρων	397,64	3.790,49	438,78
(% επί του συνολικού κύκλου εργασιών)	0,35%	3,47%	0,53%
Μείον: Λοιποί φόροι	(166,47)	(285,96)	(192,66)
Κέρδη προ φόρου εισοδήματος	231,17	3.504,52	246,12
(% επί του συνολικού κύκλου εργασιών)	0,20%	3,21%	0,30%
Μείον: Αναλογία Μετόχων Μειοψηφίας στα μετά από φόρους κέρδη	(78,81)	(450,15)	48,58
Καθαρά Ενοποιημένα Κέρδη Ομίλου	152,37	3.054,37	294,70

ΣΗΜΕΙΩΣΕΙΣ

- (1) Για τον υπολογισμό του Μικτού Κέρδους και του Λειτουργικού Αποτελέσματος των χρήσεων 2002-2004 έχουν αφαιρεθεί οι ενσωματωμένες αποσβέσεις.

3.9.2 Χρηματοοικονομικές Πληροφορίες Ενοποιημένων Ισολογισμών 2002-2004

Στον πίνακα που ακολουθεί παρατίθενται συνοπτικά στοιχεία από τους δημοσιευμένους ενοποιημένους ισολογισμούς της εταιρίας για την τριετία 2002-2004:

ΕΝΟΠΙΟΙΗΜΕΝΟΙ ΙΣΟΛΟΓΙΣΜΟΙ (ποσά σε χιλ. €)	2002	2003	2004
ΕΝΕΡΓΗΤΙΚΟ			
Εξοδα Εγκαταστάσεως	17.911,14	27.226,33	34.791,20
Μείον: Συσσωρευμένες Αποσβέσεις	(8.204,72)	(12.879,83)	(19.794,27)
ΑΝΑΠΟΣΒΕΣΤΑ ΕΞΟΔΑ ΕΓΚΑΤΑΣΤΑΣΗΣ	9.706,42	14.346,50	14.996,93
Ασώματα Πάγια	2.889,49	1.286,28	341,61
Μείον: Συσσωρευμένες Αποσβέσεις	(774,89)	(184,66)	(252,74)
Αναπόσβεστα Ασώματα Πάγια	2.114,61	1.101,62	88,87
Ενσώματα Πάγια	110.839,97	103.917,88	83.477,29
Μείον: Συσσωρευμένες Αποσβέσεις	(38.457,50)	(40.057,63)	(34.969,86)
Αναπόσβεστα Ενσώματα Πάγια	72.382,47	63.860,25	48.507,43
Συμμετοχές σε Συνδεδεμένες & λοιπές Επιχειρήσεις	34.799,74	35.799,63	35.675,14
Λοιπές Μακροπρόθεσμες Απαιτήσεις	18.602,73	18.605,94	18.578,37
ΣΥΝΟΛΟ ΠΑΓΙΟΥ ΕΝΕΡΓΗΤΙΚΟΥ	127.899,55	119.367,44	102.849,81
Αποθέματα	31.077,47	57.018,93	57.748,12
Πελάτες	16.467,55	18.307,39	22.316,87
Γραμμάτια & Επιταγές Εισπρακτέες	6.455,02	6.984,38	11.178,51
Βραχυπρόθεσμες απαιτήσεις κατά συνδεδεμένων & λοιπών επιχ.	57.125,68	73.259,10	65.818,38
Επισφαλείς - Επίδικοι πελάτες & χρεώστες	3.925,79	6.466,83	6.466,83
Χρεώστες Διάφοροι	19.077,45	12.126,54	13.380,53
Λογαριασμοί Διαχείρισης προκαταβολών & πιστώσεων	7.324,42	8.519,70	11.789,75
Χρεώγραφα	251,51	231,11	77,04
Διαθέσιμα	6.257,63	799,77	5.472,01
ΣΥΝΟΛΟ ΚΥΚΛ/ΝΤΟΣ ΕΝΕΡΓΗΤΙΚΟΥ	147.962,52	183.713,75	194.248,04
ΜΕΤΑΒΑΤΙΚΟΙ ΛΟΓΑΡΙΑΣΜΟΙ	40.793,32	13.761,12	2.996,26
ΣΥΝΟΛΟ ΕΝΕΡΓΗΤΙΚΟΥ	326.361,81	331.188,81	315.091,05
ΠΑΘΗΤΙΚΟ	2002	2003	2004
Μετοχικό Κεφάλαιο	104.174,98	104.174,98	104.174,98
Διαφορά από Έκδοση Μετοχών υπέρ το Άρτιο	36.739,33	35.794,66	34.849,99
Διαφορές Αναπροσαρμογής- Επιχορηγήσεις Επενδύσεων	12.878,24	12.868,31	12.876,53
Αποθεματικά	17.988,18	18.059,04	21.658,66
Αποτελέσματα εις Νέο	(1.805,88)	1.652,45	(3.598,37)
Διαφορά Ενοποίησης	(1.525,70)	(1.436,86)	(1.208,44)
Δικαιώματα Μειοψηφίας	1.335,10	1.724,07	10,62
Ίδιες Μετοχές	0,00	0,00	(158,59)
ΣΥΝΟΛΟ ΙΔΙΩΝ ΚΕΦΑΛΑΙΩΝ	169.784,24	172.836,65	168.605,39
ΠΡΟΒΛΕΨΕΙΣ	192,43	228,60	172,75
Δάνεια Τραπεζών	11.226,00	3.091,81	0,00
Λοιπές Μακροπρόθεσμες Υποχρεώσεις	20,38	23,68	13,86
ΣΥΝΟΛΟ ΜΑΚΡΟΠΡΟΘΕΣΜΩΝ ΥΠΟΧΡΕΩΣΕΩΝ	11.246,38	3.115,49	13,86
Προμηθευτές	27.357,54	20.880,23	16.164,26
Γραμμάτια & Επιταγές πληρωτέες	10.495,20	13.647,23	7.989,95
Τράπεζες	80.654,63	93.158,12	83.010,45
Προκαταβολές Πελατών	5.668,37	9.140,50	20.238,94
Φόροι-Τέλη	4.460,40	3.911,30	4.460,16

Ασφαλιστικοί Οργανισμοί	472,85	1.050,33	803,49
Υποχρεώσεις προς συνδεδεμένες & λοιπές επιχειρήσεις	5.448,76	9.434,11	11.471,46
Μερίσματα Πληρωτέα	1.238,96	1.219,90	1.218,52
Πιστωτές Διάφοροι	7.093,77	1.094,86	941,82
ΣΥΝΟΛΟ ΒΡΑΧΥΠΡΟΘΕΣΜΩΝ ΥΠΟΧΡΕΩΣΕΩΝ	142.890,48	153.536,57	146.299,05
ΣΥΝΟΛΟ ΥΠΟΧΡΕΩΣΕΩΝ	154.136,86	156.652,06	146.312,91
ΜΕΤΑΒΑΤΙΚΟΙ ΛΟΓΑΡΙΑΣΜΟΙ	2.248,28	1.471,51	0,00
ΣΥΝΟΛΟ ΠΑΘΗΤΙΚΟΥ	326.361,81	331.188,81	315.091,05

3.10 ΑΠΟΛΟΓΙΣΤΙΚΕΣ ΠΛΗΡΟΦΟΡΙΕΣ ΔΡΑΣΤΗΡΙΟΤΗΤΑΣ ΤΗΣ ΕΤΑΙΡΙΑΣ Α' ΕΝΝΙΑΜΗΝΟΥ 2005

Οι ακόλουθες συνοπτικές χρηματοοικονομικές πληροφορίες του Α' εννιαμήνου 2005 προέρχονται από τις λογιστικές καταστάσεις της αντίστοιχης περιόδου της ΕΥΚΛΕΙΔΗΣ, οι οποίες συντάχθηκαν από την Εταιρία βάσει των Διεθνών Προτύπων Χρηματοοικονομικής Πληροφόρησης και δεν έχουν επισκοπηθεί από τον Τακτικό Ορκωτό Ελεγκτή-Λογιστή της ΕΥΚΛΕΙΔΗΣ, κ. Στεφ. Ι. Κλιάφα της ΒΚΡ ΠΡΟΤΥΠΟΣ ΕΛΕΓΚΤΙΚΗ Α.Ε. (Α.Μ. Σ.Ο.Ε.Λ. 10891), καθώς δεν απαιτείται σύμφωνα με το Ν. 3229/2004.

Στοιχεία Ενοποιημένης Κατάστασης Αποτελεσμάτων Περιόδου 1/1-30/9/2005 (σε χιλ. €)		
	1/1-30/09/2004	1/1-30/09/2005
Κύκλος Εργασιών	50.148,00	53.015,00
Κόστος Πωληθέντων	(44.995,00)	(43.341,00)
Μικτά Κέρδη	5.153,00	9.674,00
(% στον κύκλο εργασιών)	10,28%	18,25%
Άλλα έσοδα εκμετάλλευσης	1.110,00	466,00
Έξοδα διοικητικής λειτουργίας	(3.219,00)	(2.343,00)
Κέρδη προ φόρων, χρηματοδοτικών και επενδυτικών αποτελεσμάτων και αποσβέσεων	12.849,00	11.369,00
(% στον κύκλο εργασιών)	25,62%	21,44%
Αποσβέσεις	(3.234,00)	(3.084,00)
Κέρδη προ φόρων, χρηματοδοτικών και επενδυτικών αποτελεσμάτων	9.615,00	8.285,00
(% στον κύκλο εργασιών)	19,17%	15,63%
Μείον: Χρηματοοικονομικά Έξοδα	(3.333,00)	(3.219,00)
Κέρδη προ φόρων	6.282,00	5.066,00
(% στον κύκλο εργασιών)	12,53%	9,56%
Μείον: Φόροι	(1.497,00)	(4.346,00)
Κέρδη μετά από φόρους	4.785,00	720,00
(% στον κύκλο εργασιών)	9,54%	1,36%
Κατανέμονται σε :		
Μετόχους Εταιρίας	4.624,00	720,00
Δικαιώματα Μειοψηφίας	161,00	0,00

ΣΤΟΙΧΕΙΑ ΕΝΟΠΟΙΗΜΕΝΟΥ ΙΣΟΛΟΓΙΣΜΟΥ (σε χιλ. €)		
	31.12.2004	30.9.2005
ΕΝΕΡΓΗΤΙΚΟ		
Πάγια στοιχεία Ενεργητικού	85.509,00	79.519,00
Συμμετοχές προς πώληση	30.000,00	30.000,00
Αποθέματα	1.802,00	3.488,00
Απαιτήσεις από πελάτες	19.090,00	33.805,00
Λοιπά Στοιχεία Ενεργητικού	40.929,00	40.135,00
Διαθέσιμα και Ταμειακά Ισοδύναμα	3.277,00	436,00
Σύνολο Ενεργητικού	180.607,00	187.383,00
ΠΑΘΗΤΙΚΟ		
Μακροπρόθεσμες τραπεζικές υποχρεώσεις	0,00	0,00
Μακροπρόθεσμες αναβαλλόμενες φορολογικές υποχρεώσεις	3.976,00	7.962,00
Λοιπές μακροπρόθεσμες υποχρεώσεις	14,00	14,00
Βραχυπρόθεσμες τραπεζικές υποχρεώσεις	82.895,00	92.361,00
Λοιπές βραχυπρόθεσμες τραπεζικές υποχρεώσεις	61.143,00	53.796,00
Σύνολο υποχρεώσεων	148.031,00	154.133,00
Καθαρή Θέση μετόχων Εταιρίας	32.576,00	33.250,00
Δικαιώματα Μειοψηφίας	0,00	0,00
Σύνολο Καθαρής Θέσης	32.576,00	33.250,00
Σύνολο Παθητικού	180.607,00	187.383,00

4. ΠΛΗΡΟΦΟΡΙΕΣ ΓΙΑ ΤΗΝ ΑΠΟΡΡΟΦΩΜΕΝΗ ΕΤΑΙΡΙΑ ΜΕΤΩΝ

4.1 ΓΕΝΙΚΑ

Η απορροφούμενη εταιρία με την επωνυμία «ΑΝΩΝΥΜΟΣ ΤΕΧΝΙΚΗ ΒΙΟΜΗΧΑΝΙΚΗ ΚΑΙ ΕΜΠΟΡΙΚΗ ΕΤΑΙΡΙΑ - ΜΕΤΩΝ Α.Ε.» έχει συσταθεί νόμιμα με το υπ' αριθμ. 12064/1969 συμβόλαιο της Συμβολαιογράφου Αθηνών κας Μαρίας Λεωνίδα Πολέμη. Δόθηκε άδεια σύστασης και εγκρίθηκε το καταστατικό της με την υπ' αριθμ. 8714/506/1969 απόφαση του Υπουργού Εμπορίου, η οποία δημοσιεύθηκε στο υπ' αριθμ. 131/14.3.1969 Φ.Ε.Κ. (Τεύχος Α.Ε. & Ε.Π.Ε.).

Το καταστατικό της που δημοσιεύθηκε κατά τα ανωτέρω κωδικοποιήθηκε σε ενιαίο κείμενο και δημοσιεύθηκε στο υπ' αρ. 14127/26.11.04 ΦΕΚ (Τεύχος Α.Ε. & Ε.Π.Ε.) . Σύμφωνα με το έγγραφο 812/06/δ.ς/20.01.06 της Δ/νσης ΑΕ & ΕΜΠΟΡΙΟΥ της Νομ. Αθηνών, δεν έχει τροποποιηθεί περαιτέρω μέχρι σήμερα.

Η εταιρία είναι καταχωρημένη στο Μητρώο Ανωνύμων Εταιριών με αριθμό 1359/01ΑΤ/Β/86/847.

Έδρα της εταιρίας, σύμφωνα με το άρθρο 2 του καταστατικού της, ορίστηκε ο Δήμος Μαρουσίου και ειδικότερα τα γραφεία της βρίσκονται στην οδό Αμαρουσίου-Χαλανδρίου 18-20, 151 25 Μαρούσι, τηλ. 210 6306 200.

Η διάρκεια της εταιρίας σύμφωνα με το άρθρο 3 του καταστατικού της ορίζεται πενήντα (50) έτη και αρχίζει από την ημέρα της δημοσίευσης της εγκριτικής απόφασης του αρχικού καταστατικού της Εταιρίας (ΦΕΚ 131/14.3.1969 Τεύχος Α.Ε. και Ε.Π.Ε.).

Σκοποί της εταιρίας, σύμφωνα με το άρθρο 4 του καταστατικού της, είναι:

α) Η μελέτη, επίβλεψη και εκτέλεση τεχνικών έργων πάσης φύσεως και ιδίως Δημοσίων, Δημοτικών ή Κοινοτικών, δια του υπ' αυτής κεκτημένου ειδικού εργοληπτικού πτυχίου έκτης (6ης) τάξεως, τόσο στην ημεδαπή όσο και στην αλλοδαπή είτε αυτοτελώς είτε εν συνεργασία, με οποιαδήποτε μορφή ή τύπο, μαζί με άλλα φυσικά ή νομικά πρόσωπα, ημεδαπά ή αλλοδαπά.

β) Όσον αφορά την εκτέλεση Δημοσίων, Δημοτικών, Κοινοτικών ή ιδιωτικών έργων, επιφυλασσομένων των διατάξεων του άρθρου 27 του παρόντος Καταστατικού, η Εταιρία εκτός των έργων εκείνων τα οποία αναλαμβάνει η ίδια δύναμει του εργολαβικού της διπλώματος έκτης (6ης) τάξεως, δικαιούται να εκτελεί και τα πάσης φύσεως έργα τα οποία αναλαμβάνονται από τα μέλη του Διοικητικού Συμβουλίου της και για τα οποία θα αποφασίζει το Διοικητικό Συμβούλιο. Στην περίπτωση αυτή τα οικονομικά αποτελέσματα των με τον τρόπο αυτό εκτελουμένων έργων από την Ανώνυμη Εταιρία, τα οποία θεωρούνται ότι αναλήφθηκαν για λογαριασμό της, θα αφορούν την ίδια την Ανώνυμη Εταιρία και όχι τον ανάδοχο των έργων.

γ) Η αγορά ακινήτων προς μεταπώληση ή η αγορά εκτάσεων γης προς δημιουργία οικιστικών περιοχών και, μετά τη βελτίωση και ανάπτυξη αυτών, η εμπορία και πώληση κατοικιών, ως επίσης και η αγορά με οποιοδήποτε αντάλλαγμα οικοπέδων προς ανέγερση παντός είδους κτισμάτων, όπως διαμερισμάτων, γραφείων, καταστημάτων ή αποθηκών προς μεταπώληση ή εκμετάλλευση.

δ) Η αντιπροσώπευση στην Ελλάδα πάσης φύσεως εμπορικών και βιομηχανικών οίκων ημεδαπών ή αλλοδαπών.

ε) Η συμμετοχή της εταιρίας σε υφιστάμενες ή συσταθησόμενες μετά παντός τρίτου φυσικού ή νομικού προσώπου κάθε μορφής εμπορικές, ασφαλιστικές, ξενοδοχειακές, ναυτιλιακές και τεχνικές επιχειρήσεις, που επιδιώκουν όμοιους ή παρόμοιους σκοπούς.

στ) Σκοπός της εταιρίας θεωρείται επίσης πάσα οιαδήποτε εμπορική, βιομηχανική και εξαγωγική δραστηριότητα ή εν γένει άσκηση εμπορίας και συμμετοχή ή σύμπραξη της εταιρίας με άλλες εταιρίες Ελληνικές ή ξένες, που επιδιώκουν τους αυτούς ή συναφείς σκοπούς.

ζ) Η ίδρυση βιομηχανίας παραγωγής έτοιμου σκυροδέματος, ασφαλτοσκυροδέματος και υλικών από σκυρόδεμα, ομοίως παραγωγής και επεξεργασίας αδρανών υλικών πάσης φύσεως, δια χρήσεως μηχανικών και λοιπών μέσων (σπαστηροτριβεία, λατομεία, κ.λ.π.), καθώς και η εμπορία των άνω υλικών.

η) Η ίδρυση βιομηχανικής μονάδας επισκευής μηχανών, μηχανημάτων οδοποιίας, αυτοκινήτων και εν γένει μεταφορικών μέσων.

θ) Η εισαγωγή, εξαγωγή και εμπορία παντός είδους προϊόντος ορυκτού πλούτου, υγρών ή στερεών καυσίμων, γεωργικών κτηνοτροφικών, αλιευτικών προϊόντων ή παντός είδους άλλων προϊόντων.

Για την επίτευξη των σκοπών της η εταιρία μπορεί να συνάπτει και δάνεια κάθε μορφής τόσο στην Ελληνική όσο και στη διεθνή κεφαλαιαγορά. Τα δάνεια αυτά μπορούν και να εκχωρούνται ή το προϊόν τους να διατίθεται στις επιχειρήσεις που η εταιρία συμμετέχει καθ' οιονδήποτε τρόπο. Η εταιρία μπορεί να παρέχει εγγυήσεις προς εξασφάλιση συναπτομένων δανείων υπέρ αυτής ή υπέρ τρίτων και ίδια υπέρ των επιχειρήσεων στις οποίες μετέχει με οποιοδήποτε τρόπο.

Στις 14/09/2002, Έκτακτη Γενική Συνέλευση των μετόχων της Εταιρίας ενέκρινε τη συγχώνευση με απορρόφηση από την εταιρία ΜΕΤΩΝ της ανώνυμης εταιρίας «ΔΟΜΙΚΑ ΕΡΓΑ Α.Τ.Ε.», στα πλαίσια του Ν. 2940/2001 για την επανάκριση των εργοληπτικών επιχειρήσεων. Στις 23/9/2002 καταχωρήθηκε στο Μητρώο Ανωνύμων Εταιρειών η υπ' αριθμ. 15130/02 απόφαση του Νομάρχη Αθηνών με την οποία εγκρίθηκε η παραπάνω συγχώνευση. Σαν συνέπεια, η εταιρία ΜΕΤΩΝ είναι κάτοχος εργοληπτικού πτυχίου 6ης τάξης.

Κύρια δραστηριότητα της εταιρίας είναι η εκτέλεση τεχνικών έργων πάσης φύσεως, ειδικευόμενη ωστόσο κυρίως στην κατασκευή μεγάλων δημόσιων τεχνικών έργων όπως υδραυλικών, οικοδομικών, χωματουργικών, οδικών, υπόγειων, σιδηρόδρομων, αρδευτικών και ενεργειακών.

Από την ίδρυσή της, σαν γενική κατασκευαστική εταιρία, η ΜΕΤΩΝ δραστηριοποιείται σε δημόσια έργα και έχει εκτελέσει μέχρι σήμερα μεγάλα έργα τόσο στην Ελλάδα όσο και στο εξωτερικό. Τα τελευταία χρόνια, σε συνεργασία με την εταιρία ΑΕΓΕΚ, έχει εκδηλώσει ενδιαφέρον και για την ανάληψη μεγάλων αυτοχρηματοδοτούμενων έργων. Ενδεικτικά, μέχρι σήμερα έχει εκτελέσει τα κάτωθι έργα:

Α/Α	ΕΡΓΟ	ΚΑΤΑΣΚΕΥΑΣΤΙΚΟ ΣΧΗΜΑ
1	ΜΕΤΡΟ ΑΘΗΝΩΝ Γραμμή 2: Σεπόλια - Δάφνη Γραμμή 3: Κεραμεικό - ΥΕΘΑ	Κ/Ξ VINCI - HOCHTIEF AG - SPIE - ΑΕΓΕΚ - ΜΕΤΩΝ
2	ΥΔΡΑΓΩΓΕΙΟ ΕΥΗΝΟΥ Κατασκευή έργων για την ενίσχυση της ύδρευσης της πρωτεύουσας από τον Εύηνο	Κ/Ξ ΑΕΓΕΚ - ΜΕΤΩΝ - ΕΥΚΛΕΙΔΗΣ - JAEGER Gmbh - SELI SPA
3	ΣΗΡΑΓΓΕΣ ΤΕΜΠΩΝ Κατασκευή σιδηροδρομικών, σιδηροδρομικής γέφυρας Πηνειού και χωματουργικών και λοιπών τεχνικών έργων για την νέα διπλή σιδηροδρομική γραμμή μεταξύ Ευαγγελισμού και Σ.Σ. Ραψάνης	Κ/Ξ ΑΕΓΕΚ - ΕΥΚΛΕΙΔΗΣ - ΑΚΤΩΡ - ΠΑΝΤΕΧΝΙΚΗ - ΠΡΟΜΗΘΕΑΣ - ΜΕΤΩΝ - JAEGER - SELI
4	ΠΑΘΕ ΑΕΡΙΝΟ - Μ. ΜΟΝΑΣΤΗΡΙ Εκτέλεση εργασιών πλήρους κατασκευής αυτοκινητοδρόμου με τα συνοδά του έργα στο τμήμα Αερινό - Μ. Μοναστήρι	Κ/Ξ ΜΗΧΑΝΙΚΗ - ΕΓΝΑΤΙΑ - ΠΑΡΝΩΝ - ΜΕΤΩΝ - ΠΑΝΤΕΧΝΙΚΗ - ΕΔΡΑΣΗ Χ. ΨΑΛΛΙΔΑΣ
5	ΠΑΘΕ ΑΓ. ΘΕΟΔΩΡΟΙ - ΑΛΜΥΡΟΣ Κατασκευή του αυτοκινητοδρόμου με τα συνοδά του έργα στο τμήμα Αγ. Θεόδωροι - Αλμυρός	Κ/Ξ ΕΥΚΛΕΙΔΗΣ - ΜΕΤΩΝ - CYBARCO
6	ΠΑΘΕ ΑΛΜΥΡΟΣ ΑΕΡΙΝΟ Κατασκευή του αυτοκινητοδρόμου με τα συνοδά του έργα στο τμήμα Αλμυρός - Αερινό	Κ/Ξ ΠΑΝΤΕΧΝΙΚΗ - ΜΕΤΩΝ
7	ΠΕΤΡΕΛΑΙΑΓΩΓΟΣ ΘΕΣ/ΚΗΣ - ΣΚΟΠΙΩΝ Βασική & λεπτομερής μελέτη, προμήθεια υλικών, κατασκευή, συναρμολόγηση, θέση σε λειτουργία του αγωγού μεταφοράς αργού πετρελαίου 16 ιντσών από Θεσσαλονίκη στα Σκόπια	Κ/Ξ ΕΥΚΛΕΙΔΗΣ - ΜΕΤΩΝ (Ιδιωτικό έργο)
8	ΜΕΤΡΟ ΑΘΗΝΩΝ Επέκταση γραμμής 2: Δάφνη - Ηλιούπολη Έργα Πολιτικού Μηχανικού	Κ/Ξ ΑΕΓΕΚ - ΜΕΤΩΝ
9	ΚΕΝΤΡΟ ΙΣΤΙΟΠΛΟΪΑΣ ΑΓ. ΚΟΣΜΑΣ Κατασκευή ολυμπιακού κέντρου Αγ. Κοσμάς (Α' Φάση)	ΜΕΤΩΝ

10	ΑΕΡΟΛΙΜΕΝΑΣ ΘΕΣΣΑΛΟΝΙΚΗΣ Ολοκλήρωση ανατολικής επέκτασης κτιρίου Αεροσταθμού στον Κρατικό Αερολιμένα Θεσσαλονίκης "ΜΑΚΕΔΟΝΙΑ"	ΜΕΤΩΝ
11	ΠΛΑΤΕΙΑ ΚΟΥΜΟΥΝΔΟΥΡΟΥ Διαμόρφωση πλατείας Ελευθερίας (Κουμουνδούρου)	Κ/Ξ ΜΕΤΩΝ - ΑΦΟΙ ΚΥΡΟΜΙΤΗ
12	ΗΡΙΔΑΝΟΣ Καθαρισμός, Στετέωση και Αποκατάσταση του Ηριδανού εντός του Σταθμού Μετρό "Μοναστηράκι"	ΜΕΤΩΝ
13	ΑΕΡΟΛΙΜΕΝΑΣ ΚΕΡΚΥΡΑΣ Νότια επέκταση δαπέδου στάθμευσης αεροσκαφών κρατικού αερολιμένα Κέρκυρας Ι. ΚΑΠΟΔΙΣΤΡΙΑΣ	ΜΕΤΩΝ

Ενώ σε εξέλιξη είναι τα κάτωθι έργα:

Α/Α	ΕΡΓΟ	ΚΑΤΑΣΚΕΥΑΣΤΙΚΟ ΣΧΗΜΑ
1	ΠΑΘΕ - ΚΑΤΕΡΙΝΗ Διέλευση αυτοκινητόδρομου ΠΑΘΕ δια της αστικής ζώνης Κατερίνης	Κ/Ξ ΑΤΤΙΚΑΤ - ΕΥΚΛΕΙΔΗΣ - ΜΕΤΩΝ - ΕΡΓΑΣ
2	ΦΡΑΓΜΑ ΓΑΔΟΥΡΑ Υδρευση Ρόδου από φράγμα Γαδουρά	Κ/Ξ ΜΕΤΩΝ - ΑΕΓΕΚ
3	ΛΑΓΚΑΔΑΣ Κτίρια εργατικών κατοικιών καινοφελή έργα στον Λαγκαδά Ν. Θεσσαλονίκης με την επωνυμία ΛΑΓΚΑΔΑΣ Ι	ΜΕΤΩΝ
4	ΣΥΓΓΡΟΥ - ΦΙΞ Σταθμός μετεπιβίβασης Συγγρού - Φιξ	Κ/Ξ ΑΕΓΕΚ - ΕΚΤΕΡ - ΜΕΤΩΝ
5	ΑΕΡΟΔΡΟΜΙΟ ΜΑΚΕΔΟΝΙΑ Νέα κυκλοφοριακή ρύθμιση στον Κρατικό Αερολιμένα Θεσσαλονίκης "ΜΑΚΕΔΟΝΙΑ"	Κ/Ξ ΜΕΤΩΝ - ΝΕΟΤΕΧΝΙΚΗ - ΤΕΚΑ
6	ΥΔΡΟΗΛΕΚΤΡΙΚΟ ΕΡΓΟ ΙΛΑΡΙΩΝΑ Κατασκευή φράγματος - εκχειλιστή - σταθμού παραγωγής και συναφών έργων	Κ/Ξ ΑΕΓΕΚ - ΜΕΤΩΝ
7	ΚΑΤΑΣΚΕΥΗ ΛΙΜΕΝΟΣ ΑΣΤΑΚΟΥ	Κ/Ξ ΑΕΓΕΚ - ΜΕΤΩΝ
8	ΠΑΛΙΟΥΡΗ ΙΩΑΝΝΙΝΩΝ Υδροηλεκτρικό έργο Παλιουρής Ιωαννίνων	ΜΕΤΩΝ

4.2 ΜΕΤΟΧΙΚΟ ΚΕΦΑΛΑΙΟ - ΜΕΤΟΧΙΚΗ ΣΥΝΘΕΣΗ

Το καταβεβλημένο μετοχικό κεφάλαιο της εταιρίας ανέρχεται σε € 35.239.404,48 και διαιρείται σε 2.996.548 κοινές ονομαστικές μετοχές ονομαστικής αξίας € 11,76 εκάστη.

Η μετοχική σύνθεση της εταιρίας κατά την Έκτακτη εξ αναβολής Γενική Συνέλευση της 2/3/2006 παρουσιάζεται στον πίνακα που ακολουθεί:

Μέτοχοι	Αριθμός Μετοχών	Ποσοστό
ΑΕΓΕΚ	1.496.250	49,93 %
Χιώνης Διονύσιος	409.320	13,66 %
Πολιτόπουλος Κων/νος (ως μεσεγγυούχος)*	297.560	9,93 %
Χιώνης Νικόλαος	263.384	8,79 %
Αρφάνης Γεώργιος	184.087	6,14 %
Αρφάνη Ελένη- Νίκη	184.087	6,14 %
Χιώνης Αλκιβιάδης	42.736	1,43 %
Πασχαλίδης Πασχάλης	42.736	1,43 %
Μενεγάτος Άγγελος	33.653	1,12 %
Μηλιούλης Ανδρέας	21.368	0,72 %
Μηλιούλης Αχιλλέας	21.367	0,71 %
ΣΥΝΟΛΟ	2.996.548	100,00 %

(*) Δυνάμει των δικαστικών αποφάσεων με αριθμ. 10329/01 & 4576/02 του Μον/λούς Πρωτ. Αθηνών

4.3 ΔΙΟΙΚΗΤΙΚΟ ΣΥΜΒΟΥΛΙΟ

Το σημερινό Διοικητικό Συμβούλιο της εταιρίας απαρτίζεται από 9 μέλη, εξελέγη από την Τακτική Γενική Συνέλευση των μετόχων της 21/6/2005 και συγκροτήθηκε σε σώμα με την από 21/6/2005 απόφαση του Διοικητικού Συμβουλίου, ως ακολούθως:

ΟΝΟΜΑΤΕΠΩΝΥΜΟ	ΘΕΣΗ ΣΤΟ Δ.Σ
Μιχαήλ Σίμας	Πρόεδρος Δ.Σ. & Διευθύνων Σύμβουλος
Παντελής Σκαρμούτσος	Αντιπρόεδρος
Μιχαήλ Βέρροιος	Μέλος
Γεώργιος Ματσακάς	Μέλος
Φωτεινή Σάχνικα	Μέλος
Νικόλας Καλλίνικος	Μέλος
Παναγιώτης Ρήγας	Μέλος

Η θητεία του ως άνω Διοικητικού Συμβουλίου λήγει την 21.6.2008.

4.4 ΠΑΓΙΑ ΠΕΡΙΟΥΣΙΑΚΑ ΣΤΟΙΧΕΙΑ - ΕΓΚΑΤΑΣΤΑΣΕΙΣ

4.4.1 Γήπεδα – Οικόπεδα – Κτιριακές Εγκαταστάσεις

Η εταιρία έχει στην κυριότητά της τα ακόλουθα ακίνητα, την 30.6.2005:

Α/Α	ΠΕΡΙΓΡΑΦΗ ΑΚΙΝΗΤΟΥ	ΤΟΠΟΘΕΣΙΑ	ΕΠΙΦΑΝΕΙΑ (ΣΕ Τ.Μ.)	ΑΞΙΑ ΚΤΗΣΗΣ (ΣΕ €)
1	ΟΙΚΟΠΕΔΟ	"ΒΟΡΡΟΣ" ΜΑΝΔΡΑ ΑΤΤΙΚΗΣ 25χλμ ΝΕΟ ΑΘΗΝΩΝ ΚΟΡΙΝΘΟΥ	19.094,56	775.085,04
2	ΟΙΚΟΠΕΔΟ *	"ΤΣΑΠΟΠΙΑ" ΡΑΧΗ ΣΑΜΗ ΙΩΑΝΝΙΝΩΝ	501,50	35.635,97
3	ΟΙΚΟΠΕΔΟ *	"ΠΕΤΡΑ-ΤΣΟΥΚΑ" ΑΝΑΤΟΛΗΣ ΙΩΑΝΝΙΝΩΝ	583,92	63.245,45
4	ΟΙΚΟΠΕΔΟ *	"ΠΕΤΡΑ-ΤΣΟΥΚΑ" ΑΝΑΤΟΛΗΣ ΙΩΑΝΝΙΝΩΝ	516,84	55.979,89
5	ΟΙΚΟΠΕΔΟ *	"ΠΕΤΡΑ-ΤΣΟΥΚΑ" ΑΝΑΤΟΛΗΣ ΙΩΑΝΝΙΝΩΝ	618,36	66.975,71
6	ΟΙΚΟΠΕΔΟ *	"ΠΕΤΡΑ-ΤΣΟΥΚΑ" ΑΝΑΤΟΛΗΣ ΙΩΑΝΝΙΝΩΝ	528,42	57.234,15
7	ΟΙΚΟΠΕΔΟ *	"ΠΕΤΡΑ-ΤΣΟΥΚΑ" ΑΝΑΤΟΛΗΣ ΙΩΑΝΝΙΝΩΝ	528,42	57.234,15
8	ΟΙΚΟΠΕΔΟ *	"ΠΕΤΡΑ-ΤΣΟΥΚΑ" ΑΝΑΤΟΛΗΣ ΙΩΑΝΝΙΝΩΝ	528,42	57.234,15
9	ΟΙΚΟΠΕΔΟ *	"ΠΕΤΡΑ-ΤΣΟΥΚΑ" ΑΝΑΤΟΛΗΣ ΙΩΑΝΝΙΝΩΝ	547,55	59.306,15
10	ΟΙΚΟΠΕΔΟ *	"ΠΕΤΡΑ-ΤΣΟΥΚΑ" ΑΝΑΤΟΛΗΣ ΙΩΑΝΝΙΝΩΝ	547,55	59.306,15
11	ΟΙΚΟΠΕΔΟ *	"ΠΕΤΡΑ-ΤΣΟΥΚΑ" ΑΝΑΤΟΛΗΣ ΙΩΑΝΝΙΝΩΝ	523,30	56.679,59
12	ΟΙΚΟΠΕΔΟ *	ΠΕΤΡΑ ΤΣΟΥΚΑ ΑΝΑΤΟΛΗΣ	151,36	16.394,08
13	ΑΓΡΟΚΤΗΜΑ (3215,66Μ² 1/3 ΕΞ ΑΔΙΑΙΡΕΤΟΥ)	ΚΑΚΟΤΡΑΦΟΣ ΑΧΙΛΛΕΙΩΝ ΚΕΡΚΥΡΑΣ	1.071,89	849,33
14	ΑΓΡΟΚΤΗΜΑ (1313,33 Μ² 1/3 ΕΞ ΑΔΙΑΙΡΕΤΟΥ)	"ΜΟΛΟΧΙΑ" Δ. ΑΧΙΛΛΕΙΩΝ ΚΕΡΚΥΡΑΣ	437,78	346,87
15	ΑΓΡΟΚΤΗΜΑ (908,72 Μ² 1/3 ΕΞ ΑΔΙΑΙΡΕΤΟΥ)	ΣΤΡΟΓΓΥΛΟ Δ.ΑΧΙΛΛΕΙΩΝ ΚΕΡΚΥΡΑΣ	302,91	240,02
16	ΑΓΡΟΚΤΗΜΑ (8.481,07 Μ² 1/3 ΕΞ ΑΔΙΑΙΡΕΤΟΥ)	"ΜΟΛΟΧΙ" Δ.ΑΧΙΛΛΕΙΩΝ ΚΕΡΚΥΡΑΣ	2.827,02	2.240,05
17	ΑΓΡΟΚΤΗΜΑ	ΔΡΥΜΩΝΑΣ ΑΙΤΩΛΟΑΚΑΡΝΑΝΙΑΣ	210,00	462,90
18	ΑΓΡΟΚΤΗΜΑ	ΔΡΥΜΩΝΑΣ ΑΙΤΩΛΟΑΚΑΡΝΑΝΙΑΣ	1.970,00	4.348,37
19	ΑΓΡΟΚΤΗΜΑ (21016 Μ² 1/2 ΕΞ ΑΔΙΑΙΡΕΤΟΥ)	ΓΕΛΑΔΟΣΤΡΑΤΑ ΤΡΙΚΑΛΩΝ	10.508,00	28.863,37
20	ΑΓΡΟΚΤΗΜΑ (2166,31 Μ² 1/2 ΕΞ ΑΔΙΑΙΡΕΤΟΥ)	ΣΥΚΙΑ ΡΑΨΑΝΗ ΛΑΡΙΣΑΣ	1.083,15	9.203,05
21	ΑΓΡΟΚΤΗΜΑ (2694,66 Μ² 1/2 ΕΞ ΑΔΙΑΙΡΕΤΟΥ)	ΣΥΚΙΑ ΡΑΨΑΝΗΣ	1347,33	9.203,05
22	ΑΓΡΟΚΤΗΜΑ (1276,56 Μ² 1/2 ΕΞ ΑΔΙΑΙΡΕΤΟΥ)	ΣΥΚΙΑ ΡΑΨΑΝΗΣ	638,28	3.668,38
23	ΑΓΡΟΚΤΗΜΑ (6090,60 Μ² 1/2 ΕΞ ΑΔΙΑΙΡΕΤΟΥ)	ΣΥΚΙΑ ΡΑΨΑΝΗΣ	3.045	15.407,19
24	ΑΓΡΟΚΤΗΜΑ (12.639,02 Μ² 1/2 ΕΞ ΑΔΙΑΙΡΕΤΟΥ)	ΣΥΚΙΑ ΡΑΨΑΝΗΣ	6.319,51	55.029,90
25	ΑΓΡΟΚΤΗΜΑ (3000 Μ² 1/2 ΕΞ ΑΔΙΑΙΡΕΤΟΥ)	ΣΥΚΙΑ ΡΑΨΑΝΗΣ	1.500,00	7.483,49
26	ΑΓΡΟΚΤΗΜΑ (6000 Μ² 1/2 ΕΞ ΑΔΙΑΙΡΕΤΟΥ)	ΣΥΚΙΑ ΡΑΨΑΝΗΣ	3.000,00	14.966,98
27	ΑΓΡΟΚΤΗΜΑ	ΚΑΛΟΕΡΙΑ ΠΡΕΒΕΖΗΣ	84.136,00	679.626,05
28	ΚΤΙΡΙΑ ΠΡΟΣΘΗΚΗ	ΕΛΕΥΣΙΝΑΣ	1589,50	643.982,49
29	ΔΙΩΡΟΦΟΣ ΟΙΚΙΑ	ΣΤΕΦΑΝΗ ΠΡΕΒΕΖΗΣ	172,00	32.288,52
	ΣΥΝΟΛΟ			2.868.520,49

* σήμερα έχουν πουληθεί

Στις 29.10.2004, η ΜΕΤΩΝ μισθώνει γραφεία, για τις λειτουργικές της ανάγκες, συνολικού εμβαδού 797 τ.μ. σε κτίριο επί της οδού Αμαρουσίου- Χαλανδρίου 18-20, αντί μηναίου μισθώματος € 18.546,00. Η διάρκεια της μίσθωσης είναι εξαετής και λήγει την 31.10.2010. Εκμισθωτής είναι η εταιρία ΑΕΓΕΚ.

Στις 17.6.1999, η ΜΕΤΩΝ εκμισθώνει στην «ΜΕΤΡΟ ΑΘΗΝΩΝ Κ/Ε ΕΡΓΟΥ ΠΟΛΙΤΙΚΟΥ ΜΗΧΑΝΙΚΟΥ» τμήμα αγροτεμαχίου συνολικής επιφάνειας 19.094 τ.μ. στο 25^ο χλμ. Εθνικής οδού Αθηνών Κορίνθου, στη Μάνδρα Αττικής, μέχρι και το 60,00% καθώς και χρήση 480 τ.μ. από τις υπάρχουσες εγκαταστάσεις, για αποθηκευτικό χώρο μηχανημάτων, εξοπλισμού και υλικών. Η διάρκεια ορίστηκε μέχρι την 30.5.2005 και το μίσθωμα συμφωνήθηκε σε € 4.402,05 μηνιαίως.

Μηχανολογικός Εξοπλισμός – Μεταφορικά Μέσα & Λοιπός Εξοπλισμός

Η αξία κτήσης του μηχανολογικού εξοπλισμού της εταιρίας ανήλθε σε € 5.091,00 χιλ. των μεταφορικών μέσων σε € 801,49 χιλ. και των επίπλων και λοιπού εξοπλισμού σε € 163,00 χιλ. σύμφωνα με τα στοιχεία του ισολογισμού την 31/12/2004, ενώ η αναπόσβεστη αξία τους διαμορφώθηκε αντίστοιχα σε € 1.792,18 για τα μηχανήματα, σε € 165,40 χιλ. για τα μεταφορικά μέσα και σε € 12,29 χιλ. για τα έπιπλα και τον λοιπό εξοπλισμό.

Για τη χρονική περίοδο 1.1.2005-30.6.2005, η συνολική αναπόσβεστη αξία του μηχανολογικού εξοπλισμού ανήλθε σε € 1.948 χιλ. και των μεταφορικών μέσων σε € 248 χιλ. Στον πίνακα που ακολουθεί περιγράφεται ο μηχανολογικός εξοπλισμός και τα μεταφορικά μέσα της ΜΕΤΩΝ, η αξία κτήσης και η αναπόσβεστη αξία τους κατά την 30.6.2005:

Κατηγορία Παγίου	Αξία Κτήσης (σε €)	Αναπόσβεστη Αξία (σε €)	Τεμ.
ΑΝΤΛΙΕΣ ΝΕΡΟΥ	30.931,50	4.585,60	62
ΓΕΡΑΝΟΙ ΑΥΤΟΚΙΝΟΥΜΕΝΟΙ	13.099,49	5.149,63	4
ΒΟΗΘΗΤΙΚΑ ΑΝΥΨΩΤΙΚΑ	46.221,35	28.491,28	4
ΓΕΡΑΝΟΙ ΟΙΚΟΔΟΜΙΚΟΙ	275.758,61	186.162,09	6
ΒΑΡΕΑ ΑΝΑΤΡΕΠΟΜΕΝΑ (OFF ROAD)	414.122,21	265.856,63	8
ΠΡΟΩΘΗΤΗΡΕΣ	206.437,99	49.892,04	3
ΕΝΑΠΟΘΕΤΕΣ ΑΓΩΓΩΝ	119.525,29	80.278,72	10
ΕΚΣΚΑΦΕΙΣ	242.020,29	133.485,84	12
ΣΥΜΠΥΚΝΩΤΕΣ ΕΛΑΦΩΝ	44.932,99	18.758,23	3
ΔΙΑΜΟΡΦΩΤΗΡΕΣ	50.232,06	9.393,74	1
ΦΟΡΤΩΤΕΣ	394.421,39	212.440,48	16
ΠΡΕΣΣΕΣ ΜΠΕΤΟΝ	21.201,02	2.294,84	3
ΕΚΤΟΞΕΥΤΗΡΕΣ ΣΚΥΡΟΔΕΜΑΤΟΣ	153.672,44	88.193,40	7
ΜΠΕΤΟΝΙΕΡΕΣ ΒΟΗΘΗΤΙΚΕΣ	211,30	1,00	1
ΒΟΗΘΗΤΙΚΑ ΜΗΧΑΝΗΜΑΤΑ ΤΣΙΜΕΝΤΟΥ	11.885,73	2.422,83	2
ΑΕΡΟΣΥΜΠΙΕΣΤΕΣ >= 60 CFM	171.961,83	44.356,23	33
ΔΙΑΤΡΗΤΙΚΑ ΦΟΡΕΙΑ	350.662,14	103.826,96	7
ΓΕΩΤΡΥΠΑΝΑ	21.208,81	11.021,22	2
ΔΙΑΤΡΗΤΙΚΑ ΣΗΡΑΙΤΩΝ	307.719,33	75.409,52	3
ΑΝΤΛΙΕΣ ΤΣΙΜΕΝΤΟΝΕΣΕΩΝ/ΜΠΕΤΟΝΙΤΗ	10.137,00	5,00	5
ΤΡΟΧΙΣΤΙΚΑ	152,60	1,00	1
ΥΔΡΑΥΛΙΚΕΣ ΣΦΥΡΕΣ	47.177,00	20.547,60	7
ΣΥΓΚΡΟΤΗΜΑΤΑ ΑΔΡΑΝΩΝ	242.324,52	22.227,67	2
ΣΥΓΚΡΟΤΗΜΑΤΑ ΣΚΥΡΟΔΕΜΑΤΟΣ/ΜΙΞΕΩΣ ΑΔΡΑΝΩΝ	439.412,00	128.283,99	6
ΣΥΜΠΙΕΣΤΕΣ ΕΛΑΦΩΝ ΜΗ ΑΥΤΟΚΙΝΟΥΜΕΝΟΙ	9.524,89	170,08	6
ΒΟΗΘΗΤΙΚΑ ΜΗΧΑΝΗΜΑΤΑ ΥΠΟΓΕΙΩΝ ΕΡΓΩΝ	82.953,07	39.595,89	11
ΗΛΕΚΤΡΟΣΥΓΚΟΛΗΣΕΙΣ ΠΕΤΡΕΛΑΙΟΥ	2.578,83	2.049,03	2
ΑΝΥΨΩΤΙΚΟΙ ΜΗΧΑΝΙΣΜΟΙ	13.484,21	3.965,45	11
ΗΛΕΚΤΡΟΠΑΡΑΓΩΓΑ ΖΕΥΓΗ >= 50 KVA	42.049,38	3.114,43	17
ΗΛΕΚΤΡΟΣΥΓΚΟΛΛΗΣΕΙΣ ΗΛΕΚΤΡΙΚΕΣ	10.479,16	4.416,75	10
ΜΗΧΑΝΗΜΑΤΑ ΜΗΧΑΝΟΥΡΓΕΙΟΥ	29.528,65	17.592,14	15
ΓΕΝΝΗΤΡΙΕΣ ΒΟΗΘΗΤΙΚΕΣ < 50 KVA	1.871,42	86,03	2
ΔΙΑΦΟΡΑ ΤΕΧΝΙΚΩΝ ΕΓΚΑΤΑΣΤΑΣΕΩΝ	7.711,14	840,66	6
ΚΙΝΗΤΕΣ ΕΓΚΑΤΑΣΤΑΣΕΙΣ	62.323,88	46.475,36	45
ΕΞΟΠΛΙΣΜΟΣ ΕΠΕΞ.ΣΙΔΗΡΟΥ ΟΠΛΙΣΜΟΥ/ΣΩΛΗΝΩΝ	3.100,00	2.454,37	1
ΕΞΟΠΛΙΣΜΟΣ ΗΛΕΚΤΡΙΚΩΝ ΕΓΚΑΤΑΣΤΑΣΕΩΝ	48.484,95	12.270,92	13
ΕΞΟΠΛΙΣΜΟΣ ΨΥΞΗΣ-ΘΕΡΜΑΝΣΗΣ ΚΑΙ ΕΞΑΡΤΗΜΑΤΙΣΜΟΣ	988,11	500,00	1
ΓΕΡΑΝΟΓΕΦΥΡΕΣ	143.909,49	99.603,20	5
ΑΝΤΛΙΕΣ ΑΓΚΥΡΙΩΝ	8.578,14	2.868,24	3
ΑΕΡΟΣΦΥΡΕΣ ΧΕΙΡΟΣ	15.544,34	2.735,23	21
ΔΟΝΗΤΕΣ ΜΠΕΤΟΝ	2.394,62	204,70	12
ΕΡΓΑΛΕΙΑ ΧΕΙΡΟΣ	4.981,34	2.902,10	20
ΕΞΟΠΛΙΣΜΟΣ ΑΝΑΤΙΝΑΞΕΩΝ	1.452,68	1,00	1
ΤΟΠΟΓΡΑΦΙΚΑ ΟΡΓΑΝΑ	19.682,00	10.322,21	15
ΗΛΕΚΤΡΙΚΑ ΟΡΓΑΝΑ ΚΑΙ ΣΥΣΚΕΥΕΣ	4.026,16	2,00	2
ΜΕΤΑΛΛΙΚΑ ΙΚΡΙΩΜΑΤΑ/ΕΞΑΡΤΗΜΑΤΑ	370,00	351,60	2

ΚΑΛΟΥΠΙΑ (ΣΙΔΗΡΟΤΥΠΟΙ)	408.323,00	191.085,53	12
ΜΗΧΑΝΗΜΑΤΑ ΔΙΑΦΟΡΑ	42.617,92	10.519,50	12
ΕΞΑΡΤΗΣΕΙΣ ΜΗΧΑΝΙΚΟΥ ΕΞΟΠΛΙΣΜΟΥ	2.058,35	834,48	4
ΣΥΝΟΛΟ ΜΗΧΑΝΟΛΟΓΙΚΟΥ ΕΞΟΠΛΙΣΜΟΥ (Α)	4.584.444,62	1.948.046,44	457
ΛΕΩΦΟΡΕΙΑ	38.338,93	1.500,00	3
ΑΥΤΟΚΙΝΗΤΑ ΜΙΚΡΑ (Ε.Ι.Χ.)	203.046,80	85.333,58	17
ΦΟΡΤΗΓΑ ΑΝΑΤΡΕΠΟΜΕΝΑ	255.959,90	73.213,17	12
ΤΡΑΚΤΟΡΕΣ	34.110,42	14.524,62	3
ΑΥΤΟΚΙΝΗΤΑ ΜΙΚΡΑ (ΦΟΡΤΗΓΑΚΙΑ)	26.140,07	18.601,93	19
ΡΥΜΟΥΛΚΟΥΜΕΝΑ-ΝΤΑΛΙΚΕΣ	18.908,34	9.069,12	6
ΦΟΡΤΗΓΑ ΜΠΕΤΟΝΙΕΡΕΣ	59.908,25	22.845,49	4
ΒΥΤΙΑ ΠΕΤΡΕΛΑΙΟΥ ΝΕΡΟΥ	3.509,19	1.000,00	1
ΑΥΤΟΚΙΝΗΤΑ ΛΙΠΑΝΤΙΚΑ ΤΡΟΦΟΔΟΤΙΚΑ	40.835,00	9.849,86	2
ΠΛΩΤΑ ΜΕΣΑ	29.230,60	3,00	3
ΕΛΚΥΣΤΗΡΕΣ ΓΕΩΡΓΙΚΟΙ	5.256,42	957,66	2
ΑΥΤΟΚΙΝΗΤΑ ΒΟΗΘΗΤΙΚΑ	24.907,01	11.185,75	4
ΣΥΝΟΛΟ ΜΕΤΑΦΟΡΙΚΩΝ ΜΕΣΩΝ (Β)	740.150,93	248.084,18	76
ΣΥΝΟΛΟ (Α+Β)	5.324.595,55	2.196.130,62	533

Εγγυήσεις - Εμπράγματα Ασφάλειες

Για λογαριασμό της εταιρία ΜΕΤΩΝ κατά τις 31.12.04 είχαν εκδοθεί από τράπεζες και ασφαλιστικά ταμεία, οι παρακάτω εγγυητικές επιστολές:

ΤΡΑΠΕΖΕΣ	ΣΥΜ/ΧΗΣ	ΚΑΛΗΣ ΕΚΤΕΛΕΣΗΣ	ΠΡΟΚ/ΛΩΝ	ΔΕΚΑΤΩΝ	ΛΟΙΠΕΣ	ΣΥΝΟΛΑ (ΣΕ €)
ΕΘΝΙΚΗ		598.689,79		260.487,78		859.177,57
BNP PARIBAS		2.293.696,31				2.293.696,31
ALPHA BANK	1.322.636,00	7.185.576,76	408.401,00	511.074,88		9.427.688,64
ΠΕΙΡΑΙΩΣ ΤΡΑΠΕΖΑ		3.508.132,16		443.038,76		3.951.170,92
ΓΕΝΙΚΗ ΤΡΑΠΕΖΑ		1.546.425,37				1.546.425,37
ΕΜΠΟΡΙΚΗ ΤΡΑΠΕΖΑ		3.220.197,02		229.285,23		3.449.482,25
ΤΡΑΠΕΖΑ ΑΤΤΙΚΗΣ		293.470,00		206.265,00		499.735,00
ΤΡΑΠΕΖΑ HSBC		547.322,00				547.322,00
ARAB BANK		1.496.722,68				1.496.722,68
ΤΣΜΕΔΕ	6.703.592,00	1.132.698,46		30.814,38		7.867.104,84
CREDIT LYONNES		978.272,61				978.272,61
SOCIETE GENERALE		1.630.453,46		273.348,20		1.903.801,66
ΤΡΑΠΕΖΑ ΚΥΠΡΟΥ					7.923,70	7.923,70
ΣΥΝΟΛΟ	8.026.228,00	24.431.656,62	408.401,00	1.954.314,23	7.923,70	34.828.523,55

Επίσης, επί των παγίων της εταιρίας ΜΕΤΩΝ υφίστανται προσημειώσεις ύψους € 6.634.922,96.

Σημειώνεται ότι, η εταιρία δεν έχει δώσει ούτε έχει λάβει εγγυήσεις από άλλη εταιρία, πλην των εταιριών ΑΕΓΕΚ και ΜΕΤΩΝ, οι οποίες περιγράφονται στο κεφάλαιο 2.4.3.4 «Εγγυήσεις-Προσημειώσεις-Υποθήκες-Εμπράγματα Ασφάλειες».

4.5 ΣΥΜΜΕΤΟΧΕΣ

Στον πίνακα που ακολουθεί παρουσιάζονται οι σημαντικότερες συμμετοχές της εταιρίας ΜΕΤΩΝ σε συνδεδεμένες και λοιπές επιχειρήσεις/εν ζωή κοινοπραξίες κατά την 30.6.2005. Δεν παρουσιάζονται οι συμμετοχές της ΜΕΤΩΝ σε υπό εκκαθάριση εταιρίες:

Α/α	Επωνυμία εταιρίας/κοινοπραξίας	Ποσοστό Συμμετοχής
	Συμμετοχή σε εταιρίες	
1.	ΕΤΕΠΑΛ ΑΕ	12,56%
2.	ΕΛΠΕΤ ΒΑΛΚΑΝΙΚΗ Α.Ε. (προς πώληση)	7,00%
3.	ΑΣΤΑΚΟΣ ΤΕΡΜΙΝΑΛ Α.Ε.	40,00%
4.	ΑΚΑΡΠΟΡΤ Α.Ε.	25,00%
5.	ΕΡΩΝΗΣ Α.Ε. (διακοπή δραστηριότητας 1.6.2005)	10,00%
	Συμμετοχή σε εν ζωή κοινοπραξίες	
1.	Κ/Ξ ΑΕΓΕΚ – ΜΕΤΩΝ «Έργο ΥΗΕ Ιλαρίωνα»	30,00%
2.	Κ/Ξ ΑΕΓΕΚ – ΜΕΤΩΝ «Έργο Λιμένας Αστακού»	45,00%
3.	Κ/Ξ ΑΕΓΕΚ – ΕΚΤΕΡ – ΜΕΤΩΝ «Έργο Σταθμός Μετρό Φιξ»	33,30%
4.	Κ/Ξ ΜΕΤΩΝ – ΑΕΓΕΚ «Έργο Φράγμα Γαδουρά Ρόδου»	50,00%
5.	Κ/Ξ ΜΕΤΩΝ – ΝΕΟΤΕΧΝΙΚΗ - ΤΕΚΑ «Έργο κυκλοφοριακής ρύθμισης αεροδρομίου ΜΑΚΕΔΟΝΙΑ»	50,00%

4.6 ΠΡΟΣΩΠΙΚΟ

Η εξέλιξη του προσωπικού κατά την τελευταία τριετία 2002-2004 καθώς και την 30.6.2005 έχει ως εξής:

Μ.Ο. ΑΠΑΣΧΟΛΟΥΜΕΝΩΝ	2002	2003	2004	30.6.2005
Διοικητικό Προσωπικό	52	38	39	47
Εργατοτεχνικό Προσωπικό	32	20	23	33
ΣΥΝΟΛΟ	84	58	62	80

4.7 ΑΠΟΛΟΓΙΣΤΙΚΕΣ ΠΛΗΡΟΦΟΡΙΕΣ ΔΡΑΣΤΗΡΙΟΤΗΤΑΣ ΤΗΣ ΕΤΑΙΡΙΑΣ ΜΕΤΩΝ 2002-2004

4.7.1 Χρηματοοικονομικές Πληροφορίες Αποτελεσμάτων 2002-2004

Οι ακόλουθες χρηματοοικονομικές πληροφορίες προέρχονται από τις δημοσιευμένες εταιρικές οικονομικές καταστάσεις των χρήσεων 2002-2004. Τον έλεγχο της δημοσιευμένης εταιρικής οικονομικής κατάστασης της εταιρίας ΜΕΤΩΝ για τις χρήσεις 2002-2004 που συντάχθηκε βάσει του ΕΓΛΣ, διενήργησε ο Ορκωτός Ελεγκτής-Λογιστής κ. Γεώργιος Π. Κασσιμάτης (Α.Μ.Σ.Ο.Ε.Λ. 10841) της ΕΥΡΩΕΛΕΓΚΤΙΚΗ Α.Ε., Στουρνάρη 25 106 82 Αθήνα, τηλ. 210 3800082 . Τα σχετικά πιστοποιητικά του τακτικού ελέγχου των δημοσιευμένων οικονομικών καταστάσεων των χρήσεων 2002-2004 που συντάχθηκαν βάσει του ΕΓΛΣ είναι διαθέσιμα στα γραφεία της Εταιρίας ΑΕΓΕΚ, Λεωφ. Αμαρουσίου-Χαλανδρίου 18-20, Μαρούσι.

ΠΙΝΑΚΑΣ ΑΠΟΤΕΛΕΣΜΑΤΩΝ (σε χιλ. €)	2002	2003	2004
Κύκλος Εργασιών:			
Εταιρίας	26.942,08	4.902,11	5.774,92
Κοινοπραξιών	59.754,87	48.772,13	40.786,89
Συνολικός Κύκλος Εργασιών	86.696,95	53.674,23	46.561,81
Μείον: Κόστος εκτέλεσης έργων (1)	(19.347,11)	(6.175,15)	(4.869,88)
Μικτό Κέρδος (προ αποσβέσεων)	7.594,97	(1.273,05)	905,04
(% επί του κύκλου εργασιών Εταιρίας)	28,19%	-25,97%	15,67%
Πλέον: Λοιπά Έσοδα Εκμετάλλευσης	324,63	707,30	575,00
Σύνολο	7.919,60	(565,74)	1.480,05
% επί του Κύκλου Εργασιών Εταιρίας	29,39%	-11,54%	25,63%
Μείον: Έξοδα Διοίκησης (1)	(7.593,68)	(2.157,92)	(2.393,15)
% επί του Κύκλου Εργασιών Εταιρίας	28,19%	44,02%	41,44%
Λειτουργικό Αποτέλεσμα (1)	325,92	(2.723,67)	(913,10)
(% επί του κύκλου εργασιών Εταιρίας)	1,21%	-55,56%	-15,81%
Πλέον: Έσοδα Συμμετοχών	42,82	0,00	0,00
Πλέον: Έσοδα Συμμετοχών σε κοινοπραξίες	7.702,27	10.697,51	9.466,06
Πλέον: Έσοδα Χρεογράφων	0,00	0,00	0,00
Πλέον: Κέρδη Πώλησης Συμμετοχών & Χρεογράφων	0,00	1.414,41	0,00
Μείον: Προβλέψεις Υποτίμησης Συμ/ών & Χρεογράφων	0,00	0,00	0,00
Μείον: Ζημιές από συμμετοχή σε Κοινοπραξίες	(1.371,78)	(754,87)	(562,73)
Πλέον: Έκτακτα & Ανόργανα Έσοδα	735,67	208,27	46,80
Μείον: Έκτακτα & Ανόργανα Έξοδα	(22,38)	(158,30)	(102,77)
Κέρδη προ Τόκων, Αποσβέσεων & Φόρων	7.412,53	8.683,35	7.934,25
(% επί του συνολικού κύκλου εργασιών)	8,55%	16,18%	17,04%
Πλέον : Πιστωτικοί Τόκοι & Συναφή Έσοδα	26,83	0,00	17,41
Μείον : Χρεωστικοί Τόκοι & Συναφή Έξοδα	(971,23)	(820,59)	(804,47)
Κέρδη προ Αποσβέσεων και Φόρων	6.468,13	7.862,76	7.147,18
(% επί του συνολικού κύκλου εργασιών)	7,46%	14,65%	15,35%
Μείον: Αποσβέσεις (Συνολικές)	(697,68)	(547,78)	(478,10)
Κέρδη προ Φόρων	5.770,45	7.314,99	6.669,08
(% επί του συνολικού κύκλου εργασιών)	6,66%	13,63%	14,32%
Μείον: Φόρος εισοδήματος & λοιποί φόροι	(2.454,37)	(1.708,50)	(1.494,24)
Κέρδη μετά από Φόρους χρήσης	3.316,09	5.606,49	5.174,84
(% επί του συνολικού κύκλου εργασιών)	3,82%	10,45%	11,11%
Μείον: Διαφορές φορολογικού ελέγχου πρ/νων χρήσεων	(56,68)	(113,68)	(369,32)
Κέρδη μετά από φόρους χρήσης & διαφορές φορολ. ελέγχου πρ/νων χρήσεων	3.259,41	5.492,81	4.805,52

ΣΗΜΕΙΩΣΕΙΣ

- (1) Οι αποσβέσεις για όλες τις χρήσεις διενεργούνται επί του Κόστους εκτέλεσης έργων και των Εξόδων Διοίκησης. Για τον υπολογισμό του Μικτού Κέρδους και του Λειτουργικού Αποτελέσματος των χρήσεων 2002-2004 έχουν αφαιρεθεί οι ενσωματωμένες αποσβέσεις ως εξής.

ΕΠΙΜΕΡΙΣΜΟΣ ΑΠΟΣΒΕΣΕΩΝ (σε €)	2002	2003	2004
Κόστος Εκτέλεσης Έργων	0,00	137.998,07	0,00
Εξοδα Διοίκησης	697.680,79	409.777,35	478.104,19
ΣΥΝΟΛΟ	697.680,79	547.775,42	478.104,19

- (2) Κατά τις χρήσεις 2002-2004 δεν καταβλήθηκαν αμοιβές Δ.Σ.
- (3) Οι φόροι φορολογικού ελέγχου προηγούμενων χρήσεων παρουσιάζονται όπως εμφανίζονται στις δημοσιευμένες οικονομικές καταστάσεις.

4.7.2 Χρηματοοικονομικές Πληροφορίες Ισολογισμών 2002-2004

Στον πίνακα που ακολουθεί παρατίθενται συνοπτικά στοιχεία από τους δημοσιευμένους ενοποιημένους ισολογισμούς της εταιρίας για την τριετία 2002-2004:

ΙΣΟΛΟΓΙΣΜΟΙ (ποσά σε χιλ. €)	2002	2003	2004
ΕΝΕΡΓΗΤΙΚΟ			
Εξοδα Εγκαταστάσεως	267,41	270,62	271,03
Μειον: Συσσωρευμένες Αποσβέσεις	(154,16)	(206,42)	(256,73)
ΑΝΑΠΟΣΒΕΣΤΑ ΕΞΟΔΑ ΕΓΚΑΤΑΣΤΑΣΗΣ	113,26	64,20	14,30
Ασώματα Πάγια	0,00	0,00	0,00
Μειον: Συσσωρευμένες Αποσβέσεις	0,00	0,00	0,00
Αναπόσβεστα Ασώματα Πάγια	0,00	0,00	0,00
Ενσώματα Πάγια	9.764,29	8.717,67	8.961,64
Μειον: Συσσωρευμένες Αποσβέσεις	(5.376,93)	(4.469,20)	(4.757,76)
Αναπόσβεστα Ενσώματα Πάγια	4.387,36	4.248,46	4.203,88
Συμμετοχές σε Συνδεδεμένες & λοιπές Επιχειρήσεις	15.326,04	14.815,84	18.321,41
Τίτλοι με χαρακτήρα ακινητοποιήσεων	8.202,78	8.202,78	8.202,78
Λοιπές Μακροπρόθεσμες Απαιτήσεις	14,01	5,82	5,67
ΣΥΝΟΛΟ ΠΑΓΙΟΥ ΕΝΕΡΓΗΤΙΚΟΥ	27.930,19	27.272,90	30.733,73
Αποθέματα	74,88	32,14	31,34
Πελάτες	1.229,43	798,89	59,14
Γραμμάτια & Επιταγές Εισπρακτές	0,00	0,00	0,00
Βραχυπρόθεσμες απαιτήσεις κατά συνδεδεμένων & λοιπών επιχειρήσεων	29.657,46	37.752,24	42.394,56
Απαιτήσεις κατά οργάνων διοίκησης	3.733,81	0,00	0,00
Επισφαλείς - Επίδικοι πελάτες & χρεώστες	884,07	3.344,38	4.097,09
Χρεώστες Διάφοροι	9.786,37	13.831,76	15.237,17
Λογαριαμοί Διαχείρισης προκαταβολών & πιστώσεων	80,20	78,19	90,12
Χρεώγραφα	0,00	0,00	0,00
Διαθέσιμα	346,62	1.311,67	302,93
ΣΥΝΟΛΟ ΚΥΚΛ/ΝΤΟΣ ΕΝΕΡΓΗΤΙΚΟΥ	45.792,85	57.149,28	62.212,35
ΜΕΤΑΒΑΤΙΚΟΙ ΛΟΓΑΡΙΑΣΜΟΙ	1.776,97	11,28	67,29
ΣΥΝΟΛΟ ΕΝΕΡΓΗΤΙΚΟΥ	75.613,26	84.497,65	93.027,66

ΠΑΘΗΤΙΚΟ	2002	2003	2004
Μετοχικό Κεφάλαιο	35.239,40	35.239,40	35.239,40
Διαφορά από Έκδοση Μετοχών υπέρ το Άρτιο	0,00	0,00	0,00
Διαφορές Αναπροσαρμογής- Επιχορηγήσεις Επενδύσεων	5.139,79	5.139,79	5.132,18
Αποθεματικά	6.218,14	7.648,47	10.324,52
Αποτελέσματα εις Νέο	(7.022,20)	(483,99)	1.645,48
ΣΥΝΟΛΟ ΙΔΙΩΝ ΚΕΦΑΛΑΙΩΝ	39.575,15	47.543,68	52.341,59
ΠΡΟΒΛΕΨΕΙΣ	360,31	631,06	735,12
Δάνεια Τραπεζών	0,00	0,00	0,00
Μακροπρόθεσμες Υποχρεώσεις προς λοιπές συμ/κού ενδιαφέροντος επιχ.	7.671,05	7.671,05	5.352,12
ΣΥΝΟΛΟ ΜΑΚΡΟΠΡΟΘΕΣΜΩΝ ΥΠΟΧΡΕΩΣΕΩΝ	7.671,05	7.671,05	5.352,12
Προμηθευτές	2.264,13	1.413,10	1.783,65
Γραμμάτια & Επιταγές πληρωτέες	1.604,50	711,97	382,02
Τράπεζες	15.552,19	14.689,41	14.125,63
Προκαταβολές Πελατών	410,43	234,35	1.077,74
Φόροι-Τέλη	194,71	150,40	325,91
Ασφαλιστικοί Οργανισμοί	145,30	65,41	102,03
Μακροπρόθεσμες Υποχρεώσεις πληρωτέες στην επόμενη χρήση	0,00	0,00	2.318,93
Υποχρεώσεις προς συνδεδεμένες & λοιπές επιχειρήσεις	1.455,68	2.576,72	5.832,96
Μερίσματα Πληρωτέα	124,14	79,25	12,84
Πιστωτές Διάφοροι	6.247,79	8.731,26	8.637,11
ΣΥΝΟΛΟ ΒΡΑΧΥΠΡΟΘΕΣΜΩΝ ΥΠΟΧΡΕΩΣΕΩΝ	27.998,87	28.651,86	34.598,83
ΣΥΝΟΛΟ ΥΠΟΧΡΕΩΣΕΩΝ	35.669,92	36.322,91	39.950,95
ΜΕΤΑΒΑΤΙΚΟΙ ΛΟΓΑΡΙΑΣΜΟΙ	7,89	0,00	0,00
ΣΥΝΟΛΟ ΠΑΘΗΤΙΚΟΥ	75.613,26	84.497,65	93.027,66

5. ΣΗΜΕΙΩΜΑ ΜΕΤΟΧΙΚΟΥ ΤΙΤΛΟΥ

5.1 ΠΕΡΙΓΡΑΦΗ ΤΗΣ ΣΥΓΧΩΝΕΥΣΕΩΣ

Οι Β' Επαναληπτικές Έκτακτες Γενικές Συνελεύσεις των μετόχων της ΑΕΓΕΚ, κατόχων κοινών και προνομιούχων, που έγιναν στις 11/3/2006, αποδεχόμενες την εισήγηση του Διοικητικού Συμβουλίου και μετά από ακρόαση της σχετικής έκθεσης αυτού, ενέκριναν το Σχέδιο Σύμβασης Συγχώνευσης δι' απορροφήσεως των εταιριών ΕΥΚΛΕΙΔΗΣ και ΜΕΤΩΝ.

Στη Β' Επαναληπτική Έκτακτη Γενική Συνέλευση της 11/3/2006 της απορροφώσας εταιρίας ΑΕΓΕΚ παραστάθηκαν μέτοχοι, κάτοχοι κοινών ονομαστικών μετοχών που εκπροσωπούσαν το 33,75% του συνόλου των μετά ψήφου μετοχών ενώ το σχέδιο σύμβασης συγχώνευσης εγκρίθηκε με 100,00% επί των παρευρισκομένων εχόντων δικαίωμα ψήφου. Επίσης, στη Β' Επαναληπτική Έκτακτη Γενική Συνέλευση της 11/3/2006 της απορροφώσας εταιρίας ΑΕΓΕΚ παραστάθηκαν μέτοχοι, κάτοχοι προνομιούχων ονομαστικών μετοχών που εκπροσωπούσαν το 36,38% του συνόλου των άνευ δικαιώματος ψήφου μετοχών, ενώ το σχέδιο σύμβασης συγχώνευσης εγκρίθηκε με 86,15% επί των παρευρισκομένων.

Η συγχώνευση και όλες οι σχετικές νόμιμες ενέργειες για την υλοποίησή της εγκρίθηκαν με ποσοστό 99,54% επί των παρευρισκομένων εχόντων δικαίωμα ψήφου από την Α' Επαναληπτική εξ' αναβολής Έκτακτη Γενική Συνέλευση της απορροφούμενης εταιρίας ΕΥΚΛΕΙΔΗΣ, που έγινε στις 11/3/2006 και στην οποία εκπροσωπήθηκε το 52,964% των μετοχών της. Επίσης, η συγχώνευση και όλες οι σχετικές νόμιμες ενέργειες για την υλοποίησή της εγκρίθηκαν με ποσοστό 75,65% επί των παρευρισκομένων εχόντων δικαίωμα ψήφου από την Έκτακτη εξ' αναβολής Γενική Συνέλευση της απορροφούμενης εταιρίας ΜΕΤΩΝ, που έγινε στις 2/3/2006 και στην οποία εκπροσωπήθηκε το 91,21% των μετοχών της.

Το Σχέδιο Σύμβασης Συγχώνευσης περιελήφθη στη Σύμβαση Συγχωνεύσεως που υπεγράφη την 27/3/2006 μεταξύ των συγχωνευομένων εταιριών και η οποία έλαβε τον τύπο συμβολαιογραφικού εγγράφου με την υπ' αριθμ. 2652/27.3.2006 πράξη της Συμβολαιογράφου Αθηνών κας. Αναστασίας Ρόντου- Μονδέλου.

Περίληψη του Σχεδίου Σύμβασης Συγχώνευσης με ημερομηνία 2.12.2005 δημοσιεύθηκε εγκαίρως στον ημερήσιο τύπο και αντίγραφο της περιλαμβάνεται στο Παράρτημα του παρόντος Εγγράφου και στην ηλεκτρονική διεύθυνση της Εταιρίας <http://www.aegek.gr/enimerosi01d.asp>

Η συγχώνευση θα ολοκληρωθεί με την καταχώρηση της εγκριτικής απόφασης του Υπουργείου Ανάπτυξης, στο Μητρώο Ανωνύμων Εταιριών.

Τηρήθηκε η διαδικασία και πληρούνται οι προϋποθέσεις που ορίζονται στο άρθρο 289 του Κανονισμού του Χρηματιστηρίου Αθηνών.

Τηρήθηκαν όλες οι κατά το νόμο προβλεπόμενες διαδικασίες, διατυπώσεις, ανακοινώσεις, δημοσιεύσεις, προθεσμίες που ορίζονται και δόθηκε η δυνατότητα στους μετόχους και του πιστωτές των συγχωνευόμενων εταιριών να λάβουν εγκαίρως γνώση για τη διαδικασία της συγχώνευσης.

Η συγχώνευση των ανωτέρω εταιριών δεν αποτελεί συγκέντρωση επιχειρήσεων που εμπίπτει στις διατάξεις του ν. 703/1977 περί Ανταγωνισμού. Προϋπόθεση εφαρμογής του νόμου και ειδικότερα της επίκλησης του άρθρου 4 που αφορά τη συγκέντρωση επιχειρήσεων και τις υποχρεώσεις που σχετίζονται με αυτήν (υποχρέωση γνωστοποίησης, προηγούμενη άδεια της Επιτροπής Ανταγωνισμού κλπ) είναι να πραγματοποιείται συγχώνευση μεταξύ δύο προηγούμενως ανεξαρτήτων επιχειρήσεων (άρθρο 4 παρ. 2^α). Κατά συνέπεια δεν απαιτείται η τήρηση οποιασδήποτε διαδικασίας όταν η απορροφούσα και οι απορροφούμενες εταιρίες ανήκουν στον ίδιο Όμιλο εταιριών, όπως συμβαίνει στην προκειμένη περίπτωση.

5.2 ΑΝΑΜΕΝΟΜΕΝΟ ΧΡΟΝΟΔΙΑΓΡΑΜΜΑ

Το χρονοδιάγραμμα που ακολουθεί είναι ενδεικτικό, εξαρτάται από αστάθμητους παράγοντες και ενδέχεται να μεταβληθεί:

Ημερομηνία	Ενέργεια
2.3.2006	Έκτακτη εξ αναβολής Γενική Συνέλευση των Μετόχων της ΜΕΤΩΝ
11.3.2006	Α' Επαναληπτική εξ' αναβολής Έκτακτη Γενική Συνέλευση των Μετόχων της ΕΥΚΛΕΙΔΗΣ
11.3.2006	Β' Επαναληπτικές Έκτακτες Γενικές Συνελεύσεις των Μετόχων της ΑΕΓΕΚ, κατόχων κοινών και προνομιούχων μετοχών
30.3.2006	Γνωστοποίηση του Εγγράφου της Συγχώνευσης στο Δ.Σ. της Επιτροπής Κεφαλαιαγοράς
(Τ)	Έγκριση Συγχώνευσης από το Υπουργείο Ανάπτυξης και καταχώρηση της εγκριτικής απόφασης στο Μητρώο Ανωνύμων Εταιριών
T+8 έως 10 εργάσιμες ημέρες	Έναρξη διαπραγμάτευσης νέων μετοχών από τη Συγχώνευση*

* Το αργότερο την προηγούμενη έχει δημοσιευθεί στο Η.Δ.Τ. και στην ιστοσελίδα του Χ.Α. σχετική ανακοίνωση της ΑΕΓΕΚ

5.3 ΔΑΠΑΝΕΣ ΕΚΔΟΣΗΣ

Οι συνολικές δαπάνες για την αύξηση του μετοχικού κεφαλαίου της Εταιρίας ενόψει της συγχώνευσης με απορρόφηση των εταιριών ΕΥΚΛΕΙΔΗΣ και ΜΕΤΩΝ (εκτύπωση του Εγγράφου, ανακοινώσεις στον Τύπο, δικαιώματα στο Χ.Α. και την Επιτροπή Κεφαλαιαγοράς, κλπ) εκτιμώνται στο ποσό των € 150.000,00 περίπου και θα καλυφθούν στο σύνολό τους από την Εκδότρια Εταιρία ΑΕΓΕΚ.

5.4 ΟΙΚΟΝΟΜΙΚΑ ΣΤΟΙΧΕΙΑ ΙΣΟΛΟΓΙΣΜΟΥ ΜΕΤΑΣΧΗΜΑΤΙΣΜΟΥ ΤΗΣ 30.6.2005 ΤΗΣ ΕΥΚΛΕΙΔΗΣ ΚΑΙ ΤΗΣ ΜΕΤΩΝ

5.4.1 Ισολογισμός Μετασχηματισμού 30/6/2005 της ΕΥΚΛΕΙΔΗΣ

Ο ισολογισμός μετασχηματισμού της απορροφούμενης εταιρίας ΕΥΚΛΕΙΔΗΣ της 30.6.2005, που αποτέλεσε τη βάση για τη συγχώνευση, και το αντίστοιχο πιστοποιητικό είναι διαθέσιμα στα γραφεία της Εταιρίας.

Ο ισολογισμός μετασχηματισμού έχει ελεγχθεί από τον ορκωτό ελεγκτή λογιστή κ. Στέφανο Κλιάφα (Α.Μ.Σ.Ο.Ε.Λ. 10891) της ελεγκτικής εταιρίας ΒΚΡ ΠΡΟΤΥΠΟΣ ΕΛΕΓΚΤΙΚΗ Α.Ε.

Στον πίνακα που ακολουθεί παρατίθενται τα αποτελέσματα του ισολογισμού μετασχηματισμού της ΕΥΚΛΕΙΔΗΣ την περίοδο 1/1/2005-30/6/2005:

ΣΤΟΙΧΕΙΑ ΚΑΤΑΣΤΑΣΗΣ ΑΠΟΤΕΛΕΣΜΑΤΩΝ 1/1-30/6/2005	
(ποσά σε χιλ €)	1/1-30/06/2005
Κύκλος Εργασιών	33.655,00
Κόστος Πωληθέντων	(27.116,00)
Μικτά Κέρδη	6.539,00
(% στον κύκλο εργασιών)	19,43%
Άλλα έσοδα εκμετάλλευσης	347,00
Έξοδα διοικητικής λειτουργίας	(1.467,00)
Μείον: Χρηματοπιστωτικά Έξοδα	(2.521,00)
Κέρδος (ζημιά) συνήθων εργασιών	2.898,00
(% στον κύκλο εργασιών)	8,61%
Έκτακτα έσοδα & έξοδα	2.560,00
Κέρδη προ φόρων	5.458,00
(% στον κύκλο εργασιών)	16,22%
Μείον: Φόρος εισοδήματος & λοιποί φόροι	(3.673,00)
Κέρδη μετά από φόρους	1.785,00
(% στον κύκλο εργασιών)	5,31%

Στον παρακάτω πίνακα παρατίθενται τα στοιχεία του Ισολογισμού Μετασχηματισμού της 30.6.2005:

ΣΤΟΙΧΕΙΑ ΙΣΟΛΟΓΙΣΜΟΥ ΜΕΤΑΣΧΗΜΑΤΙΣΜΟΥ	
(ποσά σε χιλ. €)	1/1-30/06/2005
Ενσώματα Πάγια Περιουσιακά Στοιχεία	58.168,00
Ασώματα Πάγια Περιουσιακά Στοιχεία	56,00
Επενδύσεις και άλλες μακροπρόθεσμες απαιτήσεις	52.619,00
Σύνολο παγίων περιουσιακών στοιχείων	110.843,00
Αποθέματα εμπορευμάτων, προϊόντων κλπ.	2.947,00
Απαιτήσεις κατά πελατών	26.600,00
Άλλες απαιτήσεις	44.703,00
Βραχυπρόθεσμες επενδύσεις	96,00
Διαθέσιμα	650,00
Σύνολο κυκλοφορούντος ενεργητικού	74.996,00
Οφειλές προς προμηθευτές	14.051,00
Οφειλές από φόρους και εισφορές	5.548,00
Άλλες τρέχουσες υποχρεώσεις	37.902,00
Βραχυπρόθεσμα δάνεια	86.402,00
Σύνολο τρεχουσών υποχρεώσεων	143.903,00
Άλλες μακροπρόθεσμες υποχρεώσεις	7.369,00
Σύνολο μακροπρόθεσμων υποχρεώσεων	7.369,00
Ίδια Κεφάλαια	34.567,00

5.4.2 Ισολογισμός Μετασχηματισμού 30/6/2005 της ΜΕΤΩΝ

Ο ισολογισμός μετασχηματισμού της απορροφούμενης εταιρίας ΜΕΤΩΝ της 30.6.2005, που αποτέλεσε τη βάση για τη συγχώνευση, και το αντίστοιχο πιστοποιητικό είναι διαθέσιμα στα γραφεία της Εταιρίας .

Ο ισολογισμός μετασχηματισμού έχει ελεγχθεί από τον ορκωτό ελεγκτή λογιστή κ. Στέφανο Κλιάφα (Α.Μ.Σ.Ο.Ε.Λ. 10891) της ελεγκτικής εταιρίας ΒΚΡ ΠΡΟΤΥΠΟΣ ΕΛΕΓΚΤΙΚΗ Α.Ε.

Στον πίνακα που ακολουθεί παρατίθενται τα αποτελέσματα του ισολογισμού μετασχηματισμού της ΜΕΤΩΝ την περίοδο 1/1/2005-30/6/2005:

ΣΤΟΙΧΕΙΑ ΑΠΟΤΕΛΕΣΜΑΤΩΝ	
(ποσά σε χιλ. €)	1/1-30/06/2005
Κύκλος Εργασιών	2.767,98
Κόστος Πωληθέντων	(2.629,16)
Μικτά Κέρδη	138,82
(% στον κύκλο εργασιών)	5,02%
Έξοδα Διοίκησης	(1.128,20)
Λοιπά έσοδα/έξοδα (καθαρά)	4.354,62
Αποτελέσματα εκμετάλλευσης	3.365,23
(% στον κύκλο εργασιών)	121,58%
Χρηματοοικονομικό κόστος-καθαρό	(272,03)
Αποσβέσεις	(207,59)
Κέρδη/Ζημιές από συγγενείς επιχειρήσεις (μετά από φόρο και δικαιώματα μειοψηφίας)	1.828,42
Καθαρά Κέρδη προ Φόρων	4.714,03
(% στον κύκλο εργασιών)	170,31%
Μείον: Φόρος εισοδήματος	(1.308,63)
Καθαρά Κέρδη μετά από Φόρους	3.405,40
(% στον κύκλο εργασιών)	123,03%

Στον παρακάτω πίνακα παρατίθενται τα στοιχεία του Ισολογισμού Μετασχηματισμού της 30.6.2005:

ΣΤΟΙΧΕΙΑ ΙΣΟΛΟΓΙΣΜΟΥ	
(ποσά σε χιλ. €)	1/1-30/06/2005
ΕΝΕΡΓΗΤΙΚΟ	
Μη κυκλοφορούντα περιουσιακά στοιχεία	
Λοιπά Άυλα Περιουσιακά Στοιχεία	0,00
Ενοώματα Πάγια	5.869,64
Επενδύσεις σε Συγγενείς Επιχειρήσεις	21.163,43
Λοιπές Μακροπρόθεσμες Απαιτήσεις	6,83
	27.039,90
Κυκλοφορούντα περιουσιακά στοιχεία	
Πελάτες και Λοιπές Απαιτήσεις	43.088,16
Ταμιακά διαθέσιμα και ισοδύναμα	14,18
	43.102,34
Σύνολο Ενεργητικού	70.142,24

ΙΔΙΑ ΚΕΦΑΛΑΙΑ	
Ίδια κεφάλαια αναλογούντα στους μετόχους	
Μετοχικό κεφάλαιο	35.239,40
Λοιπά αποθεματικά	12.095,74
Κέρδη/Ζημιές εις νέον	(22.603,25)
Σύνολο Ιδίων Κεφαλαίων	24.731,90
ΠΑΘΗΤΙΚΟ	
Μακροπρόθεσμες Υποχρεώσεις	
Αναβαλλόμενες Φορολογικές Υποχρεώσεις	2.272,20
Προβλέψεις για αποζημίωση προσωπικού λόγω εξόδου από την υπηρεσία	164,71
Μακροπρόθεσμες προς λοιπού συμ/κού ενδ/ντος επιχ/σεις	1.742,86
	4.179,77
Βραχυπρόθεσμες Υποχρεώσεις	
Προμηθευτές και Λοιπές Υποχρεώσεις	25.792,54
Δάνεια	14.985,61
Τρέχουσες Φορολογικές Υποχρεώσεις	452,42
	41.230,57
Σύνολο υποχρεώσεων	45.410,34
Σύνολο Ιδίων Κεφαλαίων και Υποχρεώσεων	70.142,24

5.5 ΟΙ ΟΡΟΙ ΤΗΣ ΣΥΓΧΩΝΕΥΣΗΣ

Οι όροι της συγχώνευσης περιγράφονται αναλυτικά στο Σχέδιο Σύμβασης Συγχώνευσης που είναι διαθέσιμο στα γραφεία της Εταιρίας. Η περίληψη του Σχεδίου Σύμβασης Συγχώνευσης είναι διαθέσιμη στην ηλεκτρονική διεύθυνση της Εταιρίας <http://www/aegek.gr/enimerosi01d.asp>.

Το Σχέδιο Σύμβασης Συγχώνευσης περιλαμβάνει τα εξής βασικά σημεία:

Τα Διοικητικά Συμβούλια των συμβαλλομένων τριών (3) ανωνύμων εταιριών κατά τις συνεδριάσεις αυτών που έλαβαν χώρα την 28.06.2005 αποφάσισαν ομόφωνα την συγχώνευση με απορρόφηση των εταιριών ΕΥΚΛΕΙΔΗΣ και ΜΕΤΩΝ Α.Ε. και από την ΑΕΓΕΚ σύμφωνα με τις διατάξεις των άρθρων 69-77 του Κ.Ν. 2190/1920, όπως ισχύει, και των άρθρων 1-5 του Ν. 2166/1993 στους όρους, προϋποθέσεις, διατυπώσεις και ευεργετήματα, των οποίων υποβάλλονται.

Η συγχώνευση των τριών εταιριών διενεργείται με εισφορά και μεταβίβαση στην απορροφούσα ανώνυμη εταιρία ΑΕΓΕΚ ολόκληρης της περιουσίας των απορροφουμένων ανωνύμων εταιριών ΕΥΚΛΕΙΔΗΣ και ΜΕΤΩΝ Α.Ε., ήτοι ολοκλήρου του ενεργητικού και παθητικού αυτών σύμφωνα με την περιουσιακή κατάσταση που εμφανίζεται στους ισολογισμούς μετασχηματισμού αυτών της 30.06.2005 και στις συνταχθείσες εκθέσεις πιστοποίησης της λογιστικής αξίας, κατ' άρθρο 3 παρ. 2 του Ν. 2166/1993, αφενός για την Απορροφούμενη εταιρεία ΕΥΚΛΕΙΔΗΣ από την ανώνυμη εταιρεία Ορκωτών Ελεγκτών «BAKER TILLY HELLAS A.E.» και συγκεκριμένα από τον Ορκωτό Ελεγκτή – Λογιστή κ. Ιωάννη Τολιόπουλο, Α.Μ./Σ.Ο.Ε.Λ. 12381, αφετέρου για την Απορροφούμενη εταιρεία ΜΕΤΩΝ από την ανώνυμη εταιρεία Ορκωτών Ελεγκτών «BKR ΠΡΟΤΥΠΟΣ ΕΛΕΓΚΤΙΚΗ Α.Ε. ΟΡΚΩΤΟΙ ΛΟΓΙΣΤΕΣ – ΣΥΜΒΟΥΛΟΙ ΕΠΙΧΕΙΡΗΣΕΩΝ» και συγκεκριμένα από τον Ορκωτό Ελεγκτή – Λογιστή κ. Στέφανο Κλιάφα, Α.Μ./Σ.Ο.Ε.Λ. 10891.

Η συγχώνευση τελειώνει με την καταχώριση στο Μητρώο Ανωνύμων Εταιριών της εγκριτικής απόφασης της συγχώνευσης της αρμόδιας Εποπτεύουσας Αρχής.

Οι αποφάσεις των Γενικών Συνελεύσεων των συγχωνευομένων εταιριών, μαζί με την οριστική Σύμβαση Συγχώνευσης που θα περιβληθεί τον τύπο του συμβολαιογραφικού εγγράφου, καθώς και η εγκριτική απόφαση συγχώνευσης της αρμόδιας Εποπτεύουσας Αρχής, θα υποβληθούν στις διατυπώσεις δημοσιότητας του άρθρου 7β του Κ.Ν. 2190/1920, για κάθε μία από τις συγχωνευόμενες εταιρίες.

Από της τελειώσεως της συγχώνευσης, η απορροφούσα εταιρία υποκαθίσταται αυτοδίκαια και χωρίς άλλη διατύπωση σύμφωνα με τον νόμο, σε όλα τα δικαιώματα, υποχρεώσεις και έννομες σχέσεις των απορροφουμένων εταιριών και η μεταβίβαση αυτή εξομοιώνεται με καθολική διαδοχή, οι δε δίκες των απορροφουμένων εταιριών θα συνεχίζονται από την απορροφούσα εταιρία χωρίς καμία άλλη διατύπωση, μη επερχόμενης βιαίας διακοπής αυτών με την συγχώνευση. Οι απορροφούμενες εταιρίες λύνονται χωρίς να είναι απαραίτητη η εκκαθάρισή τους. Οι μετοχές που κατέχουν οι μέτοχοι των απορροφουμένων εταιριών δεν παρέχουν σ' αυτούς κανένα άλλο δικαίωμα, παρά μόνο το δικαίωμα της ανταλλαγής τους με μετοχές που θα εκδώσει η απορροφούσα εταιρία.

Κατά την ημερομηνία Ισολογισμού Μετασχηματισμού (30.06.2005) το μετοχικό κεφάλαιο, ο αριθμός των μετοχών και η ονομαστική αξία των μετοχών των συγχωνευομένων ανωνύμων εταιριών είχαν ως ακολούθως :

ΑΕΓΕΚ	Μετοχικό κεφάλαιο 147.033.900,00€ μετοχές 83.070.000 ονομ. αξία 1,77€
ΕΥΚΛΕΙΔΗΣ	Μετοχικό κεφάλαιο 104.174.980,00€ μετοχές 87.542.000 ονομ. αξία 1,19€
ΜΕΤΩΝ Α.Ε.	Μετοχικό κεφάλαιο 35.239.404,48€ μετοχές 2.996.548 ονομ. αξία 11,76€

Η απορροφούσα εταιρία συμμετέχει στο κατά τα άνω μετοχικό κεφάλαιο των απορροφουμένων εταιριών κατέχοντας : (α) 29.594.500 μετοχές της 1ης απορροφουμένης ονομαστικού κεφαλαίου 35.217.455,00 ευρώ, η αξία των οποίων στα βιβλία της απορροφούσας ανέρχεται σε 9.470.240,00 ευρώ, και (β) 1.496.250 μετοχές της 2ης απορροφουμένης, ονομαστικού κεφαλαίου 17.595.900,00 ευρώ, η αξία των οποίων στα βιβλία της απορροφούσας ανέρχεται σε 14.729.236,58 ευρώ. Η ονομαστική αξία των ως άνω μετοχών των απορροφουμένων εταιριών, τις οποίες κατέχει κατά τα ανωτέρω η απορροφούσα εταιρία αποσβέννεται, λόγω σύγχυσης, με την αξία των συμμετοχών, που εμφανίζεται στα βιβλία της απορροφούσας.

Τα εναπομένοντα υπόλοιπα των ονομαστικών κεφαλαίων που απομένουν από τις μετοχές αυτές, είναι :

- (α) για την 1^η απορροφούμενη εταιρία 25.747.215 ευρώ (35.217.455,00–9.470.240,00 ευρώ) και
- (β) για την 2^η απορροφούμενη εταιρία 2.866.663,42 ευρώ (17.595.900–14.729.236,58 ευρώ), τα οποία άγονται σε αύξηση του μετοχικού κεφαλαίου της απορροφούσας, μαζί με την αξία των μετοχών των απορροφουμένων εταιριών που κατέχονται από τρίτους.

Κατά συνέπεια το μετοχικό κεφάλαιο της απορροφούσας εταιρίας που ανέρχεται σε 147.033.900,00 ευρώ (1), κατά την ολοκλήρωση της συγχώνευσης ταυτοχρόνως :

Αυξάνεται, σύμφωνα με το άρθρο 2 παρ. 2 του ν. 2166/93, κατά :

- (α) Ποσό 94.704.740,00 ευρώ (2), που αντιστοιχεί στο εισφερόμενο μετοχικό κεφάλαιο της 1^{ης} απορροφούμενης εταιρίας, το οποίο προκύπτει ως εξής :

- Μετ. Κεφάλαιο 1^{ης} απορροφούμενης κατά την 30.06.05 104.174.980,00 ευρώ
- (-) Μείον αξία συμμετοχών απορροφούσας εταιρίας για τις 29.594.500 μετοχές της 1^{ης} απορροφούμενης που κατέχει αυτή 9.470.240,00 ευρώ

- (β) Ποσό 20.510.167,90 ευρώ (3), που αντιστοιχεί στο εισφερόμενο μετοχικό κεφάλαιο της 2^{ης} απορροφούμενης εταιρίας, το οποίο προκύπτει ως εξής :

- Μετ. Κεφάλαιο 2^{ης} απορροφούμενης κατά την 30.06.05 35.239.404,48 ευρώ
- (-) Μείον αξία συμμετοχών απορροφούσας εταιρίας για τις 1.496.250 μετοχές της 2^{ης} Απορροφούμενης που κατέχει αυτή 14.729.236,58 ευρώ

- (γ) Ποσό 247.393,14 ευρώ (4), με κεφαλαιοποίηση αποθεματικού από το λογαριασμό «Διαφορά από έκδοση μετοχών υπέρ το άρτιο» της απορροφούσας εταιρίας.

Αλλάζει η ονομαστική αξία της μετοχής της απορροφούσας και από 1,77 ευρώ εκάστη που είναι σήμερα, γίνεται 2,43 ευρώ.

Κατόπιν των ανωτέρω το μετοχικό κεφάλαιο της απορροφούσας εταιρίας θα ανέρχεται σε (1+2+3+4) 262.496.201,04 ευρώ, διαιρούμενο σε 108.023.128 ονομαστικές μετοχές, εκ των οποίων 104.828.128 κοινές μετά ψήφου μετοχές, ονομαστικής αξίας 2,43 ευρώ εκάστη και 3.195.000 προνομιούχες άνευ ψήφου μετοχές, ονομαστικής αξίας 2,43 ευρώ εκάστη.

Προκειμένου να καθορισθεί η σχέση ανταλλαγής των 108.023.128 μετοχών, στις οποίες θα διαιρείται το μετοχικό κεφάλαιο της Απορροφούσας, μετά την ολοκλήρωση της συγχώνευσης, ελήφθη υπόψη η σχέση ανάμεσα στη συνολική αξία των συγχωνευομένων εταιριών όπως αυτή προσδιορίσθηκε από τις οικονομικές υπηρεσίες των εν λόγω συγχωνευομένων επιχειρήσεων με βάση την μελέτη που εκπονήθηκε από την εταιρία παροχής Επενδυτικών Υπηρεσιών με την επωνυμία «CFS ΧΡΗΜΑΤΙΣΤΗΡΙΑΚΗ ΑΝΩΝΥΜΗ ΕΤΑΙΡΕΙΑ ΠΑΡΟΧΗΣ ΕΠΕΝΔΥΤΙΚΩΝ ΥΠΗΡΕΣΙΩΝ», κατ' εφαρμογή των διεθνώς αποδεκτών μεθόδων αποτιμήσεως, σύμφωνα και με το άρθρο 289 του Κανονισμού του Χρηματιστηρίου Αθηνών : (i) μέθοδος της πραγματικής καθαρής θέσης ,(ii) μέθοδος προεξοφλήσεως των μελλοντικών ταμειακών ροών, (iii) η χρηματιστηριακή αξία και (iv) μέθοδος των πολλαπλασίων δεικτών εταιρειών εισηγμένων στο Χ.Α., εφαρμοζομένων κατά περίπτωση για καθεμία των συγχωνευομένων εταιριών.

Λαμβάνοντας υπόψη τα ανωτέρω :

A. Η σχέση αξιών μεταξύ της απορροφούσας εταιρίας και της απορροφούμενης εταιρίας ΕΥΚΛΕΙΔΗΣ ορίσθηκε σε 3,500000000:1. Μετά την απαλοιφή της συμμετοχής της Απορροφούσας στην απορροφούμενη εταιρία ΕΥΚΛΕΙΔΗΣ και ως εκ τούτου ακύρωσης, σύμφωνα με τα ανωτέρω των 29.594.500 μετοχών της που ανήκουν στην απορροφούσα, η εν λόγω σχέση αξιών διαμορφώνεται σε 5,287492696:1.

B. Η σχέση αξιών μεταξύ της απορροφούσας εταιρίας και της απορροφούμενης εταιρίας ΜΕΤΩΝ ορίσθηκε σε 4,500000000:1. Μετά την απαλοιφή της συμμετοχής της απορροφούσας στην απορροφούμενη

εταιρία ΜΕΤΩΝ και ως εκ τούτου ακύρωσης, σύμφωνα με τα ανωτέρω των 1.496.250 μετοχών της που ανήκουν στην απορροφούσα, η εν λόγω σχέση αξιών διαμορφώνεται σε 8,987859086:1.

Το ποσοστό συμμετοχής των μετόχων των συγχωνευομένων εταιριών στο εκ της συγχώνευσης διαμορφούμενο νέο ποσό μετοχικού κεφαλαίου της απορροφούσας θα ανέρχεται σε 76,900198631% ($83.070.000/108.023.128$ μετοχές) για τους μετόχους της απορροφούσας, σε 14,543792881% ($15.710.660/108.023.128$ μετοχές) για τους μετόχους της απορροφούμενης εταιρίας ΕΥΚΛΕΙΔΗΣ και σε 8,556008487% ($9.242.468/108.023.128$ μετοχές) για τους μετόχους της απορροφούμενης εταιρίας ΜΕΤΩΝ.

Έτσι στο νέο συνολικό μετοχικό κεφάλαιο της απορροφούσας εταιρίας ύψους 262.496.201,04 ευρώ διαιρούμενο σε 108.023.128 ονομαστικές μετοχές εκ των οποίων 104.828.128 κοινές μετά ψήφου μετοχές αξίας 2,43 ευρώ εκάστη και 3.195.000 προνομιούχες άνευ ψήφου μετοχές αξίας 2,43 ευρώ εκάστη, θα αντιστοιχούν στους μεν παλαιούς μετόχους της απορροφούσας εταιρίας 79.875.000 κοινές ονομαστικές μετά ψήφου μετοχές ονομαστικής αξίας 2,43 ευρώ εκάστη, και 3.195.000 προνομιούχες ονομαστικές άνευ ψήφου μετοχές, ονομαστικής αξίας 2,43 ευρώ εκάστη, στους δε μετόχους της απορροφούμενης εταιρίας ΕΥΚΛΕΙΔΗΣ 15.710.660 κοινές ονομαστικές μετά ψήφου μετοχές, ονομαστικής αξίας ευρώ 2,43 εκάστη και στους μετόχους της απορροφούμενης εταιρίας ΜΕΤΩΝ Α.Ε., 9.242.468 κοινές ονομαστικές μετά ψήφου μετοχές, ονομαστικής αξίας ευρώ 2,43 εκάστη.

5.6 ΚΑΘΟΡΙΣΜΟΣ ΤΗΣ ΣΧΕΣΗΣ ΑΝΤΑΛΛΑΓΗΣ ΜΕΤΟΧΩΝ

Η σχέση ανταλλαγής των συγχωνευομένων εταιριών καθορίζεται ως κατωτέρω:

I. ΑΠΟΡΡΟΦΟΥΣΑ ΕΤΑΙΡΙΑ ΑΕΓΕΚ

Κάθε παλιός μέτοχος της απορροφούσας εταιρίας που κατέχει κοινές ονομαστικές μετοχές μετά ψήφου, θα ανταλλάξει 1 κοινή ονομαστική μετά ψήφου μετοχή παλαιάς ονομαστικής αξίας 1,77 ευρώ, με 1 κοινή ονομαστική μετά ψήφου μετοχή της απορροφούσας νέας ονομαστικής αξίας 2,43 ευρώ εκάστη, και κάθε παλιός μέτοχος της απορροφούσας εταιρίας που κατέχει προνομιούχες άνευ ψήφου μετοχές, θα ανταλλάξει 1 προνομιούχο άνευ ψήφου μετοχή παλαιάς ονομαστικής αξίας 1,77 ευρώ, με 1 προνομιούχο άνευ ψήφου μετοχή νέας ονομαστικής αξίας 2,43 ευρώ εκάστη, ήτοι οι μέτοχοι της απορροφούσας εταιρίας θα λάβουν συνολικά 83.070.000 μετοχές, εκ των οποίων 79.875.000 κοινές μετά ψήφου και 3.195.000 προνομιούχες χωρίς ψήφο [(79.875.000 X 1 =) 79.875.000 κοινές + (3.195.000 X 1 =) 3.195.000 προνομιούχες = 83.070.000 μετοχές].

II. ΑΠΟΡΡΟΦΟΥΜΕΝΗ ΕΤΑΙΡΙΑ ΕΥΚΛΕΙΔΗΣ

Κάθε μέτοχος της 1^{ης} απορροφούμενης εταιρίας (πλην της απορροφούσας) θα ανταλλάξει 1 κοινή ονομαστική μετά ψήφου μετοχή παλαιάς ονομαστικής αξίας 1,19 ευρώ με 0,271118857 νεοεκδιδόμενες κοινές ονομαστικές μετά ψήφου μετοχές της απορροφούσας, νέας ονομαστικής αξίας 2,43 ευρώ εκάστη, ήτοι οι μέτοχοι της 1^{ης} απορροφούμενης εταιρίας θα λάβουν συνολικά κατά στρογγυλοποίηση 15.710.660 κοινές ονομαστικές μετά ψήφου μετοχές της απορροφούσας [(87.542.000 - 29.594.500 =) 57.947.500 X 0,271118857 = 15.710.660 μετοχές].

III. ΑΠΟΡΡΟΦΟΥΜΕΝΗ ΕΤΑΙΡΙΑ ΜΕΤΩΝ

Κάθε μέτοχος της 2^{ης} απορροφούμενης εταιρίας (πλην της απορροφούσας) θα ανταλλάξει 1 κοινή ονομαστική μετά ψήφου μετοχή παλαιάς ονομαστικής αξίας 11,76 ευρώ με 6,160421462 κοινές ονομαστικές μετά ψήφου μετοχές της απορροφούσας, νέας ονομαστικής αξίας 2,43 ευρώ εκάστη, ήτοι οι μέτοχοι της 2^{ης} απορροφούμενης εταιρίας θα λάβουν συνολικά κατά στρογγυλοποίηση 9.242.468 κοινές ονομαστικές μετά ψήφου μετοχές της απορροφούσας [(2.996.548 - 1.496.250 =) 1.500.298 X 6,160421462 = 9.242.468 μετοχές].

5.7 ΜΕΤΟΧΙΚΗ ΣΥΝΘΕΣΗ ΜΕΤΑ ΤΗ ΣΥΓΧΩΝΕΥΣΗ - ΔΙΑΣΠΟΡΑ

Στον παρακάτω πίνακα παρουσιάζεται η μετοχική σύνθεση της Εταιρίας (κάτοχοι κοινών μετοχών με ποσοστό άνω του 2%) που προκύπτει μετά την παρούσα αύξηση μετοχικού κεφαλαίου λόγω απορρόφησης των εταιριών ΕΥΚΛΕΙΔΗΣ και ΜΕΤΩΝ, λαμβάνοντας υπόψη τη σχέση ανταλλαγής των μετοχών των συγχωνευόμενων εταιριών :

	Μετοχική Σύνθεση ΑΕΓΕΚ πριν τη συγχώνευση			Μετοχική Σύνθεση ΑΕΓΕΚ μετά τη συγχώνευση		
Μέτοχοι, κάτοχοι κοινών μετοχών	Αριθμός Μετοχών	Δικαιώματα Ψήφου Π.Δ. 51	ποσοστό συμμετοχής	Αριθμός Μετοχών	Δικαιώματα Ψήφου Π.Δ. 51	ποσοστό συμμετοχής
Prinemo Trading Ltd	11.483.784	11.483.784**	14,38%	11.483.784	11.483.784	10,95%
Guerina Trading Ltd	5.811.720	5.811.720**	7,28%	5.811.720	5.811.720	5,54%
Τριανταφύλλου Ιωάννης του Χαριδημου	4.261.998	4.261.998	5,34%	4.261.998	4.261.998	4,07%
Παπαγεωργίου Σπυρίδων του Ευαγγέλου	1.724.164	1.724.164	2,16%	1.724.164	1.724.164	1,64%
Foxford Trading Ltd	-	-	-	4.503.284	4.503.284	4,30%
Χιώνη Αγλαΐα	-	-	-	1.687.856	1.687.856	1,61%
Χιώνης Διονύσιος	-	-	-	2.521.584	2.521.584	2,41%
Πολιτόπουλος Κων/νος (ως μεσεγγυούχος)***	-	-	-	1.833.095	1.833.095	1,75%
Χιώνης Νικόλαος	-	-	-	1.622.556	1.622.556	1,55%
Αρφάνης Γεώργιος	-	-	-	1.134.054	1.134.054	1,08%
Αρφάνη Ελένη-Νίκη	-	-	-	1.134.054	1.134.054	1,08%
Επενδυτικό Κοινό*	56.593.334	56.593.334	70,85%	67.109.979	67.109.979	64,02%
ΣΥΝΟΛΟ (Α)	79.875.000	79.875.000	100,00%	104.828.128	104.828.128	100,00%
Μέτοχοι κάτοχοι προνομιούχων μετοχών						
Prinemo Trading Ltd	247.770	-	7,75%	247.770	-	7,75%
Guerina Trading Ltd	325.590	-	10,19%	325.590	-	10,19%
ΑΕΓΕΚ	160.950	-	5,04%	160.950	-	5,04%
Lafincourt Limited	153.820	-	4,81%	153.820	-	4,81%
Bensode Limited	122.640	-	3,84%	122.640	-	3,84%
Ακίνητα Μυκόνου Α.Ε.	96.920	-	3,03%	96.920	-	3,03%
Επενδυτικό Κοινό*	2.087.310	-	65,33%	2.087.310	-	65,33%
ΣΥΝΟΛΟ (Β)	3.195.000	-	100,00%	3.195.000	-	100,00%
ΓΕΝΙΚΟ ΣΥΝΟΛΟ (Α+Β)	83.070.000	-		108.023.128	-	

* με ποσοστό συμμετοχής μικρότερο του 2,00%

**Το συνολικό ποσοστό δικαιωμάτων ψήφου που κατέχει ο κ. Παπαγεωργίου Σπυρίδων στην Εταιρία ανέρχεται σε 16,536% που αντιστοιχεί σε 13.207.948 κοινές μετοχές. Άμεσα, κατέχει 1.724.164 κοινές μετοχές, ήτοι ποσοστό 2,159% του συνόλου των κοινών μετοχών της Εταιρίας, για τις οποίες ασκεί τα δικαιώματα ψήφου και έμμεσα, μέσω της εταιρίας PRINEMO TRADING LTD, για την οποία ασκεί το σύνολο των δικαιωμάτων ψήφου, κατέχει ποσοστό δικαιωμάτων ψήφου 14,377% του συνόλου του κοινού μετοχικού κεφαλαίου που αντιστοιχεί σε 11.483.784 κοινές μετοχές.

***Το συνολικό ποσοστό δικαιωμάτων ψήφου που κατέχει ο κ. Τριανταφύλλου Ιωάννης στην Εταιρία, ανέρχεται σε 15,197 % που αντιστοιχεί σε 12.138.681 κοινές μετοχές. Άμεσα, κατέχει 4.261.998 κοινές μετοχές, ήτοι ποσοστό 5,336% του συνόλου των κοινών μετοχών της Εταιρίας, για τις οποίες ασκεί τα δικαιώματα ψήφου. Έμμεσα, α) μέσω της εταιρίας GUERINA TRADING LTD, για την οποία ασκεί το σύνολο των δικαιωμάτων ψήφου, κατέχει ποσοστό δικαιωμάτων ψήφου 7,276%, που αντιστοιχεί σε 5.811.720 κοινές μετοχές β) μέσω της οικογενείας του, ήτοι των κ.κ. Τριανταφύλλου Αθηνάς, Τριανταφύλλου Χάρη και Τριανταφύλλου Σοφίας, για τους οποίους ασκεί το σύνολο των δικαιωμάτων ψήφου, κατέχει ποσοστό δικαιωμάτων ψήφου 2,585%, που αντιστοιχεί σε 2.064.963 κοινές μετοχές

*** Δυνάμει των δικαστικών αποφάσεων με αριθμ. 10329/01 & 4576/02 του Μον/λούς Πρωτ.Αθηνών

Σημειώνεται ότι, η επαρκής διασπορά των μετοχών της Εταιρίας εξασφαλίζεται και μετά τη συγχώνευση, καθώς ποσοστό 65,09% του μετοχικού κεφαλαίου μετά τη συγχώνευση είναι κατανεμημένο σε αριθμό μεγαλύτερο των 20.000 προσώπων κανένα εκ των οποίων δεν κατέχει ποσοστό μεγαλύτερο ή ίσο του 2%.

5.8 ΜΕΘΟΔΟΙ ΑΠΟΤΙΜΗΣΗΣ - ΔΗΛΩΣΕΙΣ ΕΚΤΙΜΗΤΩΝ

Προκειμένου να καθορισθεί η σχέση ανταλλαγής των μετοχών, τα Διοικητικά Συμβούλια των συγχωνευόμενων εταιριών ανέθεσαν στην εταιρία παροχής Επενδυτικών Υπηρεσιών με την επωνυμία «CFS

ΧΡΗΜΑΤΙΣΤΗΡΙΑΚΗ ΑΝΩΝΥΜΗ ΕΤΑΙΡΕΙΑ ΠΑΡΟΧΗΣ ΕΠΕΝΔΥΤΙΚΩΝ ΥΠΗΡΕΣΙΩΝ» να διενεργήσει συγκριτική αποτίμηση των τριών εταιριών και να εκφέρει γνώμη για το εάν η σχέση ανταλλαγής των μετοχών των τριών εταιριών είναι εύλογη και δίκαιη για τους μετόχους.

Η αποτίμηση των τριών συγχωνευόμενων εταιριών προσδιορίστηκε με την εφαρμογή των ακόλουθων διεθνώς παραδεκτών μεθόδων αποτίμησης ανά εταιρία:

ΜΕΘΟΔΟΣ ΑΠΟΤΙΜΗΣΗΣ	ΕΤΑΙΡΙΑ		
α) Πραγματικής Καθαρής Θέσης	ΑΕΓΕΚ	ΕΥΚΛΕΙΔΗΣ	ΜΕΤΩΝ
β) Προεξόφλησης Μελλοντικών Ταμειακών Ροών	ΑΕΓΕΚ	ΕΥΚΛΕΙΔΗΣ	ΜΕΤΩΝ
γ) Χρηματιστηριακής Αξίας	ΑΕΓΕΚ	ΕΥΚΛΕΙΔΗΣ	
δ) Πολλαπλάσιων Δεικτών Εταιρειών Εισηγμένων στο Χ.Α.	ΑΕΓΕΚ	ΕΥΚΛΕΙΔΗΣ	ΜΕΤΩΝ

Βάσει των ανωτέρω μεθόδων προέκυψαν οι ακόλουθες σχέσεις αξιών:

	Ενδεικτικό Εύρος Σχέσης Αξιών	
Μέθοδος Αποτίμησης	ΑΕΓΕΚ Α.Ε προς ΕΥΚΛΕΙΔΗ	ΑΕΓΕΚ Α.Ε προς ΜΕΤΩΝ
α) Πραγματικής Καθαρής Θέσης	3,55 προς 1	4,96 προς 1
β) Προεξόφλησης Μελλοντικών Ταμειακών Ροών	3,12 έως και 3,60 προς 1	3,74 έως και 4,55 προς 1
γ) Χρηματιστηριακής Αξίας	2,18 έως και 3,20 προς 1	-
δ) Πολλαπλάσιων Δεικτών Εταιρειών Εισηγμένων στο Χ.Α.	2,95 έως και 3,60 προς 1	1,90 έως και 2,25 προς 1

Σταθμίζοντας την αποτίμηση της κάθε εταιρίας ανάλογα με την καταλληλότητα της κάθε μεθόδου προέκυψε ένα εύρος σχέσης αξιών μεταξύ των εταιρειών ως εξής:

2,6 έως 3,6 προς 1 [ΑΕΓΕΚ προς ΕΥΚΛΕΙΔΗ]
2,7 έως 4,7 προς 1 [ΑΕΓΕΚ προς ΜΕΤΩΝ]

Σύμφωνα με τις ανωτέρω μεθόδους αποτίμησης και λαμβάνοντας υπόψη ότι, οι μετοχές των απορροφούμενων εταιριών που κατέχει η απορροφούσα ΑΕΓΕΚ ακυρώνονται λόγω συγχύσεως, το εύρος της σχέσης ανταλλαγής μετοχών διαμορφώνεται ως εξής:

Νέες μετοχές ΑΕΓΕΚ προς 1 μετοχή ΕΥΚΛΕΙΔΗΣ : από 0,250320735 έως 0,348683112 προς 1

Νέες μετοχές ΑΕΓΕΚ προς 1 μετοχή ΜΕΤΩΝ : από 5,635100017 έως 9,750587595 προς 1

Όπως προαναφέρθηκε, η σχέση αξιών μεταξύ των συγχωνευόμενων εταιριών, οι οποίες προτάθηκαν από τα Διοικητικά Συμβούλια των τριών συγχωνευομένων εταιριών είναι:

3,5 προς 1 [ΑΕΓΕΚ προς ΕΥΚΛΕΙΔΗ]

Κατά τη γνώμη του εμπειρογνώμονα «CFS ΧΡΗΜΑΤΙΣΤΗΡΙΑΚΗ ΑΝΩΝΥΜΗ ΕΤΑΙΡΙΑ ΠΑΡΟΧΗΣ ΕΠΕΝΔΥΤΙΚΩΝ ΥΠΗΡΕΣΙΩΝ», η προτεινόμενη από τα Διοικητικά Συμβούλια των συγχωνευόμενων εταιριών σχέση ανταλλαγής μετοχών η οποία και απεικονίζεται στο από 2.12.2005 Σχέδιο Σύμβασης Συγχώνευσης, ήτοι :

Νέες μετοχές απορροφούσας ΑΕΓΕΚ προς 1 μετοχή απορροφούμενης ΕΥΚΛΕΙΔΗΣ : 0,271118857 προς 1
Νέες μετοχές απορροφούσας ΑΕΓΕΚ προς 1 μετοχή απορροφούμενης ΜΕΤΩΝ : 6,160421462 προς 1

κρίνεται ως εύλογη και δίκαιη καθώς εμπίπτει μέσα στο εύρος της σχέσης ανταλλαγής μετοχών που προέκυψε από την αποτίμηση των εταιριών που διενήργησε ο εμπειρογνώμονας, σύμφωνα με τις διατάξεις του άρθρου 289 του Κανονισμού του Χ.Α., όπως ισχύει.

Η εν λόγω έκθεση, κατόπιν συναίνεσης του προσώπου που τη συνέταξε, είναι διαθέσιμη στα γραφεία της Εταιρίας στο Μαρούσι, οδός Λεωφ. Αμαρουσίου - Χαλανδρίου 18-20. Επίσης, η γνωμοδότηση του εμπειρογνώμονα «CFS ΧΡΗΜΑΤΙΣΤΗΡΙΑΚΗ ΑΝΩΝΥΜΗ ΕΤΑΙΡΙΑ ΠΑΡΟΧΗΣ ΕΠΕΝΔΥΤΙΚΩΝ ΥΠΗΡΕΣΙΩΝ» ως προς το «Δίκαιο και Εύλογο» της σχέσης ανταλλαγής των μετοχών είναι διαθέσιμη στα γραφεία της Εταιρίας και στην ηλεκτρονική διεύθυνση <http://www.aegek.gr/enimerosi01d.asp>

5.9 ΛΟΓΟΙ ΓΙΑ ΤΗ ΣΥΓΧΩΝΕΥΣΗ

Στις Εκθέσεις των Διοικητικών Συμβουλίων των συγχωνευόμενων εταιριών, οι οποίες συντάχθηκαν κατ' επιταγή και σύμφωνα με το άρθρο 69 παρ. 4 του Κ.Ν. 2190/20, παρουσιάζεται η επεξήγηση και αιτιολόγηση της συγχώνευσης των εταιριών ΑΕΓΕΚ, ΕΥΚΛΕΙΔΗΣ και ΜΕΤΩΝ από οικονομική και νομική άποψη. Τα κύρια σημεία των Εκθέσεων των Δ.Σ. έχουν ως εξής:

Α. Από οικονομική άποψη, οι λόγοι που οδηγούν στη συγχώνευση είναι οι εξής:

Η κατασκευή ολοένα και πιο σύνθετων έργων δημιουργεί την ανάγκη συνεχούς και στενής συνεργασίας κατασκευαστικών εταιριών, κατά συνέπεια η συγχώνευση των τριών εταιριών του Ομίλου καθίσταται αποδοτικότερη, αποτελεσματικότερη και ιδιαίτερα ωφέλιμη.

Η νέα Εταιρία που θα προκύψει από την συγχώνευση, έχει την δυνατότητα να παρουσιάζει ολοκληρωμένες λύσεις ακόμη και στα πιο σύνθετα κατασκευαστικά έργα, εκμεταλλεύομενη τις συνέργιες και τις οικονομίες κλίμακας των τριών συνδεδεμένων εταιριών, συγκεντρώνοντας όλη την οικονομική αξία που δημιουργείται προς όφελος των μετόχων, θα διαθέτει μία ισχυρή και αποδοτικότερη κεφαλαιακή διάρθρωση, που θα της επιτρέπει να επικεντρώσει στο κύριο αντικείμενο δραστηριοτήτων της και να συγκεντρώσει τους ανθρώπινους και οικονομικούς πόρους της σε μία ισχυρή κατασκευαστική μονάδα, θωρακίζοντας το ένα πλέον εργοληπτικό πεύχιο 7^{ης} τάξης.

Η νέα Εταιρία θα χρηματοδοτεί ευχερέστερα και θα είναι σε θέση να εκμεταλλεύεται αποδοτικότερα τις διάφορες επενδυτικές ευκαιρίες και θα είναι μεγαλύτερη, τόσο από πλευράς λειτουργικών μεγεθών (ίδια κεφάλαια, πάγιο ενεργητικό, κερδοφορία κλπ) όσο και από πλευράς κεφαλαιοποίησης στο Χ.Α. Επίσης η βελτίωση της χρηματοοικονομικής διάρθρωσης της νέας Εταιρίας λόγω της συγχώνευσης, θα μειώσει το κόστος των ιδίων κεφαλαίων, με αποτέλεσμα τη μείωση του κόστους χρηματοδότησης των έργων που θα αναλαμβάνει. Τέλος η παρουσία της νέας Εταιρίας, μέσω της συμμετοχής της σε αυτοχρηματοδοτούμενα έργα, θα είναι ενιαία και θα αποτελεί μία ισχυρή οικονομική μονάδα.

Β. Από νομική άποψη, επιλέχθηκε η πραγματοποίηση της συγχώνευσης σύμφωνα με τις διατάξεις των άρθρων 69 έως και 77 του Κ.Ν. 2190/1920 και 1 έως και 5 του Ν. 2166/1993, ως ισχύουν, προκειμένου, αφενός μεν να τύχουν των φορολογικών απαλλαγών και διευκολύνσεων, που ο Ν. 2166/1993 παρέχει, αφετέρου δε να μην υποβληθούν στις γραφειοκρατικές διαδικασίες και συναφείς καθυστερήσεις που συνεπάγεται η υιοθέτηση του Ν.Δ. 1297/1972.

Τέλος η παρουσία της νέας Εταιρίας, μέσω της συμμετοχής της σε αυτοχρηματοδοτούμενα έργα, θα είναι ενιαία και θα αποτελεί μία ισχυρή οικονομική μονάδα.

Έχοντας υπόψη τα ανωτέρω, το Διοικητικό Συμβούλιο της Εκδότριας Εταιρίας προτείνει τη συγχώνευση των απορροφούμενων εταιριών ΕΥΚΛΕΙΔΗΣ και ΜΕΤΩΝ Α.Ε. δι' απορροφήσεώς τους από την Απορροφούσα εταιρία ΑΕΓΕΚ, και προσδοκά ότι θα προκύψουν σημαντικά πλεονεκτήματα για τους μετόχους.

5.10 ΔΙΑΔΙΚΑΣΙΑ ΔΙΑΘΕΣΗΣ ΤΩΝ ΝΕΩΝ ΜΕΤΟΧΩΝ

Το σύνολο των νεοεκδιδόμενων μετοχών της ΑΕΓΕΚ θα καταχωρηθούν στη μερίδα και το Λογαριασμό Αξιών των δικαιούχων στο Σύστημα Αύλων Τίτλων. Η παράδοση και παραλαβή των νέων μετοχών στους μετόχους της απορροφούσας και των απορροφούμενων εταιριών θα γίνει σύμφωνα με όσα ορίζονται στις διατάξεις περί συστήματος αύλων τίτλων και αποθετηρίου.

Ειδικώς για τους μετόχους της απορροφούμενης εταιρίας ΜΕΤΩΝ Α.Ε., η οποία δεν είναι εισηγμένη στο Χ.Α. οι μετοχές της νέας εταιρίας θα πιστωθούν στους λογαριασμούς τους Σ.Α.Τ. έναντι προηγούμενης παράδοσης των παλαιών τίτλων μετοχών, συντασσομένου για το σκοπό αυτό ειδικού πρακτικού από το Διοικητικό Συμβούλιο της απορροφούσας εταιρίας.

Το σύνολο των νέων μετοχών που θα προκύψουν από τη συγχώνευση θα είναι ελεύθερα διαπραγματεύσιμες.

Από την επομένη της καταχώρισεως στο ΜΑΕ της εγκριτικής αποφάσεως του Υπουργείου Αναπτύξεως για τη συγχώνευση με απορρόφηση, οι μετοχές της εισηγμένης απορροφούμενης ΕΥΚΛΕΙΔΗΣ παύουν να διαπραγματεύονται στο Χρηματιστήριο Αθηνών.

Σχετική ανακοίνωση για το χρόνο και τον τρόπο πίστωσης των νέων μετοχών στη Μερίδα και το Λογαριασμό Αξιών στο Σύστημα Αύλων Τίτλων θα δημοσιεύσει η απορροφούσα στο ΗΔΤ και στην ιστοσελίδα του Χ.Α. το αργότερο την προηγούμενη της έναρξης διαπραγμάτευσης των νέων μετοχών.

Εφόσον απαιτείται η προσαρμογή της τιμής της μετοχής της απορροφούσας εταιρίας, αυτή πραγματοποιείται την ημέρα έναρξης διαπραγμάτευσης των νέων μετοχών.

Η έναρξη διαπραγμάτευσής των νέων μετοχών γίνεται εντός πέντε (5) εργασίμων ημερών από την έγκριση εισαγωγής των μετοχών από το αρμόδιο όργανο του Χ.Α.

Επίσης, σύμφωνα με το άρθρο 44α του ν. 2396/1996, όπως προστέθηκε με την παράγραφο 1 του άρθρου 53 του ν. 3371/2005, εάν μετά την αύξηση του μετοχικού κεφαλαίου της απορροφούσας εταιρίας ΑΕΓΕΚ και κατ' εφαρμογή της εγκριθείσας σχέσης ανταλλαγής των μετοχών προκύψουν κλασματικά υπόλοιπα μετοχών, παρέχεται στους κυρίους αυτών εξάμηνη προθεσμία, από την εισαγωγή των μετοχών προκειμένου είτε να τα διαθέσουν είτε να αποκτήσουν τα υπολειπόμενα κλασματικά υπόλοιπα για το σχηματισμό ακέραιων μονάδων μετοχών. Εάν παρέλθει άπρακτη η παραπάνω προθεσμία, τα κλασματικά υπόλοιπα εκποιούνται με επιμέλεια της εκδότριας μέσω του Χρηματιστηρίου Αθηνών και το προϊόν της εκποιήσεως αποδίδεται στους δικαιούχους μετόχους. Κατά τα λοιπά εφαρμόζονται αναλογικά οι παράγραφοι 2 και 3 του άρθρου 44 του ν. 2396/1996.

5.11 ΠΡΟΥΠΑΡΧΟΝΤΕΣ ΔΕΣΜΟΙ ΜΕΤΑΞΥ ΤΩΝ ΣΥΓΧΩΝΕΥΟΜΕΝΩΝ ΕΤΑΙΡΙΩΝ

Αναφορικά με τους προϋπάρχοντες δεσμούς μεταξύ των συγχωνευόμενων εταιριών, αναφέρονται τα ακόλουθα:

Τα κοινά μέλη Δ.Σ. των συγχωνευόμενων εταιριών είναι τα ακόλουθα:

Μέλη Δ.Σ.	Εταιρία που συμμετέχουν	Θέση στο Δ.Σ.
ΣΙΜΑΣ ΜΙΧΑΗΛ	ΕΥΚΛΕΙΔΗΣ	Πρόεδρος ΔΣ & Δ/νων Σύμβουλος / Εκτελεστικό μέλος
	ΜΕΤΩΝ	Πρόεδρος ΔΣ & Δ/νων Σύμβουλος

Τα κοινά διευθυντικά στελέχη των συγχωνευόμενων εταιριών είναι τα ακόλουθα:

Διευθυντικά Στελέχη	Εταιρία που συμμετέχουν	Θέση στην εταιρία
ΣΙΜΑΣ ΜΙΧΑΗΛ	ΕΥΚΛΕΙΔΗΣ	ΓΕΝΙΚΗ ΤΕΧΝΙΚΗ Δ/ΝΣΗ
	ΜΕΤΩΝ	ΓΕΝΙΚΗ ΤΕΧΝΙΚΗ Δ/ΝΣΗ
ΣΤΕΡΓΙΟΣ ΤΖΕΡΜΙΑΣ	ΕΥΚΛΕΙΔΗΣ	ΓΕΝΙΚΗ Δ/ΝΣΗ ΑΝΑΠΤΥΞΗΣ
	ΜΕΤΩΝ ΑΕ	ΓΕΝΙΚΗ Δ/ΝΣΗ ΑΝΑΠΤΥΞΗΣ
ΜΑΤΣΑΚΑΣ ΓΕΩΡΓΙΟΣ	ΑΕΓΕΚ	ΓΕΝΙΚΗ Δ/ΝΣΗ ΜΗΧΑΝ/ΚΟΥ ΕΞΟΠΛΙΣΜΟΥ & ΠΡΟΜΗΘΕΙΩΝ
	ΕΥΚΛΕΙΔΗΣ	ΓΕΝΙΚΗ Δ/ΝΣΗ ΜΗΧΑΝ/ΚΟΥ ΕΞΟΠΛΙΣΜΟΥ & ΠΡΟΜΗΘΕΙΩΝ
	ΜΕΤΩΝ ΑΕ	ΓΕΝΙΚΗ Δ/ΝΣΗ ΜΗΧΑΝ/ΚΟΥ ΕΞΟΠΛΙΣΜΟΥ & ΠΡΟΜΗΘΕΙΩΝ
ΚΟΚΚΟΤΑΣ ΔΗΜΗΤΡΙΟΣ	ΑΕΓΕΚ	ΓΕΝΙΚΗ Δ/ΝΣΗ ΔΙΟΙΚΗΤΙΚΟΥ
	ΕΥΚΛΕΙΔΗΣ	ΓΕΝΙΚΗ Δ/ΝΣΗ ΔΙΟΙΚΗΤΙΚΟΥ
	ΜΕΤΩΝ ΑΕ	ΓΕΝΙΚΗ Δ/ΝΣΗ ΔΙΟΙΚΗΤΙΚΟΥ

Οι συγχωνευόμενες εταιρίες συμμετέχουν από κοινού στις ακόλουθες εταιρίες και εν ζωή κοινοπραξίες:

ΕΤΑΙΡΙΑ	ΑΕΓΕΚ	ΕΥΚΛΕΙΔΗΣ	ΜΕΤΩΝ
ΑΣΤΑΚΟΣ ΤΕΡΜΙΝΑΛ Α.Ε.	50,00%	-	40,00%
ΕΡΓΩΝΗΣ Α.Ε. (σε αδράνεια)	40,00%	35,00%	10,00%
ΑΕΓΕΦ GRUP SRL	50,00%	50,00%	
ΑΚΑΡΠΟΡΤ Α.Ε.	25,00%	-	25,00%
JV ΕΚΑΕ SRL	15,00%	50,00%	-
ΕΛΠΕΤ ΒΑΛΚΑΝΙΚΗ Α.Ε.	-	30,00%	7,00%
ΕΣΤΙΑ Α.Α.Ε.Γ.Α.		2,58%	33,63%
ΚΟΙΝΟΠΡΑΞΙΑ*			
Κ/ξ ΑΕΓΕΚ - ΜΕΤΩΝ «Έργο ΥΗΕ Ιλαρίωνα»	70,00%	-	30,00%
Κ/ξ ΑΕΓΕΚ - ΜΕΤΩΝ «Έργο Λιμένας Αστακού»	55,00%	-	45,00%
Κ/ξ ΑΕΓΕΚ - ΕΥΚΛΕΙΔΗΣ «Έργο Παράκαμψη Καμ. Βούρλων»	50,00%	50,00%	-
Κ/ξ ΑΕΓΕΚ - ΕΥΚΛΕΙΔΗΣ «Έργο Σήραγγα Παχτούριου»	50,00%	50,00%	-
Κ/ξ ΑΕΓΕΚ - ΕΚΤΕΡ - ΜΕΤΩΝ «Έργο Σταθμός Μετρό Φιξ»	33,40%	-	33,3%
Κ/ξ ΜΕΤΩΝ - ΑΕΓΕΚ «Έργο Φράγμα Γαδουρά Ρόδου»	50,00%	-	50,00%

*Εν ζωή κοινοπραξίες που συμμετέχουν με ποσοστό μεγαλύτερο του 5% στο συνολικό κύκλο εργασιών ή/και στα αποτελέσματα της ΑΕΓΕΚ

Τα ακίνητα που μισθώνονται - εκμισθώνονται μεταξύ των τριών εταιρειών που συγχωνεύονται είναι τα εξής:

Δ/ΝΣΗ	ΜΙΣΘΩΜΕΝΑ Τ.Μ.	ΕΚΜΙΣΘΩΤΗΣ	ΜΙΣΘΩΤΗΣ	ΜΗΝΙΑΙΟ ΜΙΣΘΩΜΑ (σε €)	ΕΝΑΡΞΗ	ΛΗΞΗ
Αμαρουσίου- Χαλανδρίου 18- 20, Μαρούσι	1.742	ΑΕΓΕΚ	ΕΥΚΛΕΙΔΗΣ	40.183	01/11/2004	31/10/2010
Αμαρουσίου- Χαλανδρίου 18- 20, Μαρούσι	797	ΑΕΓΕΚ	ΜΕΤΩΝ	18.546	01/11/2004	31/10/2010
26 ^{ης} Οκτωβρίου 72 & Δήμνου, Θεσ/νίκη	50	ΕΥΚΛΕΙΔΗΣ	ΑΕΓΕΚ	350,00	29/12/2003	08/12/2009

Επίσης, μεταξύ των συγχωνευόμενων εταιριών ΑΕΓΕΚ-ΕΥΚΛΕΙΔΗΣ, ΕΥΚΛΕΙΔΗΣ – ΜΕΤΩΝ και ΑΕΓΕΚ – ΜΕΤΩΝ, έχουν υπογραφεί συμβάσεις εκτέλεσης έργων, οι οποίες και εντάσσονται στο σύνηθες πλαίσιο επιχειρηματικών δραστηριοτήτων τους.

Τέλος, η ΑΕΓΕΚ έχει δώσει εγγυήσεις υπέρ των συγχωνευομένων εταιριών ΕΥΚΛΕΙΔΗΣ και ΜΕΤΩΝ, οι οποίες περιγράφονται στο κεφάλαιο 2.4.3.4 «Εγγυήσεις – Προσημειώσεις – Υποθήκες – Εμπράγματα Ασφάλειες».

Οι διεταιρικές συναλλαγές και τα διεταιρικά υπόλοιπα μεταξύ των συγχωνευομένων εταιριών παρατίθενται αναλυτικά στο κεφάλαιο 2.4.9 «ΣΥΝΑΛΛΑΓΕΣ ΜΕ ΣΥΝΔΕΟΜΕΝΑ ΜΕΡΗ».

5.12 ΠΛΗΡΟΦΟΡΙΕΣ ΓΙΑ ΤΙΣ ΜΕΤΟΧΕΣ ΤΗΣ ΕΤΑΙΡΙΑΣ

Οι μετοχές της Εταιρίας είναι άυλες κοινές ονομαστικές, διαπραγματεύονται στην Αγορά της Μεσαίας και Μικρής Κεφαλαιοποίησης του Χρηματιστηρίου Αθηνών και έχουν εκδοθεί βάσει των διατάξεων του νόμου και του καταστατικού της ΑΕΓΕΚ (βλ. Ενότητα «Μετοχικό Κεφάλαιο»).

Ο κωδικός ISIN (International Security Identification number) των κοινών και προνομιούχων μετοχών της ΑΕΓΕΚ είναι GRS 182213009 και GRS 182214007 αντίστοιχα. Αρμόδιος φορέας για την τήρηση του σχετικού αρχείου των άυλων μετοχών είναι η Κεντρικό Αποθετήριο Αξιών Α.Ε. Πλ. Μαυροκορδάτου & Αχαρνών 17, 104 38 Αθήνα.

Οι μετοχές διαπραγματεύονται σε ευρώ.

Η μονάδα διαπραγμάτευσης των μετοχών στο Χ.Α. είναι ο τίτλος 1 άυλη κοινή μετοχή, ονομαστική ή προνομιούχος.

Η Εταιρία δεν έχει συνάψει σύμβαση Ειδικής Διαπραγμάτευσης της μετοχής της.

5.12.1 Δικαιώματα Μετόχων

Οι μετοχές της Εταιρίας, σύμφωνα με τις διατάξεις του άρθρου 15 του Ν. 2328/1995, είναι ονομαστικές, και ως χρόνος εκδόσεώς τους ορίζεται ο χρόνος καταχωρήσεώς τους στα αρχεία της ΑΕ «Κεντρικό Αποθετήριο Αξιών Α.Ε.» (ΚΑΑ). Κάθε μετοχή της Εταιρίας ενσωματώνει όλα τα δικαιώματα και τις υποχρεώσεις που καθορίζονται από τον Κ.Ν.2190/1920 (στο εξής ο «Νόμος») και το Καταστατικό της Εταιρίας, το οποίο όμως δεν περιέχει διατάξεις περισσότερο περιοριστικές από αυτές που προβλέπει ο νόμος. Η κατοχή του τίτλου της μετοχής συνεπάγεται αυτοδικαίως την αποδοχή από τον κύριο αυτής του Καταστατικού της Εταιρίας και των νομίμων αποφάσεων των Γενικών Συνελεύσεων των μετόχων.

Το Καταστατικό της Εταιρίας δεν περιέχει ειδικά δικαιώματα υπέρ συγκεκριμένων μετόχων.

Η ευθύνη των μετόχων περιορίζεται στην ονομαστική αξία των μετοχών που κατέχουν. Κάθε μετοχή παρέχει το δικαίωμα ιδιοκτησίας στην περιουσία της Εταιρίας και ανάλογη συμμετοχή στα κέρδη της Εταιρίας σύμφωνα

με το Νόμο και τις διατάξεις του Καταστατικού της. Τα δικαιώματα και οι υποχρεώσεις που απορρέουν από κάθε μετοχή παρακολουθούν αυτή σε οποιονδήποτε καθολικό ή ειδικό διάδοχο του μετόχου.

Οι μέτοχοι ενασκούν τα δικαιώματά τους σε σχέση με τη Διοίκηση της Εταιρίας μόνο μέσω των Γενικών Συνελεύσεων.

Οι μέτοχοι έχουν προνόμιο προτίμησης σε κάθε μελλοντική αύξηση του Μετοχικού Κεφαλαίου της Εταιρίας, ανάλογα με τη συμμετοχή τους στο υφιστάμενο μετοχικό κεφάλαιο, όπως ορίζεται στο άρθρο 13 παράγραφος 5 του Κωδικοποιημένου Νόμου 2190/1920.

Οι δανειστές του μετόχου και οι καθολικοί ή ειδικοί διάδοχοί τους σε καμία περίπτωση δεν μπορούν να προκαλέσουν την κατάσχεση ή τη σφράγιση οποιουδήποτε περιουσιακού στοιχείου ή των βιβλίων της Εταιρίας, ούτε να ζητήσουν τη διανομή ή εκκαθάρισή της, ούτε να αναμιχθούν κατά οποιονδήποτε τρόπο στη διοίκηση ή τη διαχείρισή της.

Κάθε μέτοχος, οπουδήποτε και να κατοικεί, λογίζεται ότι έχει μόνιμη κατοικία την έδρα της Εταιρίας ως προς τις σχέσεις του με αυτή και υπόκειται στην Ελληνική Νομοθεσία. Κάθε διαφορά μεταξύ της Εταιρίας αφ' ενός και των μετόχων, ή οποιουδήποτε τρίτου αφ' ετέρου υπάγεται στην αποκλειστική αρμοδιότητα των τακτικών δικαστηρίων, η δε Εταιρία ενάγεται μόνον ενώπιον των δικαστηρίων της έδρας της.

ΔΙΚΑΙΩΜΑΤΑ ΨΗΦΟΥ

Κάθε μετοχή είναι αδιαίρετη και παρέχει το δικαίωμα μιας ψήφου. Συγκύριοι κοινών μετοχών, για να έχουν το δικαίωμα ψήφου, πρέπει να υποδείξουν στην Εταιρία εγγράφως ένα κοινό εκπρόσωπο για τη μετοχή αυτή, ο οποίος θα τους εκπροσωπήσει στη Γενική Συνέλευση. Εάν δεν ορισθεί εκπρόσωπος, τότε τα δικαιώματα των συγκύριων μετόχων στη Γενική Συνέλευση δεν μπορούν να ασκηθούν.

Δικαίωμα ψήφου στη Γενική Συνέλευση έχουν οι μέτοχοι που έχουν δεσμεύσει τις μετοχές τους για το σκοπό αυτό με δήλωσή τους προς το Κεντρικό Αποθετήριο Αξιών πέντε (5) τουλάχιστον ημέρες πριν από την ημέρα την οριζόμενη για την συνεδρίαση της συνέλευσης και έχουν προσκομίσει στην Τράπεζα, εντός της ίδιας προθεσμίας τη σχετική βεβαίωση. Η προθεσμία αυτή ισχύει και για την κατάθεση στην Τράπεζα των εγγράφων νομιμοποίησης των αντιπροσώπων των μετόχων. Μέτοχοι που δεν συμμορφώθηκαν προς τις διατάξεις αυτού του άρθρου μπορούν να μετάσχουν στη Γενική Συνέλευση και να ψηφίσουν μόνο με την άδειά της.

Οι προνομιούχες μετοχές της Εταιρίας δεν παρέχουν δικαίωμα ψήφου, με εξαίρεση τις ειδικώς υπό του Κ.Ν. 2190/1920 οριζόμενες περιπτώσεις.

ΔΙΚΑΙΩΜΑ ΜΕΡΙΣΜΑΤΟΣ

Μέρισμα δικαιούται κάθε μέτοχος κατά την ημερομηνία έγκρισης των ετήσιων οικονομικών καταστάσεων από την Τακτική Γενική Συνέλευση των μετόχων ή οποτεδήποτε οριστεί.

Το μέρισμα κάθε μετοχής πληρώνεται στους μετόχους εντός δύο (2) μηνών από την ημερομηνία της Τακτικής Γενικής Συνέλευσης που ενέκρινε τις ετήσιες οικονομικές καταστάσεις. Ο τρόπος και ο τόπος καταβολής γνωστοποιείται στους μετόχους με ανακοινώσεις στον ημερήσιο Τύπο.

Τα μερίσματα που δεν έχουν ζητηθεί για μια πενταετία αφότου κατέστησαν απαιτητά παραγράφονται υπέρ του Δημοσίου.

Σε ότι αφορά τη διαδικασία κατάθεσης των μετοχών προκειμένου να συμμετέχει ο μέτοχος στις Γενικές Συνελεύσεις των μετόχων της Εταιρίας και τη διαδικασία πληρωμής του μερίσματος θα εφαρμόζονται τα προβλεπόμενα στον Κανονισμό Λειτουργίας και Εκκαθάρισης του Συστήματος Άυλων Τίτλων του Κεντρικού Αποθετηρίου Αξιών, όπως αυτός εκάστοτε ισχύει.

ΔΙΚΑΙΩΜΑΤΑ ΜΕΙΟΨΗΦΙΑΣ

Μέτοχοι που εκπροσωπούν το 5% του καταβεβλημένου μετοχικού κεφαλαίου έχουν το δικαίωμα:

α. Να ζητήσουν από το Πρωτοδικείο της έδρας της Εταιρίας, το διορισμό ενός ή περισσότερων ελεγκτών για τον έλεγχο της Εταιρίας, σύμφωνα με τα άρθρα 40, 40ε του Ν.2190/1920, και

β. Να ζητήσουν τη σύγκληση Έκτακτης Γενικής Συνέλευσης των μετόχων. Το Διοικητικό Συμβούλιο είναι υποχρεωμένο να συγκαλέσει τη Συνέλευση αυτή εντός τριάντα (30) ημερών από την ημέρα κατάθεσης της αίτησης στον Πρόεδρο του Διοικητικού Συμβουλίου. Στην αίτηση οι αιτούντες μέτοχοι οφείλουν να αναγράφουν τα θέματα για τα οποία καλείται να αποφασίσει η Γενική Συνέλευση.

γ. Να ζητήσουν αναβολή για μια μόνο φορά της λήψης απόφασης για όλα ή ορισμένα θέματα της Γενικής Συνέλευσης. Η συνέχεια της συνεδρίασης γίνεται την ημέρα που ορίζουν στην αίτησή τους οι μέτοχοι, η οποία όμως δεν μπορεί να απέχει περισσότερο από τριάντα (30) ημέρες από τη χρονολογία της αναβολής.

δ. Να ζητήσουν πέντε (5) πλήρεις ημέρες προ της Τακτικής Γενικής Συνέλευσης, να ανακοινωθούν στη Συνέλευση (i) τα ποσά που καταβλήθηκαν για οποιαδήποτε αιτία στα μέλη του Διοικητικού Συμβουλίου ή τους Διευθυντές ή υπαλλήλους της Εταιρίας ή παροχές προς αυτά τα πρόσωπα ή συμβάσεις της Εταιρίας με αυτά, και (ii) συγκεκριμένες πληροφορίες για τις υποθέσεις της Εταιρίας στο μέτρο που είναι απαραίτητες για την εκτίμηση των θεμάτων ημερήσιας διάταξης.

Μέτοχοι που εκπροσωπούν το 1/3 του καταβεβλημένου μετοχικού κεφαλαίου και εφόσον αυτοί δεν εκπροσωπούνται στο Διοικητικό Συμβούλιο, έχουν το δικαίωμα να ζητήσουν με αίτησή τους υποβαλλόμενη, πέντε (5) πλήρεις ημέρες προ της Τακτικής Γενικής Συνελεύσεως, πληροφορίες για την πορεία των εταιρικών υποθέσεων και την περιουσιακή κατάσταση της Εταιρίας.

Κάθε μέτοχος μπορεί να ζητήσει, δέκα (10) ημέρες πριν από την Τακτική Γενική Συνέλευση, τις ετήσιες οικονομικές καταστάσεις και τις σχετικές εκθέσεις του Διοικητικού Συμβουλίου και των Ελεγκτών της Εκδότριας Εταιρίας.

ΔΙΚΑΙΩΜΑ ΠΡΟΝΟΜΙΟΥΧΩΝ ΜΕΤΟΧΩΝ

Οι προνομιούχες άνευ ψήφου μετοχές της Εταιρίας είναι μετατρέψιμες σε κοινές, υπό τους όρους και προϋποθέσεις του σχετικού άρθρου του καταστατικού της Εταιρίας, και έχουν τα παρακάτω προνόμια :

- (α) Από τα κέρδη χρήσεως διανέμεται πρώτα στις προνομιούχες και μετά στις κοινές το πρώτο μέρισμα, που ανέρχεται σε ποσοστό 6% επί του μετοχικού κεφαλαίου της Εταιρίας.
- (β) Δικαιούνται, ισότιμα με τις κοινές μετοχές, να εισπράττουν πρόσθετο μέρισμα που διανέμεται με οποιαδήποτε μορφή.
- (γ) Δικαιούνται σωρευτικού μερίσματος. Δηλαδή, αν η Εταιρία σε μία ή περισσότερες χρήσεις δεν μοιράσει μέρισμα ή μοιράσει μικρότερο του 6% επί του μετοχικού κεφαλαίου, οι προνομιούχες μετοχές θα εισπράξουν και το μέρισμα των παραπάνω χρήσεων σωρευτικά από τα κέρδη επόμενων χρήσεων.
- (δ) Σε περίπτωση διάλυσης ή εκκαθάρισης της Εταιρίας αποδίδεται προνομιακά στους μετόχους προνομιούχων μετοχών το κεφάλαιο που έχουν ήδη καταβάλει και παράλληλα συμμετέχουν μαζί με τους κατόχους κοινών μετοχών στο προϊόν της εκκαθάρισης κατά το ποσό που υπερβαίνει το συνολικό μετοχικό κεφάλαιο της Εταιρίας.

Οι προνομιούχες μετοχές διακρίνονται σαφώς από τις κοινές.

ΔΙΚΑΙΩΜΑ ΣΤΟ ΠΡΟΙΟΝ ΕΚΚΑΘΑΡΙΣΗΣ

Σε περίπτωση εκκαθάρισης της Εταιρίας, η Γενική Συνέλευση ορίζει δύο έως τρεις εκκαθαριστές οι οποίοι έχουν όλα τα δικαιώματα του Διοικητικού Συμβουλίου. Το Διοικητικό Συμβούλιο παύει να υφίσταται με τον ορισμό των εκκαθαριστών. Οι εκκαθαριστές έχουν όλες τις αρμοδιότητες του Διοικητικού Συμβουλίου και όποια άλλη τους ανατεθεί από τη Γενική Συνέλευση. Οι εκκαθαριστές πρέπει να περατώσουν χωρίς καθυστέρηση τις εκκρεμείς υποθέσεις της Εταιρίας, να ενεργήσουν απογραφή της εταιρικής περιουσίας, να δημοσιεύσουν τις οικονομικές καταστάσεις και να τις υποβάλλουν στην αρμόδια εποπτεύουσα αρχή. Μετά το τέλος της εκκαθάρισης, οι εκκαθαριστές καταρτίζουν τις τελικές οικονομικές καταστάσεις τις οποίες δημοσιεύουν στο τεύχος Α.Ε. και Ε.Π.Ε. της Εφημερίδας της Κυβερνήσεως, αποδίδουν τις εισφορές των μετόχων και διανέμουν το υπόλοιπο προϊόν της εκκαθάρισης της εταιρικής περιουσία στους μετόχους, κατά το λόγο της συμμετοχής τους στο καταβεβλημένο μετοχικό κεφάλαιο.

ΔΙΑΠΡΑΓΜΑΤΕΥΣΙΜΟΤΗΤΑ ΤΩΝ ΜΕΤΟΧΩΝ

Οι μετοχές της Εταιρίας είναι ελεύθερα διαπραγματεύσιμες. Μονάδα διαπραγμάτευσης είναι ο τίτλος των 10 μετοχών.

ΠΡΟΤΑΣΕΙΣ ΕΞΑΓΟΡΑΣ

Δεν υφίστανται δεσμευτικές προσφορές εξαγοράς ή/και κανόνες υποχρεωτικής εκχώρησης μετοχών. Σύμφωνα με την απόφαση 2/258/5.12.2002 της Επιτροπής Κεφαλαιαγοράς και εφόσον δεν συντρέχουν οι προϋποθέσεις της παραγράφου 5 του άρθρου 5 της απόφασης αυτής, οποιοδήποτε πρόσωπο αποκτά μετοχές και λόγω της απόκτησης αυτής το ποσοστό των δικαιωμάτων ψήφου που κατέχει υπερβαίνει το 50% του συνόλου των δικαιωμάτων ψήφου της Εταιρίας, υποχρεούται να απευθύνει υποχρεωτική δημόσια πρόταση για το σύνολο των μετοχών της Εταιρίας. Δεν υφίστανται δημόσιες προσφορές τρίτων για την εξαγορά του μετοχικού κεφαλαίου της Εταιρίας κατά την τελευταία χρήση.

5.12.2 Υποχρεώσεις Μετόχων

(Διατάξεις άρθρου 8 του Ν. 3310/2005, όπως τροποποιήθηκε με το Ν. 3414/2005, και του Π.Δ. 82/1996 περί ονομαστικοποίησης των μετοχών εταιριών που συμμετέχουν σε διαδικασίες σύναψης και εκτέλεσης δημοσίων συμβάσεων).

Η Εταιρία συμμετέχει κατά περίπτωση, είτε αυτοτελώς είτε σε κοινοπραξία ή ένωση προσώπων ή σε οποιαδήποτε μορφής οντότητα, στις διαδικασίες σύναψης συμβάσεων του Δημοσίου ή του Ευρύτερου Δημόσιου Τομέα, όπως προσδιορίζονται στο ν. 3310/2005, ύψους μεγαλύτερου του ενός εκατομμυρίου ευρώ. Για το λόγο αυτό υπάγεται στις διατάξεις του άρθρου 8 του ν. 3310/2005, όπως τροποποιήθηκε και ισχύει, και του Π.Δ. 82/1996, το οποίο παραμένει σε ισχύ μέχρι την έκδοση του Π.Δ. του άρθρου 8 παρ. 6 του ν. 3310/2005, και οι μετοχές της είναι υποχρεωτικά ονομαστικές.

Σύμφωνα με τις διατάξεις του άρθρου 8 παρ. 3 του ν. 3310/2005, όπως τροποποιήθηκε και ισχύει η υποχρέωση περαιτέρω ονομαστικοποίησης μέχρι φυσικού προσώπου δεν ισχύει ως προς τις εταιρίες που είναι εισηγμένες στα Χρηματιστήρια κρατών-μελών της Ευρωπαϊκής Ένωσης ή του Οργανισμού Οικονομικής Συνεργασίας και Ανάπτυξης (Ο.Ο.Σ.Α.).

5.12.3 Φορολογία Μερισμάτων

Εταιρικά κέρδη:

Σύμφωνα με το Ν. 2238/1994, όπως τροποποιήθηκε και ισχύει με το Ν. 3296/2004, ο φορολογικός συντελεστής της χρήσης 2004 ήταν 35% ενώ για την τρέχουσα χρήση οι ανώνυμες εταιρίες εισηγμένες στο Χ.Α. (πλην Τραπεζών) βαρύνονται με φόρο 32% επί των φορολογητέων κερδών τους πριν από οποιαδήποτε διανομή.

Έτσι, τα μερίσματα διανέμονται από τα ήδη φορολογηθέντα στο νομικό πρόσωπο κέρδη και επομένως ο μέτοχος δεν έχει καμία φορολογική υποχρέωση στην Ελλάδα επί του ποσού των μερισμάτων που εισπράττει.

Ως χρόνος απόκτησης του εισοδήματος από τα μερίσματα λογίζεται η ημερομηνία έγκρισης του Ισολογισμού από τη Γενική Συνέλευση των μετόχων της Εταιρίας.

Λοιπές φορολογικές κρατήσεις:

Σύμφωνα με την ισχύουσα Ελληνική νομοθεσία, δεν υπάρχει υποχρέωση φορολογικών κρατήσεων στην πηγή οποιονδήποτε εισοδημάτων απορρέουν από τις μετοχές.